

AYACUCHO



Datos Generales

N°	Provincias	Km ²	%	N° Hab.	%
1	Huamanga	3,099.52	7.07%	282,194	45.80%
2	Cangallo	1,889.42	4.31%	30,443	4.94%
3	Huancasancos	2,862.33	6.53%	8,409	1.36%
4	Huanta	3,886.14	8.87%	89,466	14.52%
5	La Mar	4,306.64	9.83%	70,653	11.47%
6	Lucanas	14,494.64	33.08%	51,328	8.33%
7	Parinacochas	5,968.32	13.62%	27,659	4.49%
8	Paucar del Sara Sara	2,096.92	4.79%	9,609	1.56%
9	Sucre	1,785.64	4.07%	9,445	1.53%
10	Víctor Fajardo	2,260.19	5.16%	20,109	3.26%
11	Vilcas Huamán	1,171.32	2.67%	16,861	2.74%
TOTAL		43,821.08	100%	616,176	100%

Fuente: Instituto Nacional de Estadística e Informática – INEI, 2017



PRESENCIA DEL SECTOR AMBIENTE EN AYACUCHO

Son 07 los organismos adscritos al Ministerio del Ambiente, los que se distribuyen en el territorio nacional de acuerdo a las actividades que desarrolla.



EN AYACUCHO SE CUENTA CON LOS SIGUIENTES ADSCRITOS:



SERNANP: 01 Jefatura o Sede Administrativa y 03 ANP: 01 santuario histórico, 01 reserva nacional, 01 área de conservación regional.



SENAMHI: 02 Direcciones Zonales (DZ₅ y DZ₁₁), 26 estaciones: 23 estaciones meteorológicas y 03 estaciones hidrológicas.



OEFA: 01 oficina desconcentrada en Ayacucho.

PERÚ NATURAL

1. ÁREAS NATURALES PROTEGIDAS EN AYACUCHO

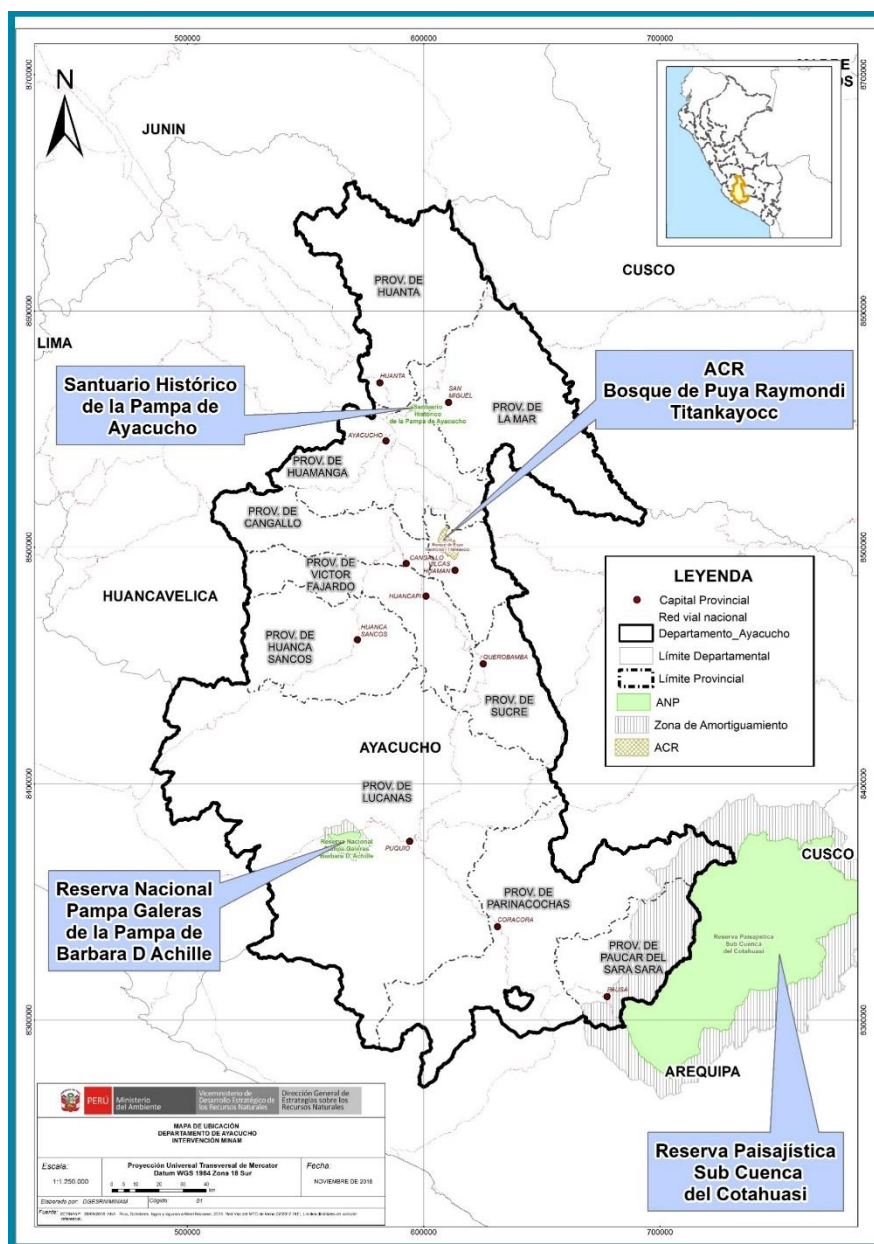

N°	Nombre	Categoría	Fecha de creación	Superficie (has)
1	De La Pampa de Ayacucho	Santuario Histórico	1980	300.00
2	Pampa Galeras Barbara D' Achille	Reserva Nacional	1967	6,500.00
3	Bosque de Puya Raymondi - Titankayocc	Área de Conservación Regional	2010	6,272.39
TOTAL				13,072.39

Fuente: Servicio Nacional de Áreas Naturales Protegidas por el Estado – SERNANP, mar 2020.

2. PÉRDIDA DE ECOSISTEMA Y DÉFICIT HÍDRICO EN AYACUCHO

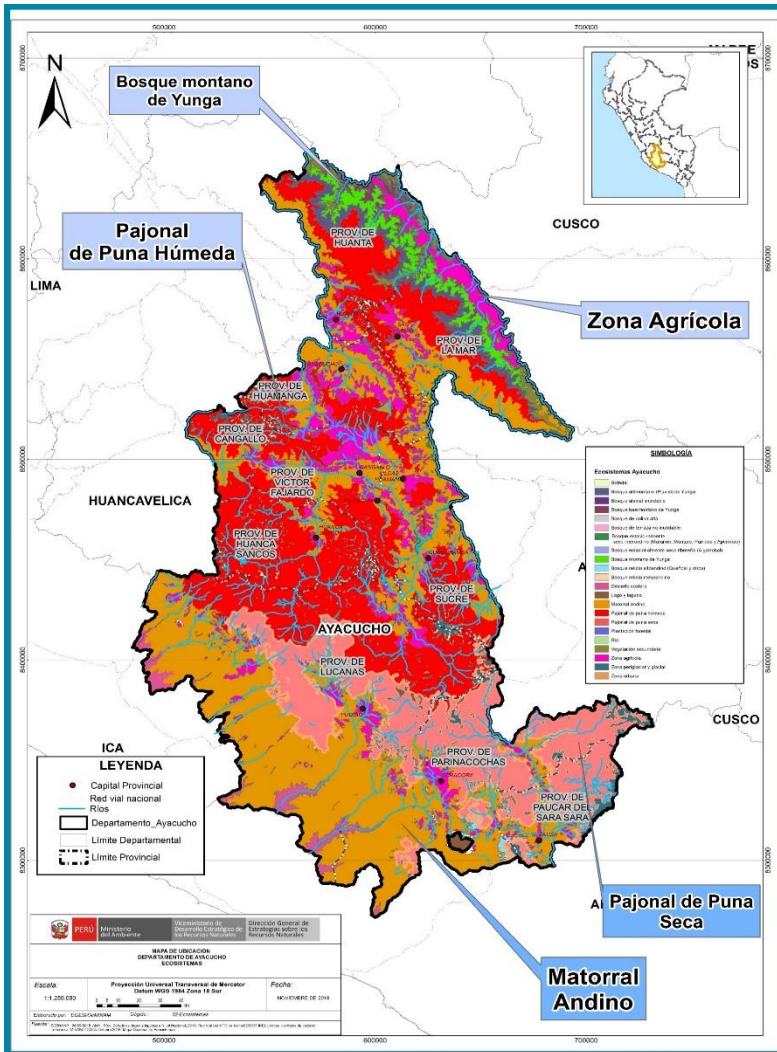

Superficie Total de Bosques por Provincia al 2018

Provincia	Superficie (has)
Huanta	118,031
La Mar	91,890
TOTAL	209,922

Pérdida Acumulada de Bosques, Ayacucho 2001 al 2018

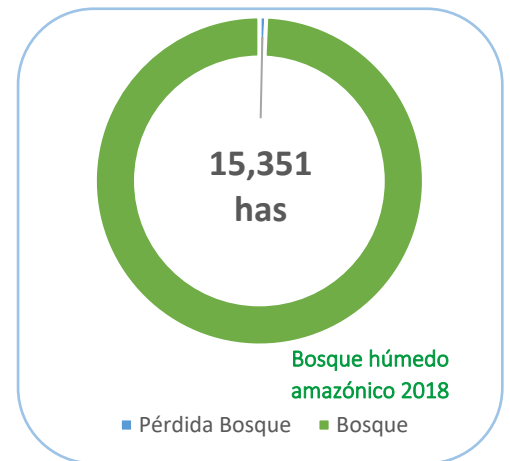

Pérdida de Bosques en hectáreas, Ayacucho 2001 - 2018

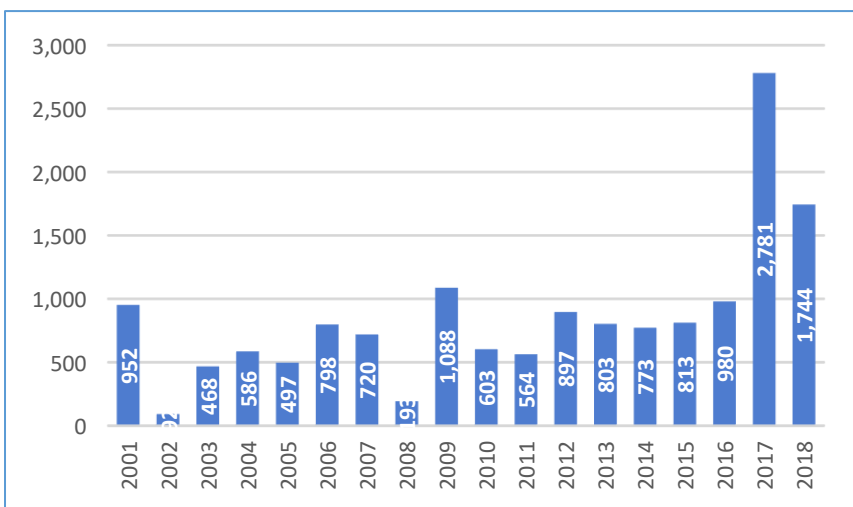

Fuente: Programa Nacional de Conservación de Bosques para la Mitigación del Cambio Climático

Amenaza: Déficit hídrico

- Cambio de uso de suelo (solo 31% apto para actividades agrícolas)
- Contaminación de RRHH por relaves mineros y actividades ilegales
- Baja productividad, pobreza y migración no planificada



3. LA ZONIFICACIÓN ECOLÓGICA ECONÓMICA (ZEE) EN EL PERÚ Y EN AYACUCHO

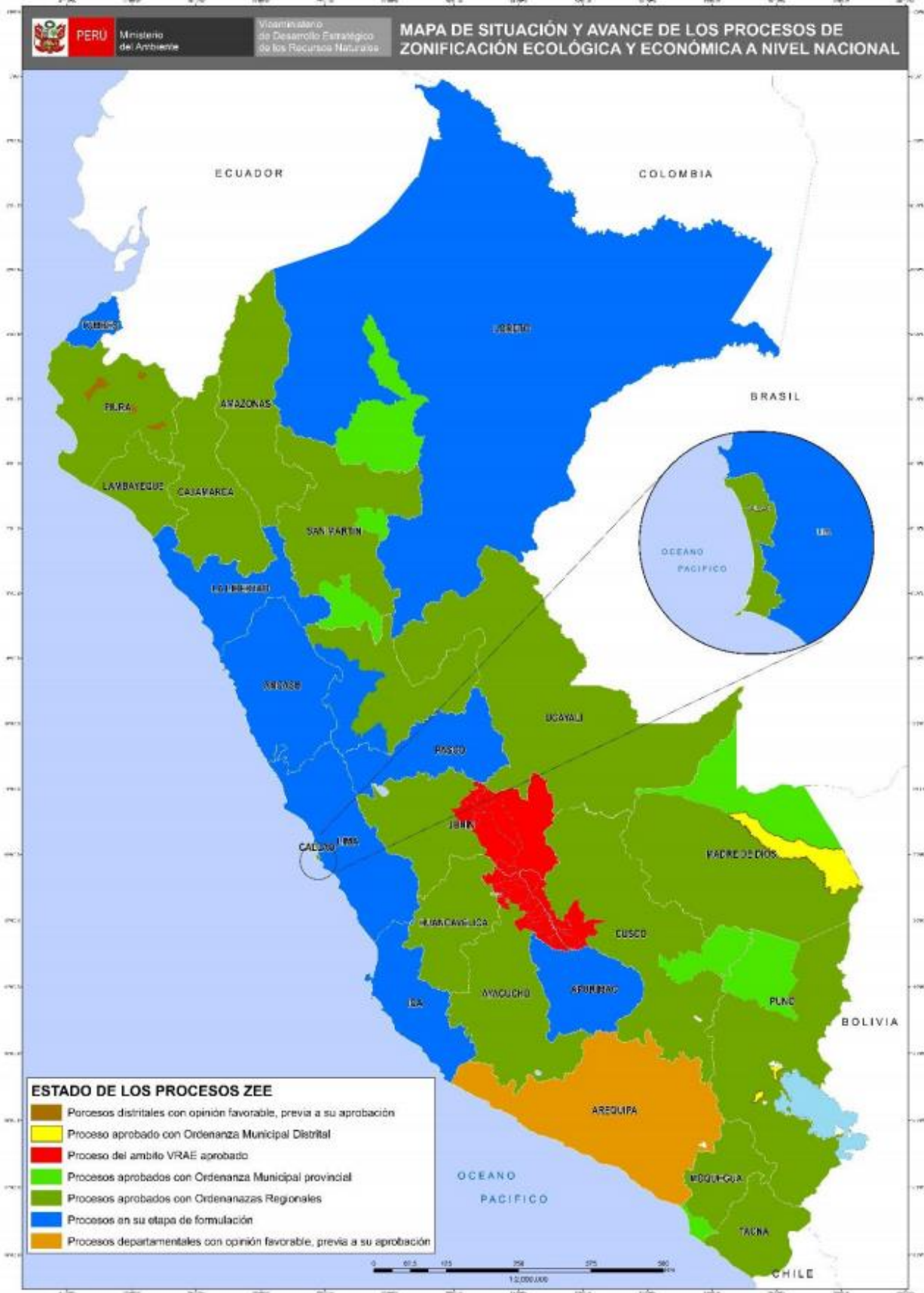

Fuente: Dirección General de Ordenamiento Territorial Ambiental, ago 2019.

PERÚ LIMPIO

4. GESTIÓN INTEGRAL DE LOS RESIDUOS SÓLIDOS EN AYACUCHO

Generación de Residuos Sólidos, 2019

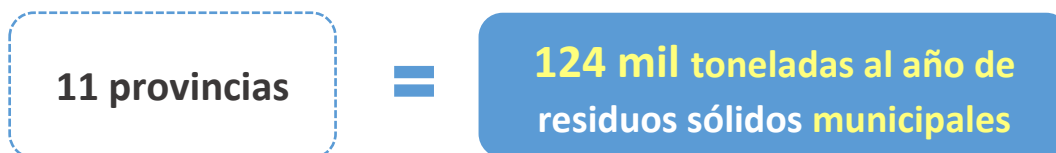

N°	Provincia	Generación Municipal Anual (t/año)	Generación Municipal Diaria (t/día)	Generación Municipal Per Cápita (kg/hab./día)
1	Cangallo	2,367.57	6.49	0.55
2	Huamanga	73,646.33	201.77	0.81
3	Huancá Sancos	1,301.42	3.57	0.56
4	Huanta	15,521.50	42.52	0.76
5	La Mar	11,233.35	30.78	0.82
6	Lucanas	8,514.60	23.33	0.65
7	Parinacochas	4,899.75	13.42	0.64
8	Paucar del Sara Sara	1,660.45	4.55	0.63
9	Sucre	1,341.54	3.68	0.54
10	Víctor Fajardo	2,838.78	7.78	0.52
11	Vilcas Huamán	1,592.27	4.36	0.63
TOTAL		124,917.56	342.24	0.75

Fuente:

Dirección General de Gestión de Residuos Sólidos, MINAM, jun 2020

Manejo de los Residuos Sólidos

Disposición Final	N°
Infraestructuras de Disposición Final ¹	07
Disponen en Rellenos Sanitarios ²	12
Áreas Degradadas para la Recuperación ³	103
Áreas Degradadas para la Reconversión ³	01

(1) Incluye rellenos sanitarios y rellenos de seguridad ubicados en jurisdicción

(2) Cantidad de municipios de la jurisdicción que disponen en rellenos sanitarios

Fuente:

(1) y (2) Dirección General de Gestión de Residuos Sólidos, MINAM, jun 2020

(3) Organismo de Evaluación y Fiscalización Ambiental - OEFA, 2018

5. EVALUACIÓN, CERTIFICACIÓN Y FISCALIZACIÓN AMBIENTAL EN AYACUCHO

Expedientes en Estado de Resolución Evaluados bajo responsabilidad del Senace, ene 2016 – may 2020

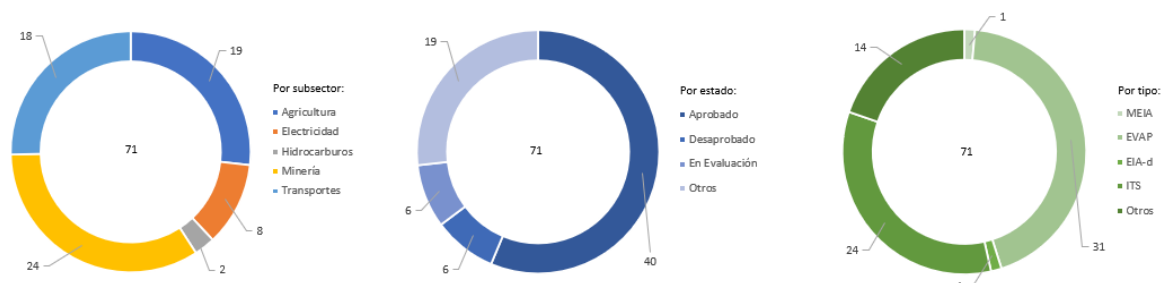

Expedientes en Estado de Resolución Evaluados por tipo de Actividad, bajo responsabilidad del Senace, ene 2016 - may 2020

Estado	Tipo	Agricultura	Electricidad	Hidrocarburos	Minería	Transportes	Total General
Aprobado	MEIA				1		1
	EVAP	4	1		1	9	15
	ITS		4	1	11	2	18
	Otros		1		3	2	6
Desaprobado	EVAP	2				2	4
	ITS		1				1
	Otros				1		1
En Evaluación	EIA-d				1		1
	EVAP	1					1
	ITS				2		2
	Otros	1			1		2
Otros	EVAP	11					11
	ITS		1		2		3
	Otros			1	1	3	5
Total general		19	8	2	24	18	71

- * MEIA: Modificatoria de un Estudio de Impacto Ambiental
- * EVAP: Revisión de la Evaluación Preliminar
- * EIA-d: Evaluación de Impacto Ambiental Detallada
- * ITS: Informe Técnico Sustentatorio
- * Estado Otros: improcedentes, inadmisibles, desistidos, etc.
- * Tipo Otros: TdR, PPC, etc.

Fuente: SENACE, ene 2016 - may 2020
Elaborado por: DGE CIA – DIIA, jun 2020

6. FISCALIZACIÓN AMBIENTAL EN AYACUCHO

Actividades Económicas Directamente Fiscalizables por el Oefa

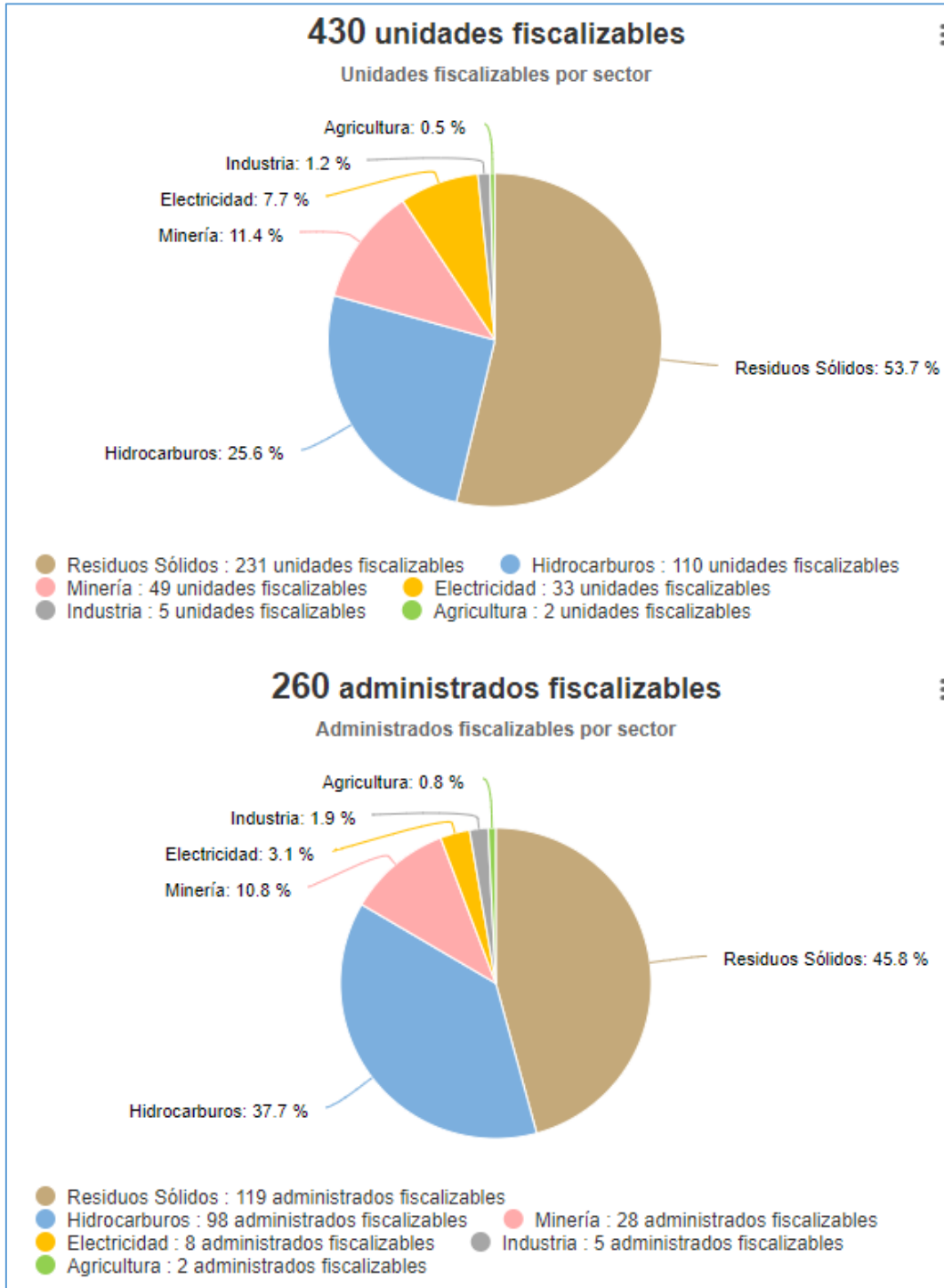

Tomado de: Portal Interactivo de Fiscalización Ambiental
Fuente: OEFA, 29 de junio de 2020

Denuncias registradas por el Oefa 2018-2020*(actualizado a abril)*

Tomado de: Portal Interactivo de Fiscalización Ambiental
Fuente: OEFA, 29 de junio de 2020

7. CONFLICTOS SOCIO AMBIENTALES EN AYACUCHO

Ubicación	Caso	Descripción
Ayacucho	Caso TGP	<p>Empresa TGP busca dividir a la Asociación de afectados de Vinchos 28/04/2020 Tras reconocer indemnización solo para 55 personas, los demás afectados fueron reconocidos con pagos ínfimos. La empresa de Transportadora de Gas del Perú (TGP) solo pretendería reconocer el pago de servidumbre a algunos pobladores de la Asociación de afectados la Comunidad Campesina de Vinchos. Tras retomar el diálogo en diciembre del año pasado, la empresa TGP, remitió la semana pasado un documento reconociendo el pago de servidumbre solo a 55 personas. Al respecto, el asesor legal, Marco Contreras señaló que la empresa TGP estaría buscando dividir a la población, para iniciar las negociaciones.</p> <p>Fuente: 1. http://www.jornada.com.pe/ediciones/pdfjs/web/viewer.html?file=archivos/jornada_diario_2020_04_28.pdf</p>
	Caso Antamina y Corona Virus	<p>Empresa minera entrega dos ambulancias para atender casos de Covid-19 en Huari 29/04/2020 Empresa financia, además, la contratación de tres médicos y un laboratorista para el Hospital de Huari. Antamina como partes de las diversas acciones de ayuda ante la propagación del Covid-19, hizo la entrega de dos ambulancias a la provincia de Huari (Áncash), con personal y equipos de respuesta rápida para la población de esta zona de los Conchucos. Las mismas tendrán su base de actividades en el distrito de San Marcos y el Hospital de Huari. A ellas se suman dos camionetas que la empresa ha puesto a disposición del personal médico para hacer seguimiento y visitas a pacientes. De igual manera, Antamina ha hecho entrega de más de 500 pruebas rápidas para descarte del COVID-19.</p>

Fuente:

1. <http://www.ancashnoticias.com/2020/04/29/empresa-minera-entrega-dos-ambulancias-para-atender-casos-de-covid-19-en-huari/>
2. https://energiminas.com/antamina-decide-financiar-el-trabajo-de-3-medicos-y-1-laboratorista-en-hospital-de-huari/?fbclid=IwAR3tDPGkSQp_JR6pBcx6l1tAAV8o6Fu67nwPizgVCLCPjKvBK0hXXhNKHes

Antamina confirma que hasta ahora tiene 210 trabajadores con Covid-19

27/04/2020 La empresa minera Antamina acaba de emitir un comunicado en el que señala que tienen 210 trabajadores con Covid-19. “El 87% son asintomáticos. De aquellos con signos asociados con COVID-19, la mayoría muestra síntomas leves. Diecisiete personas reciben atención médica en clínicas, mientras que el resto cumple con sus respectivas cuarentenas”, precisa la empresa. Antamina agrega que de los 17 trabajadores que se encuentran en clínicas, 16 están estables y en proceso de recuperación, y uno de ellos está en cuidados intensivos.

Fuente:

1. <https://muqui.org/noticias/antamina-confirma-que-hasta-ahora-tiene-210-trabajadores-con-covid-19/>

Fuente: Reporte Semanal N° 18-2020. Semana del 26 de abril al 03 de mayo. OGASA - MINAM, jun 2020

8. GASTO PÚBLICO AMBIENTAL EN AYACUCHO

Gasto Público Ambiental (Millones S/)

Año	Concepto	Ayacucho	Nacional
2019	PIM	58.6	4,008.3
	Devengado	43.9	3,244.3
	%	75.0%	80.9%
2018	PIM	81.9	3 953.7
	Devengado	60.1	3 273.9
	%	73.2%	82.8%
2017	PIM	65.9	3 539.3
	Devengado	49.6	2 922.7
	%	75.3%	82.6%
2016	PIM	51.2	3 355.3
	Devengado	39.2	2 783.4
	%	76.4%	83.0%
2015	PIM	39.6	3 029.8
	Devengado	31.0	2 542.5
	%	78.3%	83.9%

Fuente: Ministerio de Economía y Finanzas - MEF.

Tomado de: Transparencia económica

Actualizado al: 15 de junio de 2020