

REPÚBLICA DEL PERÚ

Balance Nacional de Energía

2005

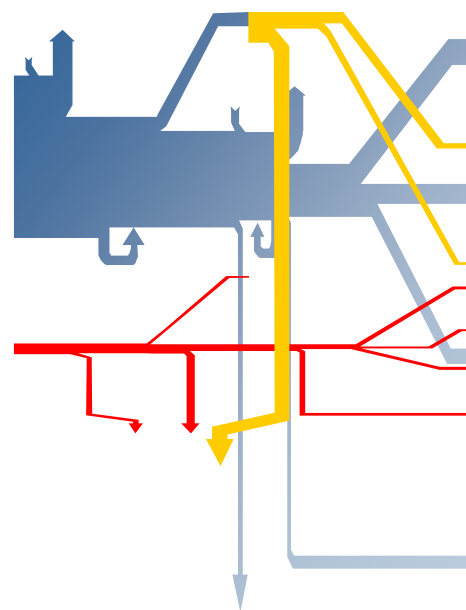
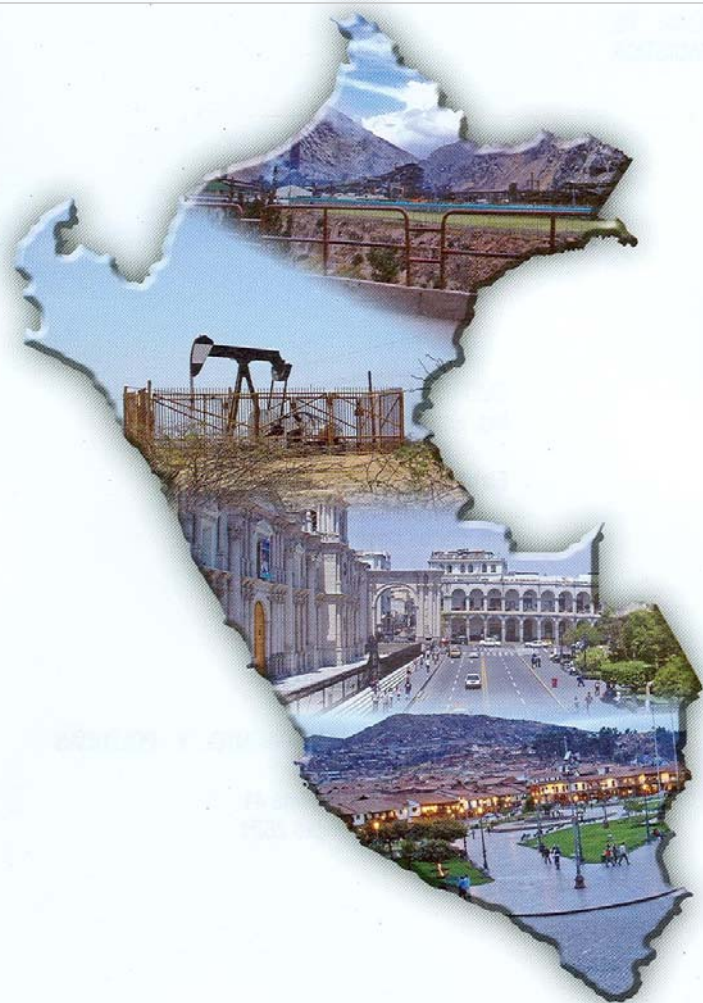

Ministerio de Energía y Minas
Oficina de Planeamiento y Políticas
Sectoriales



MINISTRO DE ENERGÍA Y MINAS
Arq. Juan Valdivia Romero

VICE MINISTRO DE ENERGIA
Dr. Pedro Gamio Aita

OFICINA GENERAL DE
PLANEAMIENTO, PRESUPUESTO,
ESTADISTICA E INFORMATICA

OFICINA DE PLANEAMIENTO Y
POLÍTICAS SECTORIALES
Av. Las Artes Sur 260 – Lima 41
Telef.: 475-0065 anexo 2671

Coordinación

Ing. Ernesto Rimari Adama

Elaboración

Ing. Carlos Cáceres Casaverde
Ing. Henry García Bustamante
Ing. Guillermo Tardillo Hidalgo

Apoyo

Srta. Margoth Espinoza Cipriano
Srta. Giannina Ibarra Vásquez
Srta. Jullissa Morales Mejía
Sra. Adela Benavides Calmet

ÍNDICE

PRESENTACIÓN	5
1 RESERVAS DE ENERGÍA	6
2 BALANCE DE ENERGÍA PRIMARIA	8
2.1 PRODUCCIÓN DE ENERGÍA PRIMARIA.....	8
2.2 IMPORTACIÓN DE ENERGÍA PRIMARIA.....	10
2.3 EXPORTACIÓN DE ENERGÍA PRIMARIA.....	10
2.4 ENERGÍA PRIMARIA NO APROVECHADA E INVENTARIOS.....	11
2.5 OFERTA INTERNA BRUTA DE ENERGÍA PRIMARIA.....	11
2.6 DESTINO DE LA ENERGÍA PRIMARIA.....	13
3 BALANCE DE ENERGÍA SECUNDARIA	14
3.1 PRODUCCIÓN.....	14
3.2 PÉRDIDAS DE TRANSFORMACIÓN.....	15
3.3 EXPORTACIÓN.....	15
3.4 IMPORTACIÓN.....	15
3.5 CONSUMO PROPIO.....	15
3.6 PÉRDIDAS DE TRANSPORTE Y DISTRIBUCIÓN.....	15
3.7 CONSUMO FINAL DE ENERGÍA SECUNDARIA.....	15
4 CONSUMO FINAL TOTAL DE ENERGÍA	17
4.1 CONSUMO FINAL TOTAL DE ENERGÍA POR FUENTES.....	17
4.2 CONSUMO FINAL TOTAL DE ENERGÍA POR SECTORES.....	18
5 EVOLUCIÓN DEL CONSUMO FINAL DE ENERGÍA POR FUENTES	20
6 EVOLUCIÓN DEL CONSUMO FINAL DE ENERGÍA POR SECTORES	21
6.1 SECTOR RESIDENCIAL Y COMERCIAL.....	21
6.2 SECTOR PÚBLICO.....	22
6.3 SECTOR TRANSPORTE.....	23
6.4 SECTOR AGROPECUARIO Y AGROINDUSTRIAL.....	24
6.5 SECTOR PESQUERÍA.....	25
6.6 SECTOR MINERO METALÚRGICO.....	26
6.7 SECTOR INDUSTRIAL.....	27
7 EMISIONES AL AMBIENTE GENERADAS POR EL CONSUMO FINAL DE ENERGÍA COMERCIAL	28
7.1 EMISIONES DE DIÓXIDO DE CARBONO (CO ₂).....	28
7.2 EMISIONES DE MONÓXIDO DE CARBONO (CO).....	29
7.3 EMISIONES DE METANO (CH ₄).....	31
7.4 EMISIONES DE ÓXIDOS DE NITRÓGENO (NO _x).....	32
7.5 EMISIONES DE ÓXIDOS DE AZUFRE (SO _x).....	33
7.6 EMISIONES DE PARTÍCULAS.....	34
8 INDICADORES ECONÓMICOS ENERGÉTICOS - AMBIENTALES	35
8.1 INTENSIDAD ENERGÉTICA.....	35
8.2 CONSUMO DE ENERGÍA POR HABITANTE.....	37
8.3 ÍNDICE DE DESARROLLO HUMANO VS. INTENSIDAD ENERGÉTICA.....	39
8.4 ÍNDICE DE DESARROLLO HUMANO VS. CONSUMO POR HABITANTE.....	39
8.5 SENDERO ENERGÉTICO.....	40
8.6 INDICADORES DE EMISIONES.....	42

9	ANEXOS	45
9.1	BALANCE DE ENERGÍA ELÉCTRICA	46
9.2	BALANCE DE HIDROCARBUROS	58
9.3	BALANCE NACIONAL DE CARBÓN MINERAL Y DERIVADOS	76
9.4	BALANCE DE LA BIOMASA Y DENDROENERGÍA	95
10	METODOLOGÍA.....	98
10.1	DESCRIPCIÓN GENERAL.....	99
10.2	ESTRUCTURA GENERAL.....	99
10.3	CONVERSIÓN DE SIGNOS	101
10.4	OPERACIONES BÁSICAS DE LA MATRIZ.....	101
11	TABLAS	104
12	MATRICES Y FLUJOS ENERGÉTICOS 1970 –2004	113
13	FACTORES DE CONVERSIÓN	186
14	GLOSARIO DE TÉRMINOS	188
14.1	DEFINICIONES.....	189
14.2	SIGLAS	195

Presentación

El Balance Nacional de Energía, es un conjunto de relaciones de equilibrio, que contabiliza los flujos físicos por los cuales se produce la energía, se intercambia con el exterior, se transforma, se consume, etc.; todo calculado en una unidad común dentro de un país y para un periodo determinado, dicha unidad común es el terajoule (TJ).

El Balance Nacional de Energía, es una herramienta fundamental para definir la política energética, dado que cumple en el sector energético, un papel análogo al de las matrices de Insumo – Producto en el sector económico, y nos permite conocer detalladamente la estructura del sector energético nacional, calcular relaciones de eficiencia, realizar la proyección energética, sus perspectivas a corto, mediano y largo plazo y determinar el impacto en el ambiente, el desarrollo y uso de los energéticos.

El Ministerio de Energía y Minas, viene formulando desde el año 1975, estudios técnicos, para proponer los lineamientos técnicos de energía en el país. En 1976, con la cooperación técnica del Programa de las Naciones Unidas para el Desarrollo (PNUD), se ejecutó el proyecto PER - 76 - 004, “Balance Nacional de Energía”, en el cual se definió la metodología de la elaboración de los balances de energía y se elaboró una serie de balances para el periodo 1965-1975.

La presente edición del documento “Balance Nacional de Energía 2005”, detalla los resultados de la actividad energética, indicando los flujos energéticos de las fuentes primarias y secundarias de energía, hasta el consumo en los principales sectores económicos, mostrados en la matriz final de energía neta. A diferencia de la matriz energética del año 2004, en la matriz energética del año 2005 se puede resaltar la penetración del gas natural de Camisea en el sector industrial.

La primera parte de este documento, presenta las reservas de energía comercial del país, el balance de energía primaria, el balance de energía secundaria y el consumo final de energía según el tipo de fuente por cada sector económico, correspondiente al año 2005.

En la segunda parte, se muestra la evolución del consumo final durante el período 1985 – 2005; el impacto al ambiente del uso final de la energía y los indicadores económicos - energéticos - ambientales; asimismo, se muestra en los anexos los balances individuales por cada fuente de energía y se detalla la metodología para su elaboración.

En el caso de la leña, los datos estimados para el periodo 1986 – 2005 fueron corregidos en función a la encuesta que realizó la Oficina Técnica de Energía, sobre el consumo de energía útil y la metodología diseñada por consultores canadienses en el marco del Proyecto de Asistencia para la Reglamentación del Sector Energético del Perú (PARSEP).

Cabe señalar que el dato de las reservas de hidroenergía, esta basado en la Evaluación del Potencial Hidroeléctrico Nacional, realizado con el apoyo de la Sociedad Alemana de Cooperación Técnica (GTZ), el Banco Internacional de Reconstrucción y Fomento (BIRF) y el Consorcio Lahmeyer - Salzgitter (LIS) en el año 1978; dado que hasta la fecha no se ha realizado otro similar.

La presentación de la información contenida en este documento, tiene como base el “Sistema Legal de Unidades de Medida del Perú” que se estableció mediante Ley N° 23560.

Finalmente, La Oficina de Planeamiento y Políticas Sectoriales (OPPS), desea dejar su expreso reconocimiento a todas las entidades relacionadas y personas vinculadas al sector energético, por el apoyo brindado a través de la información alcanzada y las sugerencias efectuadas, que han hecho posible la elaboración del presente publicación.

1 RESERVAS DE ENERGÍA

Las reservas probadas de energía comercial al 31 de diciembre de 2005, fueron aproximadamente 25 880 995 TJ.

GAS NATURAL.- Las reservas probadas de gas natural a diciembre de 2005 representan el mayor porcentaje en términos energéticos (45%), alcanzando los $337,8 \times 10^9 \text{ m}^3$ ($11,93 \times 10^{12} \text{ ft}^3$), de las cuales $317,15 \times 10^9 \text{ m}^3$ ($11,2 \times 10^{12} \text{ ft}^3$) corresponden a los yacimientos de Camisea y Pagoreni. Cabe resaltar que respecto al año 2004, las reservas probadas de gas natural se han incrementado en 4 %.

LÍQUIDOS DE GAS NATURAL.- A fines de 2005, las reservas probadas de líquidos de gas natural fueron del orden de $110,55 \times 10^6 \text{ m}^3$ ($695,392 \times 10^6 \text{ bbl}$). En relación al año 2004 se tuvo una disminución de 3,1%.

CUADRO N° 1
RESERVAS PROBADAS DE ENERGÍA COMERCIAL: 2005
(TJ)

FUENTE	RESERVAS PROBADAS	ESTRUCTURA (%)
Gas Natural	11 677 188	45,1
Hidroenergía	5 965 666	23,1
Líquidos del Gas Natural	3 680 539	14,2
Petróleo Crudo	2 217 043	8,6
Carbón Mineral	1 461 920	5,6
Uranio	878 639	3,4
TOTAL	25 880 995	100,0

Fuente: DGH, DGM, DGE

HIDROENERGÍA.- Las “reservas” de esta fuente renovable de energía se miden considerando la energía media anual a producirse durante 50 años en las centrales eléctricas instaladas, en construcción y en proyecto.

Las reservas probadas hidroenergéticas se definen como la energía promedio producible en un año en las centrales hidroeléctricas que actualmente estén en operación, en construcción, en proyecto y en las que tengan estudios de factibilidad y definitivos. Las reservas probadas de hidroenergía totalizan $1,3 \times 10^6 \text{ GW.h}$.

PETRÓLEO CRUDO.- Las reservas probadas de petróleo crudo a fines de 2005, fueron del orden de los $60,31 \times 10^6 \text{ m}^3$ ($379,32 \times 10^6 \text{ bbl}$). Con los niveles actuales de cargas de petróleo crudo a las refinerías del país, estas reservas pueden satisfacer la demanda interna hasta el año 2013.

CARBÓN MINERAL.- Las reservas probadas de carbón mineral a fines de 2005, fueron cercanas a las $49,9 \times 10^6 \text{ ton}$, correspondiendo en cerca de un 97% a carbón del tipo antracita y el resto a carbón bituminoso. La Región Lima posee las mayores reservas de carbón existentes, con alrededor del 87% del total nacional.

URANIO.- Las reservas probadas de uranio son del orden de 1 800 ton y están localizadas en la parte nor occidental del área de distribución de los volcánicos de la formación Quenamari, distrito de Corani, provincia de Carabaya, Región Puno. Tales reservas fueron obtenidas mediante el “prospecto uranífero Chapi” entre 1984 – 1986 y confirmadas mediante el inventario de reservas probadas de 1989, después del cual no se realizaron más actividades exploratorias.

GRÁFICO N° 1
ESTRUCTURA DE LAS RESERVAS PROBADAS
DE ENERGÍA COMERCIAL: 2005

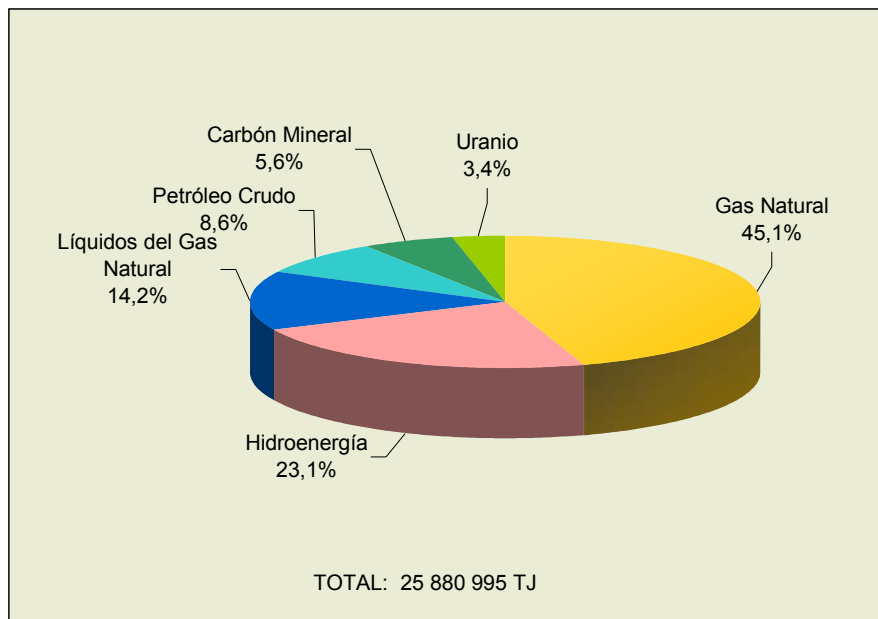

Fuente: DGH, DGM, DGE

2 BALANCE DE ENERGÍA PRIMARIA

2.1 PRODUCCIÓN DE ENERGÍA PRIMARIA

En el año 2005, la producción de energía primaria fue 474 096 TJ superior en 8,5% respecto al año anterior. Este incremento, se debió principalmente al aumento de la producción de gas natural y sus líquidos, este aumento representa el 106,2%. Por otro lado, desde hace algunos años, se mantiene una tendencia decreciente en la producción de petróleo crudo, debido a un menor rendimiento de los pozos en operación.

En la estructura de producción de energía primaria, los hidrocarburos continúan prevaleciendo como la fuente principal.

La producción de energía comercial (conformada por todas aquellas fuentes de energía susceptibles a ser fácilmente compradas o vendidas en un mercado de energéticos) representó el 78,5% del total.

CUADRO N° 2
PRODUCCIÓN DE ENERGÍA PRIMARIA
(TJ)

FUENTE	2004	2005	VARIACIÓN (%)
Energía Comercial			
Petróleo Crudo	169 338	159 479	-5.8
Hidroenergía	78 825	80 857	2.6
Gas Natural + LGN (*)	63 367	130 663	106.2
Carbón Mineral	652	1 249	91.6
Subtotal	312 182	372 248	19.2
Energía No Comercial			
Leña	78 712	77 227	-1.9
Bagazo	13 294	11 929	-10.3
Bosta & Yareta	10 682	10 368	-2.9
Energía Solar (**)	2 351	2 323	-1.2
Subtotal	105 038	101 848	-3.0
TOTAL	417 221	474 096	13.6

(*) Producción Fiscalizada

(**) Estimado

GRÁFICO N° 2
ESTRUCTURA DE LA PRODUCCIÓN
DE ENERGÍA PRIMARIA: 2005

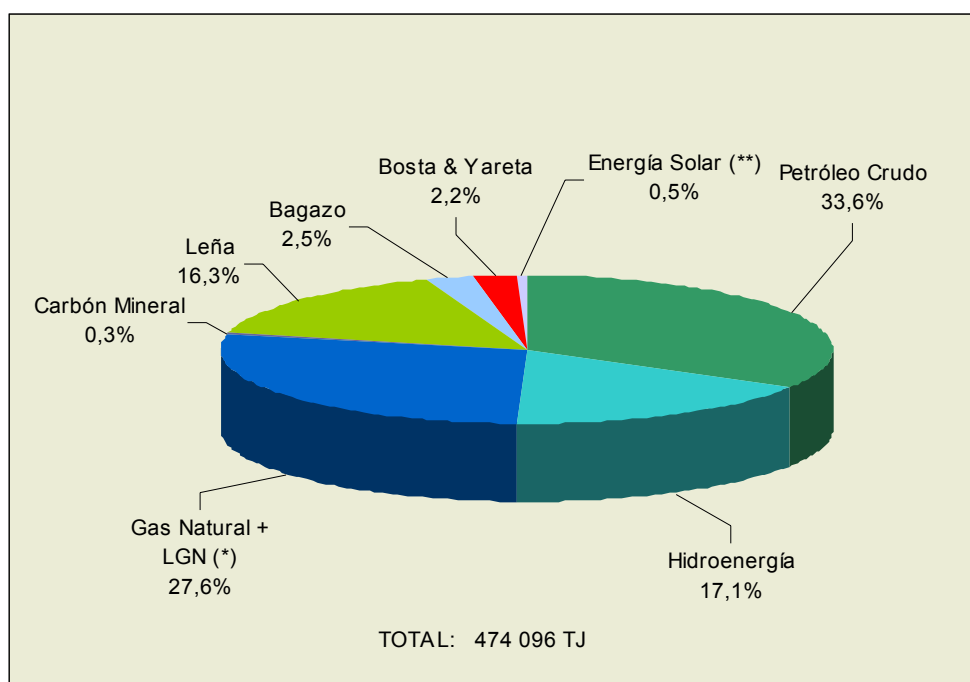

(*) Producción Fiscalizada
 (**) Estimado

2.1.1 PRODUCCIÓN DE ENERGÍA COMERCIAL

La producción de energía comercial registrada en el año 2005 fue 372 248 TJ, siendo la producción de petróleo crudo la predominante con el 42,8% del total, seguido por el gas natural y sus líquidos, con una participación de 35,1%.

Se tiene un gran potencial en reservas de gas natural y sus líquidos, así como también de hidroenergía. En el año 2005, la producción de energía de origen hidroeléctrico representó el 21,7% de la producción total. Cabe destacar que las reservas de petróleo crudo y carbón son menores. Para el incremento de las reservas de petróleo crudo, hace falta mayor exploración. En el caso del carbón mineral, es necesario desarrollar tecnología para su aprovechamiento. Ver CUADRO N° 3.

CUADRO N° 3
PRODUCCIÓN Y RESERVAS PROBADAS DE ENERGÍA COMERCIAL: 2005
 (TJ)

FUENTE	PRODUCCIÓN	RESERVAS	ESTRUCTURAS (%)	
			PRODUCCIÓN	RESERVAS
Petróleo Crudo	159 479	2 217 043	42,8	8,9
Hidroenergía	80 857	5 965 666	21,7	23,9
Gas Natural + LGN	130 663	15 357 727	35,1	61,4
Carbón Mineral	1 249	1 461 920	0,3	5,9
TOTAL	372 248	25 002 356	100,0	100,0

Fuente: DGH, DGM, DGE

Comparando la estructura de la producción de energía comercial con sus reservas probadas, se observa que existe un mayor consumo de las reservas escasas que de las abundantes y de las no renovables que de las renovables. Esto se puede notar en el GRÁFICO N° 3.

GRÁFICO N° 3
PRODUCCIÓN VS. RESERVAS: 2004

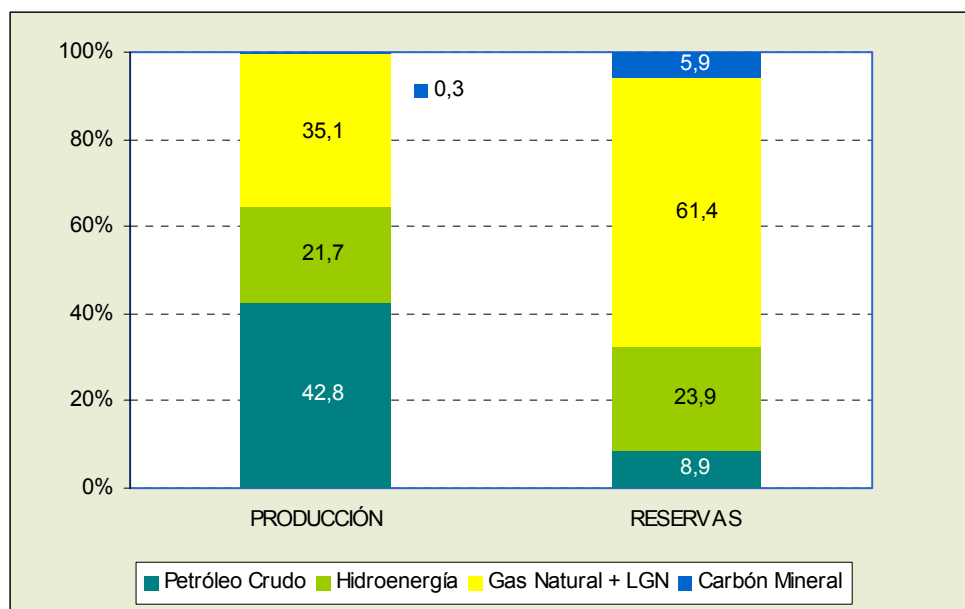

Fuente: Elaboración propia

2.2 IMPORTACIÓN DE ENERGÍA PRIMARIA

La importación de energía primaria durante el año 2005 fue 230 130 TJ, de los cuales el petróleo crudo representó el 88% y el carbón mineral el resto. Con relación al año anterior, la importación de energía primaria se incrementó en 13,8%.

El petróleo crudo importado es utilizado para satisfacer los requerimientos de las refinerías, que no pueden ser abastecidas por nuestra producción, debido a la baja calidad del crudo nacional.

2.3 EXPORTACIÓN DE ENERGÍA PRIMARIA

Durante el año 2005, se vendió al exterior 27 271 TJ de energía primaria, petróleo crudo en su totalidad, ver CUADRO N° 4. Con relación al año anterior, las exportaciones han decrecido en 22%, debido a la baja en la producción de los pozos en producción.

CUADRO N° 4
BALANZA COMERCIAL DE ENERGÍA PRIMARIA: 2005
(TJ)

FUENTE	IMPORTACIONES	EXPORTACIONES	SALDO
Petróleo Crudo	202 612	27 271	(175 341)
Carbón Mineral	27 518	0	(27 518)
TOTAL	230 130	27 271	(202 859)

Fuente: DGH, SUNAT

GRÁFICO N° 4
BALANZA COMERCIAL DE ENERGÍA PRIMARIA: 2005

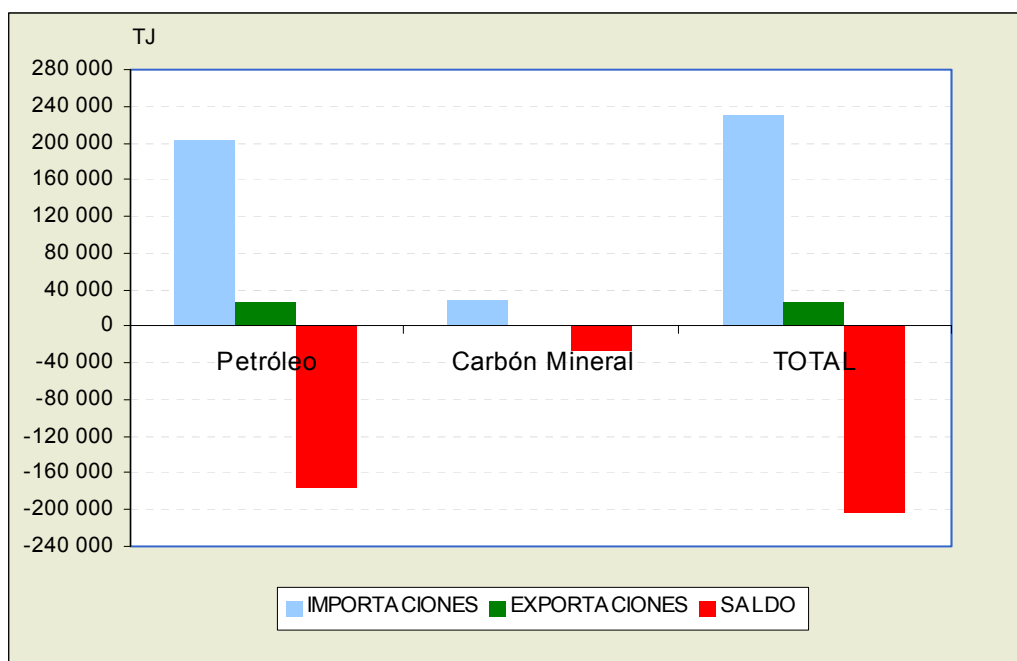

Fuente: DGH, SUNAT

2.4 ENERGÍA PRIMARIA NO APROVECHADA E INVENTARIOS

En el año 2005, la energía primaria no aprovechada (gas natural liberado a la atmósfera, quemado en antorchas y reinyectado en pozos) fue 138 177 TJ. La variación de inventarios fue 6 252 TJ.

2.5 OFERTA INTERNA BRUTA DE ENERGÍA PRIMARIA

La oferta interna bruta de energía primaria considera de forma agregada a la producción total, la variación de inventarios y las importaciones; descontando la energía no aprovechada y las exportaciones.

En el año 2005, la oferta interna bruta de energía primaria fue de 683 206 TJ cifra superior en 13% respecto al año anterior. La energía comercial representó el 85% del total de la oferta interna bruta.

CUADRO N° 5
OFERTA INTERNA BRUTA DE ENERGÍA PRIMARIA
(TJ)

FUENTE	2004	2005	VARIACIÓN (%)
Energía Comercial			
Petróleo Crudo	306 274	338 387	10,5
Gas Natural + LGN	63 367	130 663	106,2
Carbón Mineral	31 236	31 452	0,7
Hidroenergía	98 532	80 857	-17,9
Subtotal	499 408	581 359	16,4
Energía No Comercial			
Leña	78 712	77 227	-1,9
Bagazo	13 294	11 929	-10,3
Bosta & Yareta	10 682	10 368	-2,9
Energía Solar	2 351	2 323	-1,2
Subtotal	105 038	101 848	-3,0
TOTAL	604 446	683 206	13,0

Fuente: DGH, DGE, DGM

GRÁFICO N° 5
ESTRUCTURA DE LA OFERTA INTERNA BRUTA DE ENERGÍA PRIMARIA

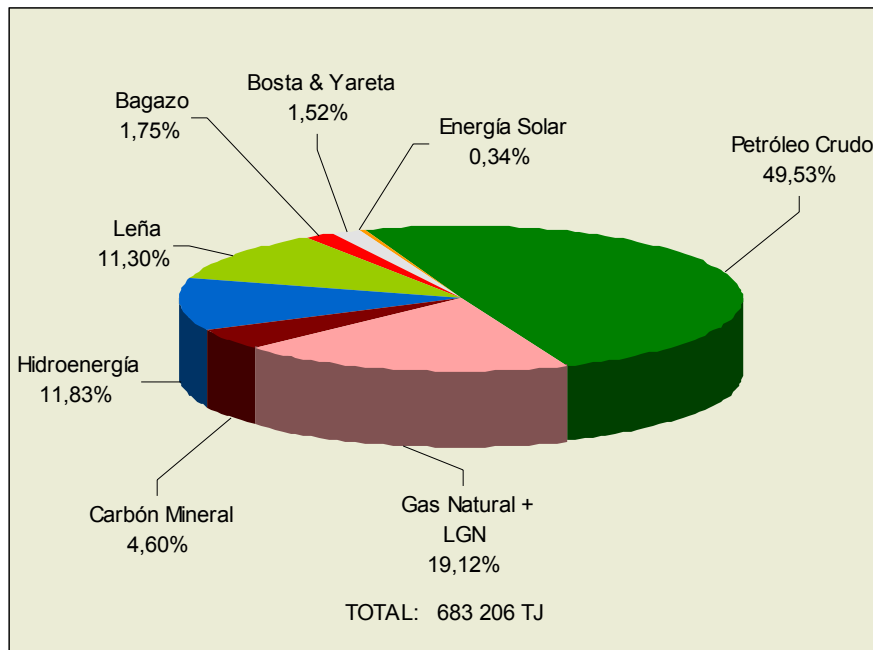

Fuente: DGH, DGE, DGM

2.6 DESTINO DE LA ENERGÍA PRIMARIA

La oferta interna bruta de energía primaria tiene dos destinos: Los centros de transformación y el consumo directo.

CUADRO N° 6
DESTINO DE LA OFERTA INTERNA DE ENERGÍA PRIMARIA
(TJ)

DESTINO	2004	2005	VARIACIÓN (%)
Centros de Transformación	487 356	570 017	17,0
Consumo Directo	117 090	113 189	-3,3
TOTAL	604 446	683 206	13,0

Fuente: DGH, DGE

En el año 2005, se destinaron 570 017 TJ a centros de transformación, de los cuales 338 387 TJ se procesaron en refinerías y 130 663 TJ en plantas de gas, representando el 59,4% y 22,9% del total de energía primaria destinada a centros de transformación respectivamente. Con respecto al año 2004, se ha incrementado lo procesado en las plantas de gas, debido a que la central térmica Santa Rosa de propiedad de EDEGEL entró a operar el 01 de junio de 2005.

Las centrales eléctricas transformaron 95 269 TJ (84,9% de energía hidráulica, 9,9% de carbón y el resto de bagazo). El 95,5% se transformó en plantas de generación para el mercado eléctrico y el 4,5% restante en plantas de generación para uso propio.

A diferencia del año 2004, el año 2005 no se produjo coque a partir de carbón mineral en las coquerías debido al cese de operaciones de la coquería de la empresa DOE RUN. Por otro lado, se utilizó 5 698 TJ de leña para la producción de carbón vegetal.

CUADRO N° 7
DISTRIBUCIÓN DE LA ENERGÍA PRIMARIA DESTINADA
A LOS CENTROS DE TRANSFORMACIÓN
(TJ)

DESTINO	2004	2005	VARIACIÓN (%)
Refinerías	306 274	338 387	10,5
Planta de Gas	63 367	130 663	106,2
Centrales Eléctricas	111 721	95 269	-14,7
Hidroenergía	98 532	80 857	-17,9
Bagazo	2 210	5 004	126,4
Carbón Mineral	10 980	9 409	-14,3
Coquerías y Altos Hornos	283	0	
Carbón Mineral	283	0	
Carboneras	5 712	5 698	-0,2
Leña	5 712	5 698	-0,2
TOTAL	487 356	570 017	17,0

Fuente: DGH, DGE

La energía primaria utilizada por el consumidor final totalizó 117 090 TJ, el 62,3% corresponde a la leña, el 17,1% al carbón mineral, el 9,5% al bagazo, el 9,1% a la bosta & yareta y el 2,0% a la energía solar.

3 BALANCE DE ENERGÍA SECUNDARIA

3.1 PRODUCCIÓN

La producción de energía secundaria durante el año 2005 fue de 564 817 TJ. En la estructura continúan predominando los hidrocarburos obtenidos de las refinerías y plantas de gas, que participan con el 83% del total producido. La energía eléctrica proveniente de las centrales hidroeléctricas y de las térmicas (a gas natural, diesel, petróleo industrial y carbón mineral) participan con el 16% y el 1% restante corresponde a la participación de carbón vegetal, gas industrial y coque.

CUADRO N° 8
PRODUCCIÓN DE ENERGÍA SECUNDARIA
(TJ)

FUENTE	2004	2005	VARIACIÓN (%)
Electricidad	82 494	91 790	11,3
Hidrocarburos	364 987	468 863	28,5
Derivados del Carbón	2 559	1 885	-26,3
Carbón Vegetal	2 323	2 279	-1,9
TOTAL	452 363	564 817	24,9

Fuente: DGH, DGE, DGM

GRÁFICO N° 6
ESTRUCTURA DE LA PRODUCCIÓN
DE ENERGÍA SECUNDARIA: 2005

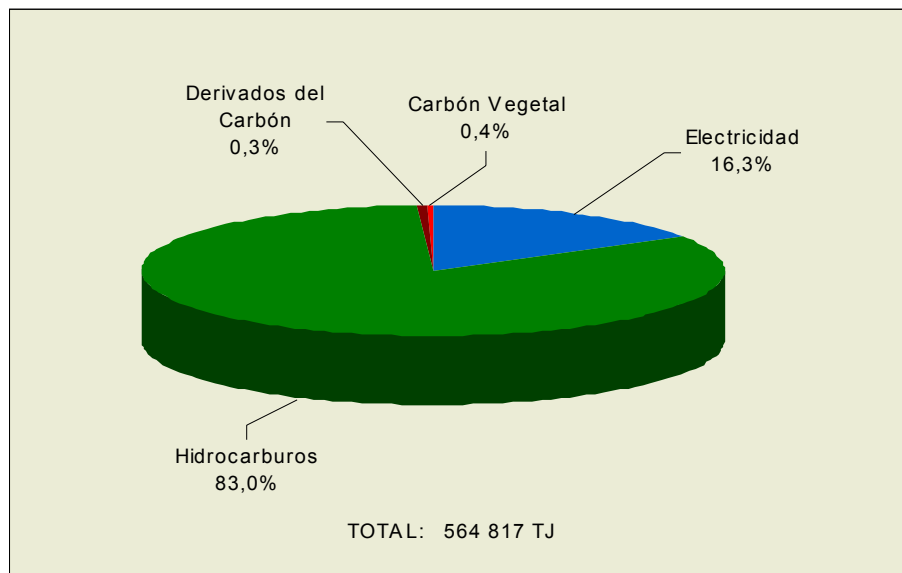

Fuente: DGH, DGE, DGM

3.2 PÉRDIDAS DE TRANSFORMACIÓN

Las pérdidas de transformación ocasionadas por la producción de energía secundaria, fueron de 88 289 TJ. De éstas, 4 050 TJ provienen de las coquerías y altos hornos, 3 419 TJ de las carboneras, 6 580 TJ de las refinerías de petróleo crudo, 59 523 TJ de las centrales eléctricas que generan para el mercado eléctrico y 14 717 TJ de las centrales eléctricas que generan para uso propio.

3.3 EXPORTACIÓN

Las ventas de energía secundaria al exterior fueron de 132 154 TJ. Estas fueron en su totalidad, productos derivados de los hidrocarburos con predominio del petróleo industrial que representa el 40,2% del total de las exportaciones.

3.4 IMPORTACIÓN

En el año 2005, la importación de energía secundaria ascendió a 54 208 TJ y fue destinada a atender las necesidades del mercado interno. El 88,4% de la importación estuvo conformada por hidrocarburos y el 11,6% restante por coque.

3.5 CONSUMO PROPIO

La energía secundaria destinada a satisfacer los requerimientos del sector energía, en el año 2005 fue de 35 354 TJ. Se utilizó 1 371 TJ de energía eléctrica y 33 983 TJ de productos derivados de los hidrocarburos y del carbón.

3.6 PÉRDIDAS DE TRANSPORTE Y DISTRIBUCIÓN

Las pérdidas por transporte y distribución alcanzaron 8 571 TJ, generadas en la fase de transmisión y distribución de energía eléctrica.

3.7 CONSUMO FINAL DE ENERGÍA SECUNDARIA

En el Balance de Energía Neta, se denomina "CONSUMO FINAL DE ENERGÍA" a la oferta de energía disponible al usuario final. Es decir, el resultado de descontar a la producción de energía secundaria, el consumo en operaciones propias y las pérdidas de transmisión, distribución y almacenamiento.

En el año 2005, el consumo final de energía secundaria fue de 364 010 TJ, cifra que disminuyó en 3,8% respecto al año anterior. La estructura continuó caracterizándose por tener un alto contenido de hidrocarburos tal como se aprecia en el GRÁFICO N° 7.

CUADRO N° 9
CONSUMO FINAL DE ENERGÍA SECUNDARIA
(TJ)

FUENTE	2004	2005	VARIACIÓN (%)
Hidrocarburos	296 417	277 130	-6,5
Electricidad	77 518	81 848	5,6
Carbón de Leña	2 285	2 279	-0,2
Derivados del Carbón	2 227	2 754	23,6
TOTAL	378 447	364 010	-3,8

Fuente: DGH, DGE

GRÁFICO N° 7
ESTRUCTURA DEL CONSUMO FINAL DE ENERGÍA SECUNDARIA

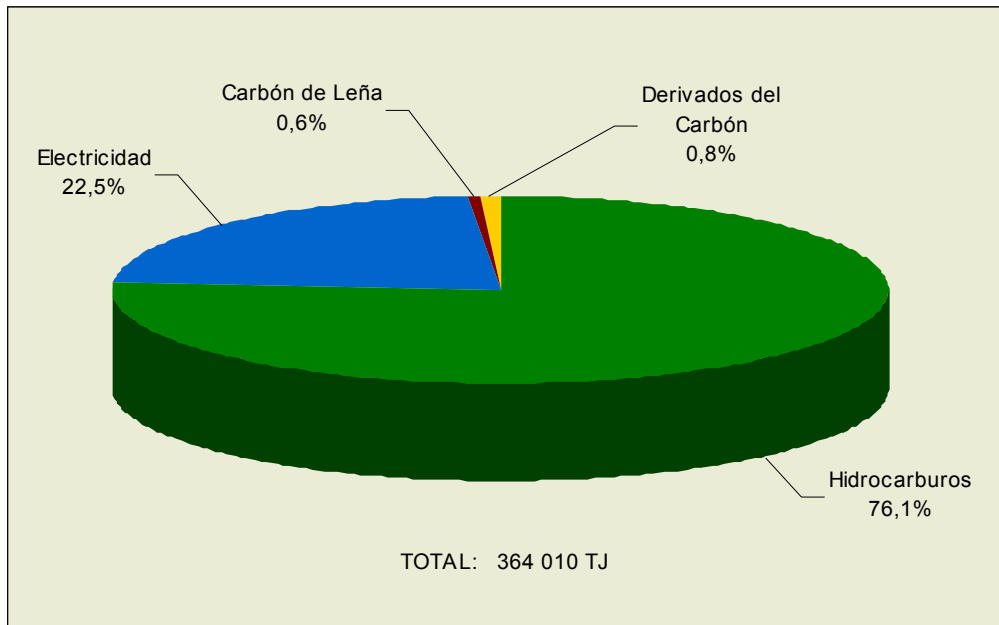

Fuente: DGH, DGE

4 CONSUMO FINAL TOTAL DE ENERGÍA

Para la obtención del consumo desagregado de los sectores económicos, el año 2000 se realizó una encuesta de consumo energético a nivel nacional. Los resultados de esta encuesta sirvieron para calibrar la estructura de participación de los sectores.

Con cooperación del Proyecto de Asistencia para el Sector Hidrocarburos de Perú PASEH, el año 2001, se obtuvo una metodología de actualización de la demanda energética, dónde se relacionó la estructura de participación obtenida el año 2000, con algunas variables tales como el Producto Bruto Interno PBI, Parque Automotor y Población.

Como el Balance Energético Nacional se elabora con información de un año anterior, los datos de PBI por sectores económicos y Parque Automotor son datos históricos, las fuentes de información son: el Banco Central de Reserva del Perú y el Ministerio de Transportes y Comunicaciones respectivamente. La variable Población, es una estimación del INEI, pero el año 2005 se realizó el Censo Nacional de Población y Vivienda, la conclusión importante de este Censo es que las estimaciones de población del INEI para años anteriores estaban ligeramente sobre estimadas, es por eso que en la serie de datos, la población decrece el año 2005 con respecto al año 2004.

Con respecto al consumo total de las fuentes energéticas, se puede hacer una diferenciación importante. La información del consumo de hidrocarburos se obtiene a partir de las ventas de las empresas, que se registran en la Dirección General de Hidrocarburos. La información del consumo de electricidad se obtiene a partir de las ventas de las empresas eléctricas y se registran en la Dirección General de Electricidad.

Para la obtención del consumo de fuentes renovables no existe una institución que canalice esta información, pero se tiene una metodología que se obtuvo también con la cooperación del PASEH.

La información de consumo energético se complementa con información puntual solicitada a empresas Mineras, Industriales y Petroleras.

4.1 CONSUMO FINAL TOTAL DE ENERGÍA POR FUENTES.

En el año 2005, el consumo final total de energía fue 477 200, inferior en 3,7% con respecto al año anterior, debido fundamentalmente a la disminución del consumo de los hidrocarburos líquidos.

La estructura del consumo final de energía, estuvo conformada de la siguiente manera: 58,1% hidrocarburos; 17,2% leña, bosta & yareta; 17,2% electricidad; 5,2% carbón mineral y sus derivados; 2% bagazo y carbón vegetal y 0,5% energía solar.

Entre los hidrocarburos, la participación del petróleo diesel sigue siendo predominante. Por otro lado, se registró una alta tasa de crecimiento anual del consumo de gas natural (219,7%), pero su participación apenas llegó al 1,3% del consumo total el año 2005, a esa velocidad de penetración, la participación de este energético fácilmente podría llegar ser 5% en cinco años.

CUADRO N° 10
CONSUMO FINAL TOTAL DE ENERGÍA POR FUENTES
(TJ)

FUENTE	2004	2005	VARIACIÓN (%)
Carbón Mineral	19 973	22 043	10,4
Leña	73 000	71 530	-2,0
Bosta & Yareta	10 682	10 368	-2,9
Bagazo	11 084	6 925	-37,5
Energía Solar	2 351	2 323	-1,2
Coque	990	1 260	27,3
Carbón Vegetal	2 285	2 279	-0,2
Gas Licuado	26 597	31 044	16,7
Gasolina Motor	41 333	40 515	-2,0
Kerosene-Jet	33 237	22 669	-31,8
Diesel Oil	125 280	117 487	-6,2
Petróleo Industrial	59 142	51 790	-12,4
No Energéticos de petróleo y gas	8 844	7 281	-17,7
Gas Distribuido	1 984	6 342	219,7
Gas Industrial	1 237	1 494	20,7
Electricidad	77 518	81 848	5,6
TOTAL	495 537	477 200	-3,7

Fuente: Empresas del Sector, DGH, DGE, Datos estimados.

GRÁFICO N° 8
ESTRUCTURA DEL CONSUMO FINAL DE ENERGÍA POR FUENTES: 2005

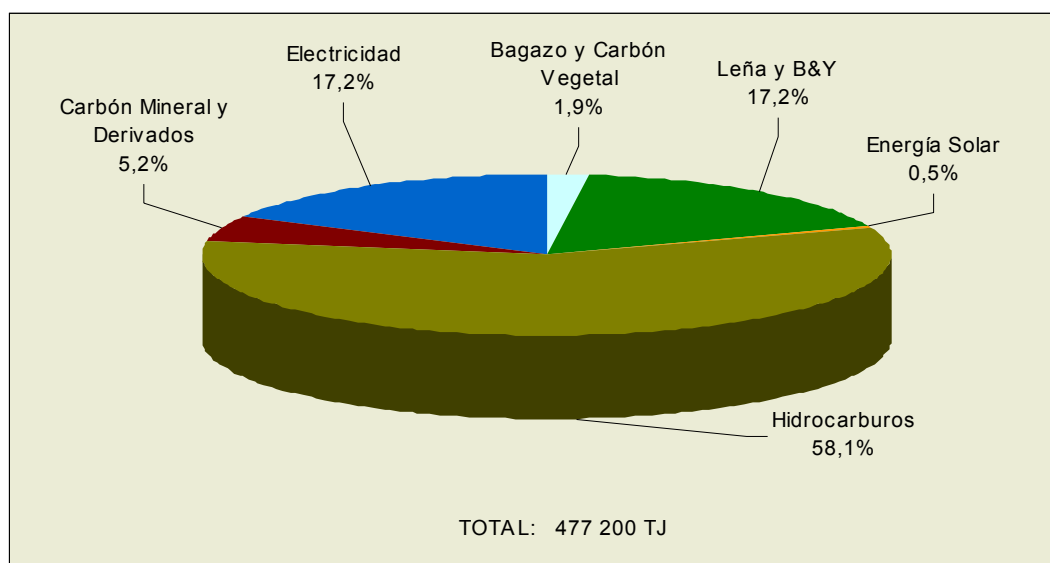

Fuente: Empresas del Sector, DGH, DGE, Datos estimados.

4.2 CONSUMO FINAL TOTAL DE ENERGÍA POR SECTORES

En el año 2005, el consumo de energía del sector residencial, comercial y público fue 146 652 TJ, con una participación del 31,3%, ligeramente por encima del consumo de los sectores Transporte (31,2%) e Industrial y Minería (30,5%). Con respecto al año 2004, en el año 2005 el consumo de energía del sector transporte pasó del primer lugar al segundo lugar. El consumo de los sectores Agropecuario, Agroindustrial y Pesca, representan el 4,5% del total. Finalmente, se resalta que el consumo de energía de los sectores residencial y transporte respecto al año 2004, disminuyó en 6,7% y 8,1% respectivamente.

CUADRO N° 11
CONSUMO FINAL TOTAL DE ENERGÍA POR SECTORES ECONÓMICOS
(TJ)

SECTOR	2004	2005	VARIACIÓN (%)
Res. Comercial y Público	157 226	146 652	-6,7
Transporte	158 863	146 045	-8,1
Agropecuario, Agroindustria y Pesca	27 671	21 017	-24,0
Industria y Minería	137 869	142 968	3,7
No Energético	13 906	11 732	-15,6
TOTAL	495 537	468 414	-5,5

Datos Estimados

GRÁFICO N° 9
ESTRUCTURA DEL CONSUMO FINAL DE ENERGÍA
POR SECTORES ECONÓMICOS: 2005

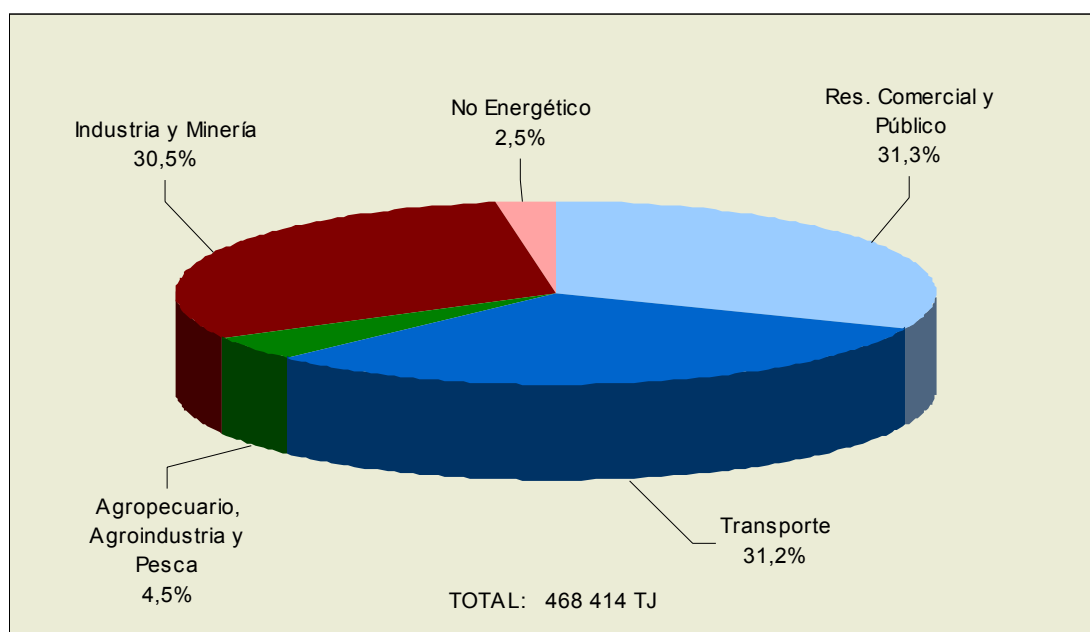

Datos Estimados

En los Balances Energéticos, a pesar de existir obras y proyectos de pequeña envergadura que están brindando servicio con éxito en algunos casos y en proceso de experimentación en otros, no se consideran a las fuentes: eólica, nuclear, biogás, entre otros, en razón de su participación poco relevante.

5 EVOLUCIÓN DEL CONSUMO FINAL DE ENERGÍA POR FUENTES

El consumo de energía se ha caracterizado a través de los años por el predominio de los hidrocarburos líquidos, en los últimos años se ha incrementado el consumo de electricidad, por otro lado, el consumo de leña con el tiempo está disminuyendo su participación en la estructura de consumo. Esto se puede apreciar en el GRÁFICO N° 10 y la TABLA N° 1.

Durante el periodo 1985 – 2005, el consumo final de energía creció a una tasa anual de 0,9% y el Producto Bruto Interno en 2,5%. La elasticidad Consumo - PBI para el mismo período fue de 0,36%. Esto indica que el incremento del PBI es mayor en comparación del consumo energético, lo cual demuestra que los procesos están siendo más eficientes, por lo tanto el País es más eficiente.

GRÁFICO N° 10
CONSUMO FINAL DE ENERGÍA - NACIONAL

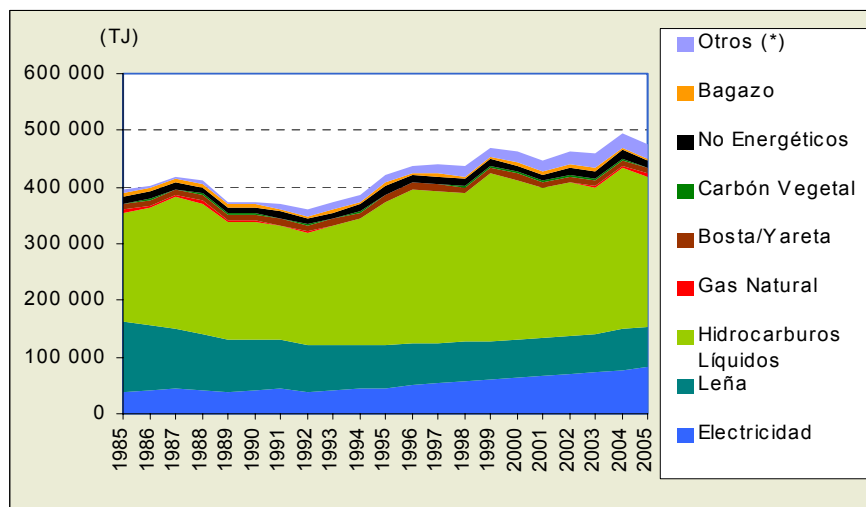

(*) Carbón Mineral y derivados
Fuente : Matrices Energéticas desde 1985 hasta 2005

GRÁFICO N° 11
ESTRUCTURA DE PARTICIPACIÓN

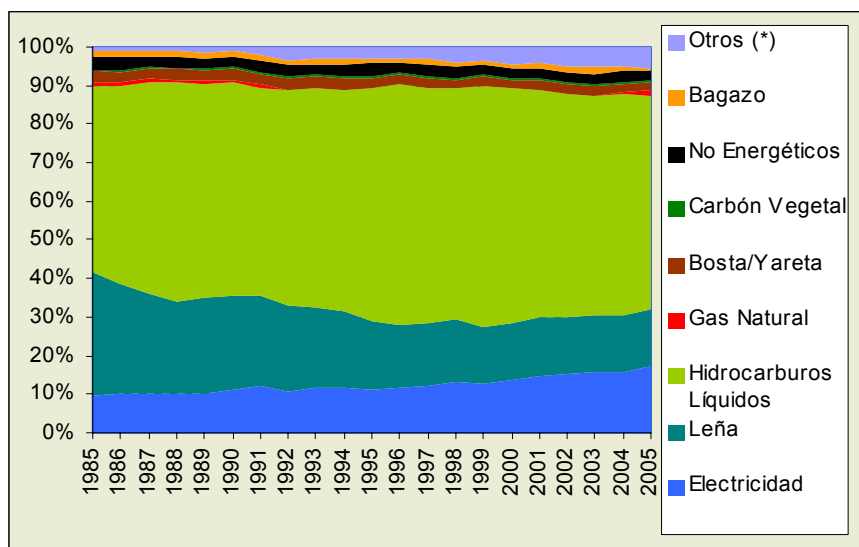

(*) Carbón Mineral y derivados
Fuente : Matrices Energéticas desde 1985 hasta 2005

6 EVOLUCIÓN DEL CONSUMO FINAL DE ENERGÍA POR SECTORES.

6.1 SECTOR RESIDENCIAL Y COMERCIAL

El consumo de energía en el sector residencial y comercial bajó a una tasa anual de 0,82% durante el periodo 1985 – 2005. La leña continúa predominando en la estructura de consumo, siendo utilizada principalmente en cocción con eficiencia cercana al 10%. En cuanto a los hidrocarburos la demanda de GLP ha incrementado su participación en el consumo de energía, mientras que el consumo de kerosene ha disminuido drásticamente los años 2004 y 2005. En el caso de la electricidad su participación tiene una tendencia creciente. Finalmente, no se percibe aún el consumo del gas natural de Camisea en Lima en estos sectores.

GRÁFICO N° 12
CONSUMO DE ENERGÍA - SECTOR RESIDENCIAL Y COMERCIAL

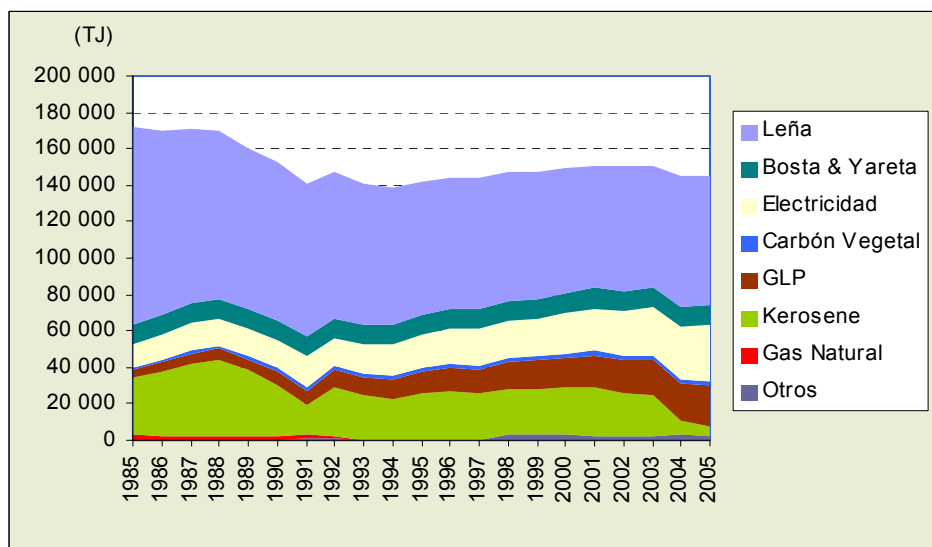

Fuente : Matrices Energéticas desde 1985 hasta 2005

GRÁFICO N° 13
ESTRUCTURA DE PARTICIPACIÓN POR FUENTES

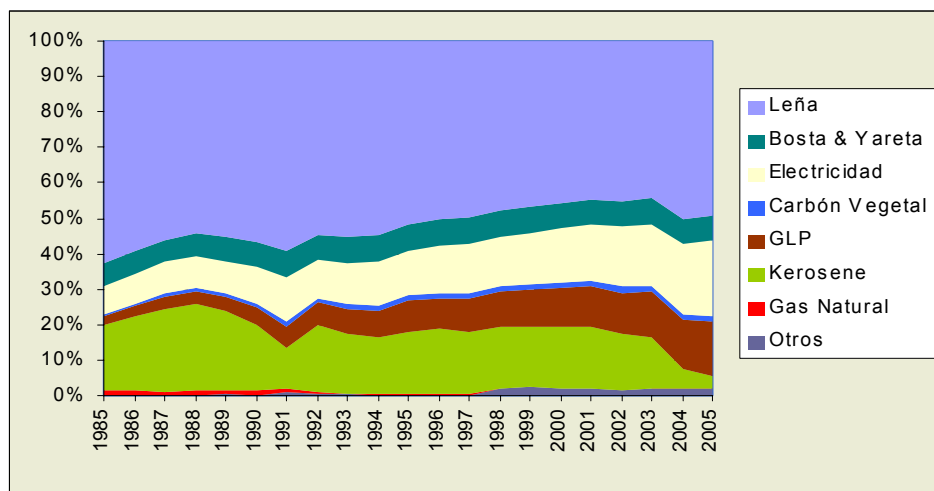

Fuente : Matrices Energéticas desde 1985 hasta 2005

6.2 SECTOR PÚBLICO

Durante el periodo 1985 – 2005, el consumo de energía en este sector, aumentó a una tasa anual de 1,02%, principalmente por el aumento del consumo de la gasolina motor. Asimismo, cabe destacar que el consumo de diesel ha disminuido durante este periodo.

GRÁFICO N° 14
CONSUMO DE ENERGÍA - SECTOR PÚBLICO

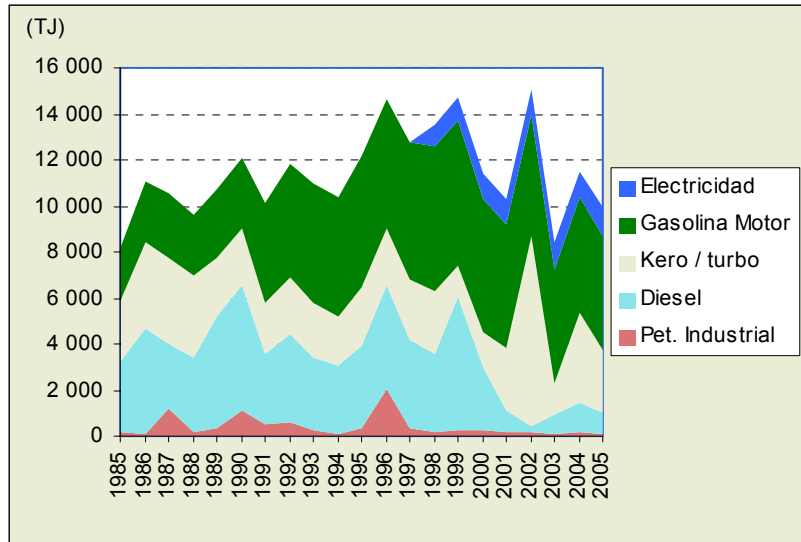

Fuente : Matrices Energéticas desde 1985 hasta 2005

GRÁFICO N° 15
ESTRUCTURA DE PARTICIPACIÓN POR FUENTES

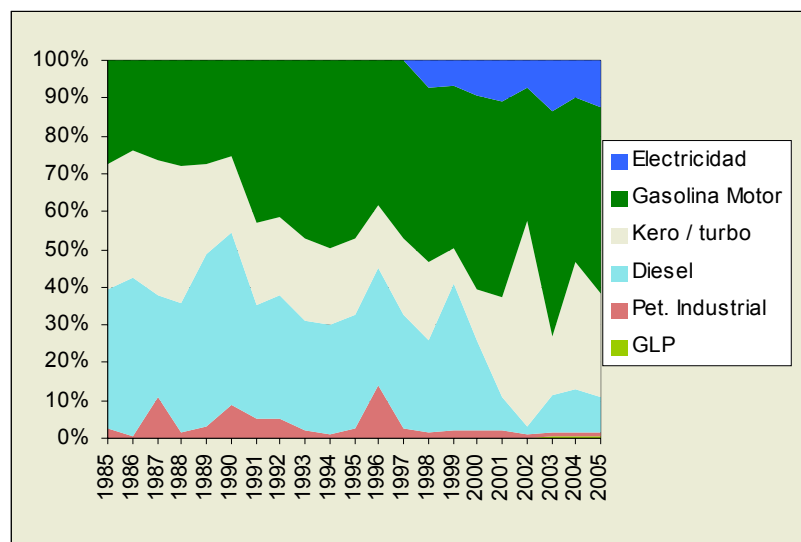

Fuente : Matrices Energéticas desde 1985 hasta 2005

6.3 SECTOR TRANSPORTE

Durante el periodo 1985 – 2005, el consumo de energía en el sector transporte creció a una tasa de 2,5% anual, destacándose la penetración del diesel en el transporte carretero, mientras que la gasolina motor disminuyó; así mismo, disminuyó el consumo de petróleo industrial dentro de la estructura de consumo de este sector.

Las fuentes GLP y gas natural han penetrado en este sector, pero no se puede resaltar debido a que, la cantidad que se consume de estos energéticos es muy pequeña comparada con el consumo de los otros hidrocarburos.

GRÁFICO N° 16
CONSUMO DE ENERGÍA - SECTOR TRANSPORTE

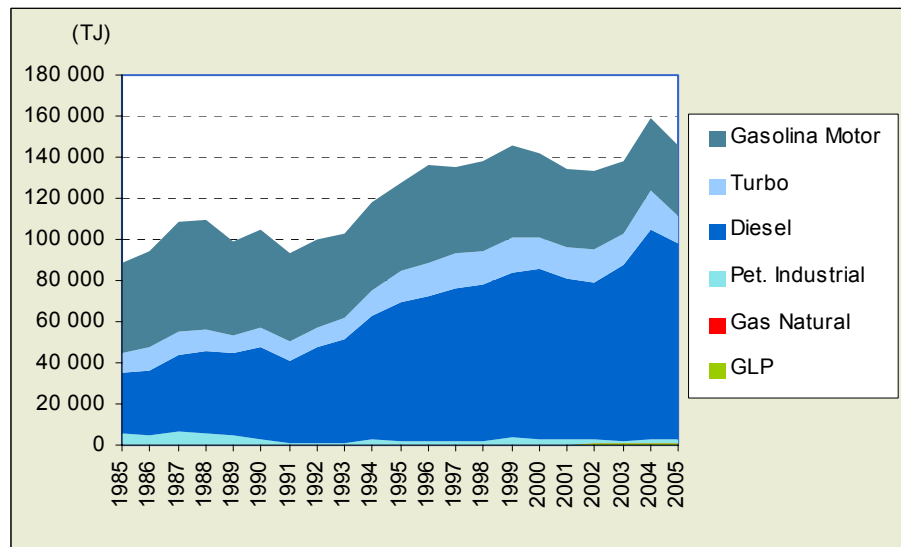

Fuente : Matrices Energéticas desde 1985 hasta 2005

GRÁFICO N° 17
ESTRUCTURA DE PARTICIPACIÓN POR FUENTES

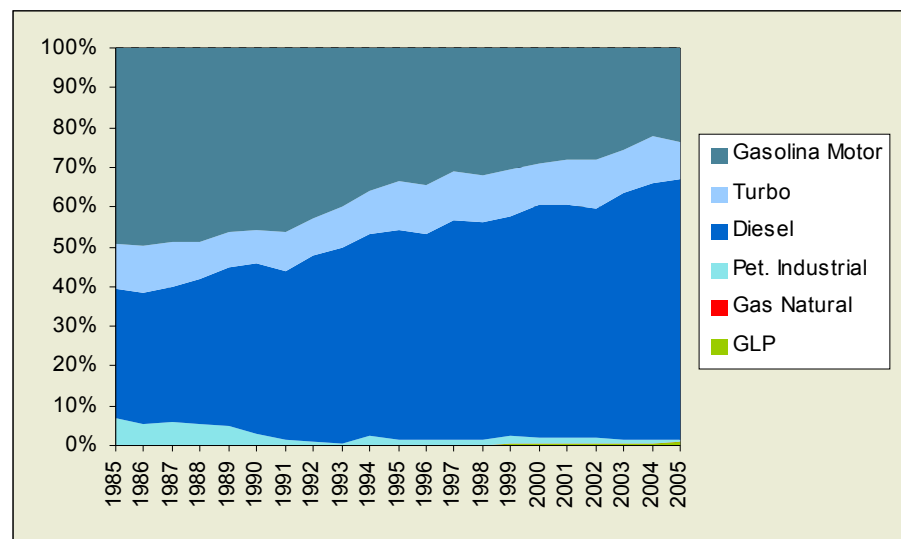

Fuente : Matrices Energéticas desde 1985 hasta 2005

6.4 SECTOR AGROPECUARIO Y AGROINDUSTRIAL

Durante el período 1985 – 2005, el consumo de energía en el sector agropecuario y agroindustrial bajó a una tasa promedio anual de 2,6%, en este sector sigue predominando el consumo de bagazo en la generación de vapor en las calderas para los procesos en los ingenios azucareros, como un sustituto de los hidrocarburos.

GRÁFICO N° 18
CONSUMO DE ENERGÍA - SECTOR AGROPECUARIO

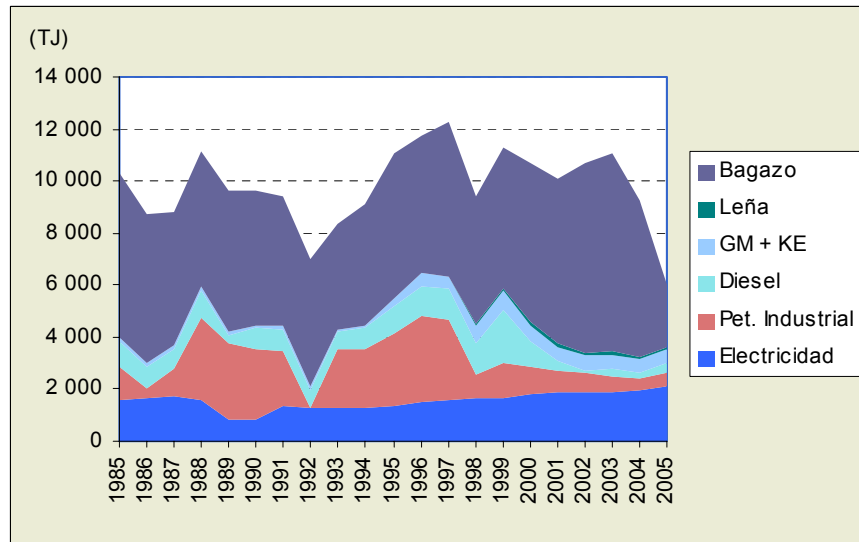

Fuente : Matrices Energéticas desde 1985 hasta 2005

GRÁFICO N° 19
ESTRUCTURA DE PARTICIPACIÓN POR FUENTES

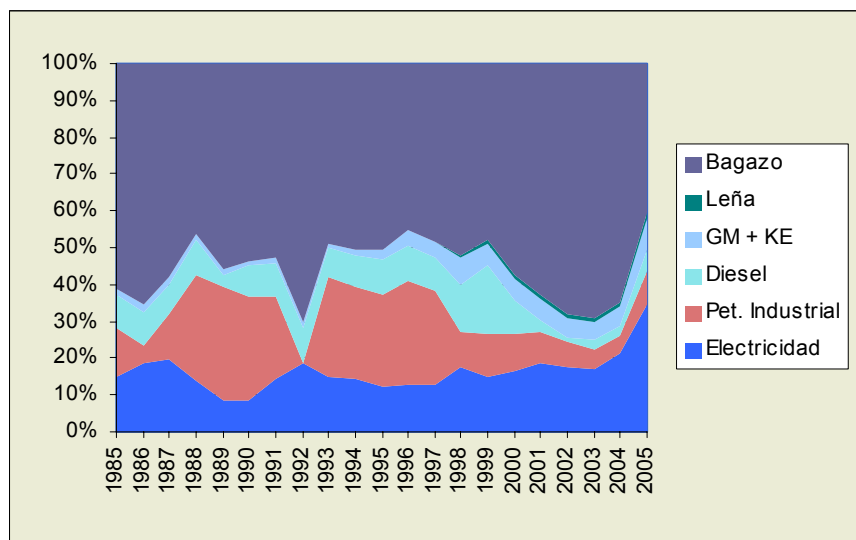

Fuente : Matrices Energéticas desde 1985 hasta 2005

6.5 SECTOR PESQUERÍA

Durante el período 1985 – 2005, el consumo de energía final en el sector pesquero creció a una tasa anual de 3,3%, siendo el petróleo industrial el de mayor demanda en este periodo. Cabe destacar que, desde el año 2003, se está utilizando gas natural en el norte del país, así mismo se puede notar el incremento de la participación de la electricidad en este sector.

GRÁFICO N° 20
CONSUMO DE ENERGÍA - SECTOR PESQUERÍA

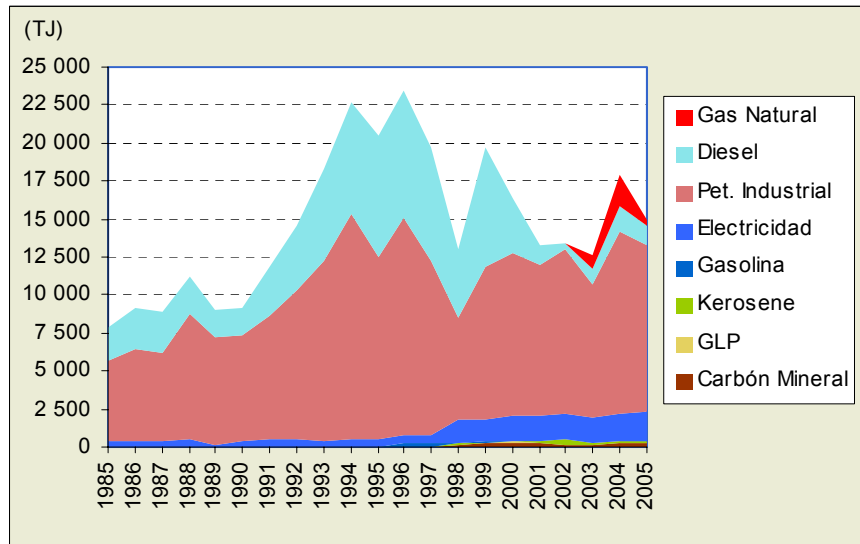

Fuente : Matrices Energéticas desde 1985 hasta 2005

GRÁFICO N° 21
ESTRUCTURA DE PARTICIPACIÓN POR FUENTES

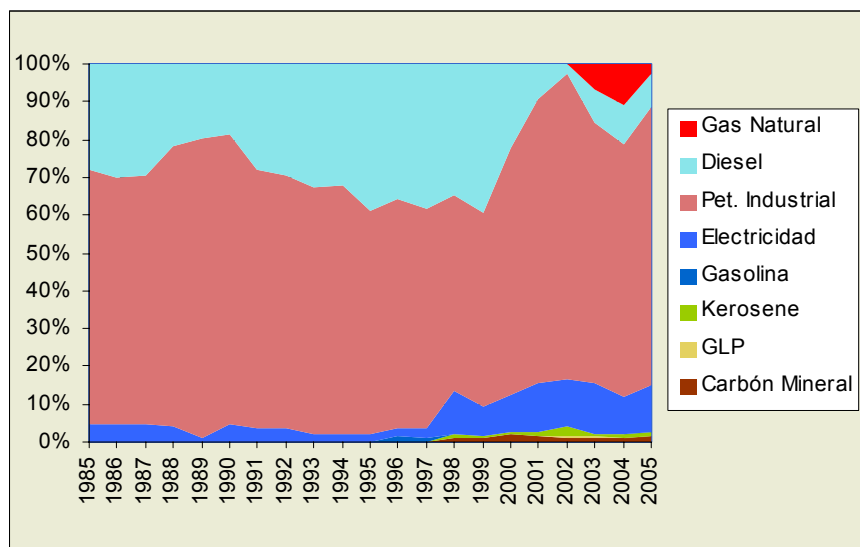

Fuente : Matrices Energéticas desde 1985 hasta 2005

6.6 SECTOR MINERO METALÚRGICO

Durante el período 1985 – 2005, la tasa de crecimiento anual del consumo de energía en este sector fue de 1,5%. El diesel, petróleo industrial y electricidad fueron los productos energéticos que presentaron mayor participación, tal como se muestra en el Gráfico N° 22. Cabe destacar la penetración del gas de Camisea en este sector pero aún muy incipiente.

GRÁFICO N° 22
CONSUMO DE ENERGÍA - SECTOR MINERO METALÚRGICO

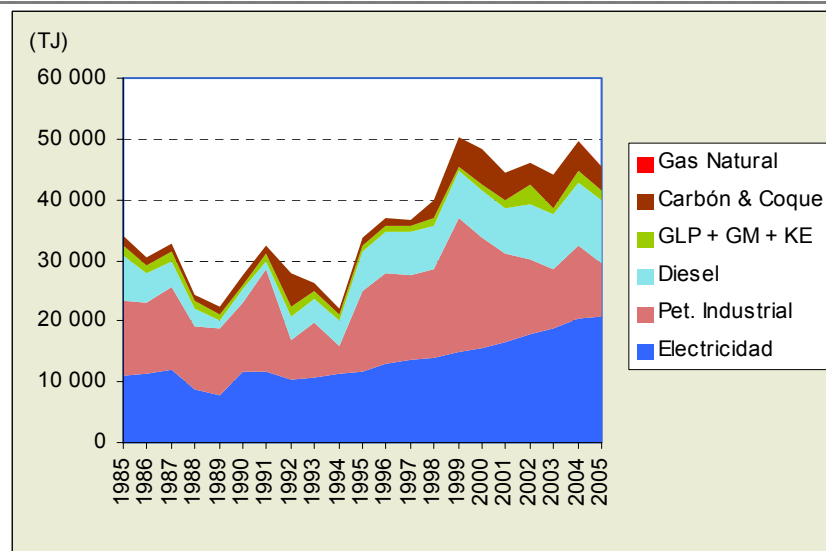

Fuente : Matrices Energéticas desde 1985 hasta 2005

GRÁFICO N° 23
ESTRUCTURA DE PARTICIPACIÓN POR FUENTES

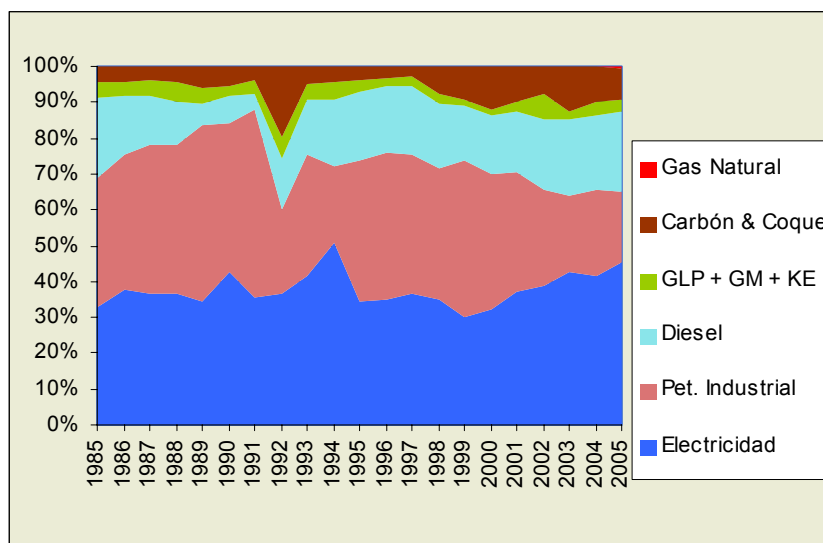

Fuente : Matrices Energéticas desde 1985 hasta 2005

6.7 SECTOR INDUSTRIAL

Durante el período 1985 – 2005, el consumo de energía final se incrementó a una tasa promedio anual de 2,3% en este sector, tal como se muestra en el Gráfico N° 24. En este periodo, se observa la penetración del carbón mineral, electricidad y petróleo industrial. A diferencia de otros sectores, en el sector industrial se puede notar una mayor penetración del gas natural proveniente de Camisea.

GRÁFICO N° 24
CONSUMO DE ENERGÍA - SECTOR INDUSTRIAL

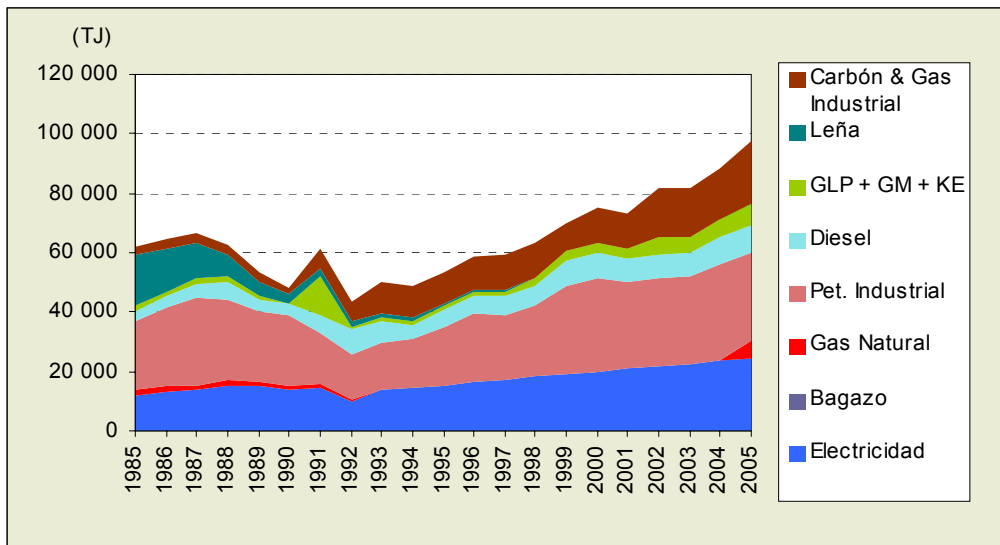

Fuente : Matrices Energéticas desde 1985 hasta 2005

GRÁFICO N° 25
ESTRUCTURA DE PARTICIPACIÓN POR FUENTES

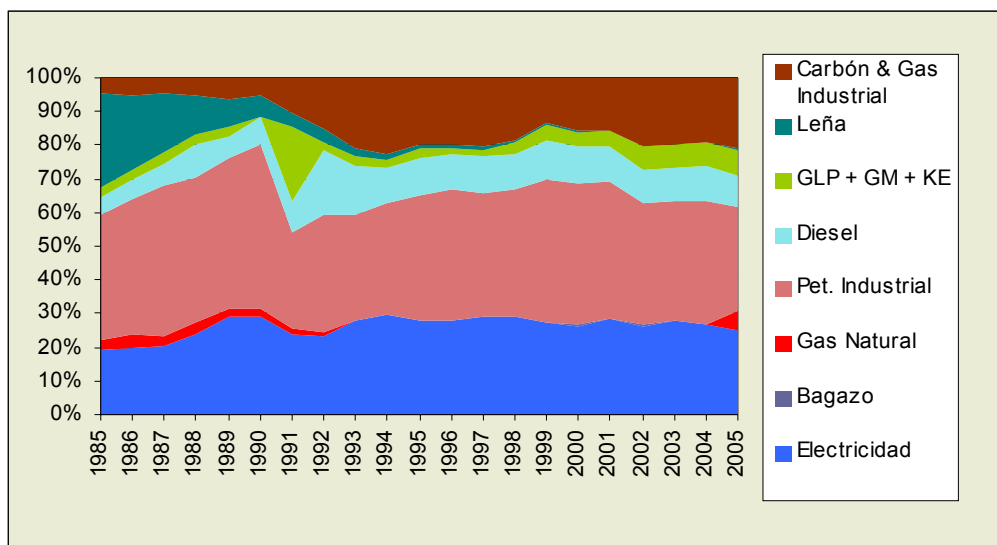

Fuente : Matrices Energéticas desde 1985 hasta 2005

7 EMISIONES AL AMBIENTE GENERADAS POR EL CONSUMO FINAL DE ENERGÍA COMERCIAL

En este capítulo, se presenta información sobre las emisiones generadas por el consumo de energía comercial, es decir, no están consideradas las emisiones generadas por las fuentes no comerciales, tales como leña, bosta, yareta y carbón vegetal.

Para el cálculo de las emisiones, se utilizó el método de tecnologías del Intergovernmental Panel on Climate Change (IPCC), herramienta desarrollada por la Organización Latinoamericana de Energía (OLADE), tomando como referencia, los coeficientes de emisión, obtenidos de los estudios realizados por la Comisión Nacional de Medio Ambiente (CONAM), los cuales fueron publicados en la Primera Comunicación de Cambio Climático y el Inventario Nacional de los Gases de Efecto Invernadero.

La metodología del IPCC, se basa en el cálculo de emisiones por contaminante, según las variables de consulta: fuente de energía y actividad energética desempeñada en el proceso.

El método de tecnologías, utiliza los valores reportados según las actividades energéticas, desarrolladas por fuente de energía, estos se operan con los factores de contaminación de esta tecnología y son aplicados según el contaminante. Así se obtienen las emisiones por contaminante, tales como el dióxido de carbono (CO_2), monóxido de carbono (CO), metano (CH_4), óxidos de nitrógeno (NO_x), óxidos de azufre (SO_x) y partículas.

7.1 EMISIONES DE DIÓXIDO DE CARBONO (CO_2)

Para el periodo 1985 – 2005, las emisiones de dióxido de carbono, provenientes del uso de las diferentes fuentes de energía comercial, se incrementaron de 14,7 a 21,86 mil millones de kilogramos.

En cuanto a fuentes energéticas, el uso de hidrocarburos líquidos generan más emisiones de CO_2 ; las actividades desarrolladas en el sector transporte, son las que mayor cantidad de CO_2 liberan a la atmósfera. A continuación, se muestra gráficamente, la evolución de las emisiones de CO_2 por fuentes y sectores.

GRÁFICO N° 26
EMISIONES DE CO_2 GENERADAS POR EL CONSUMO FINAL DE ENERGÍA COMERCIAL

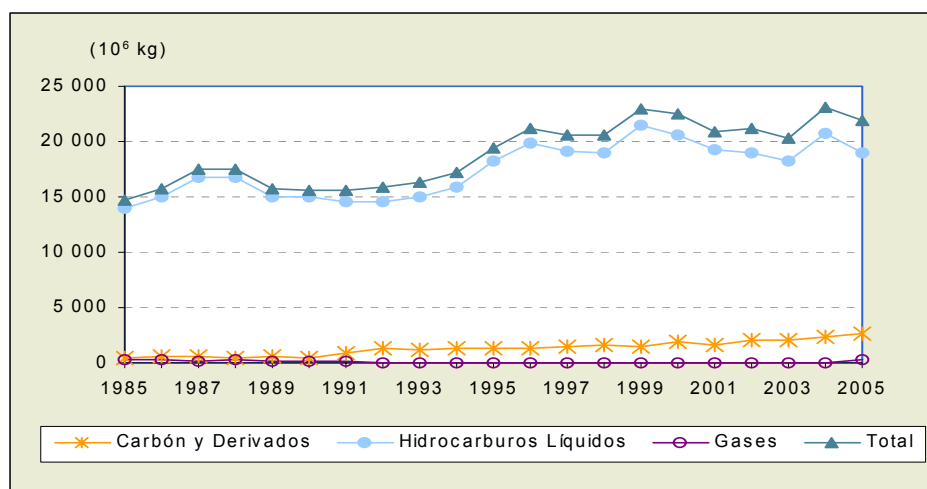

Fuente : Matrices Energéticas desde 1985 hasta 2005

GRÁFICO N° 27
EMISIONES DE CO₂ POR SECTORES ECONÓMICOS

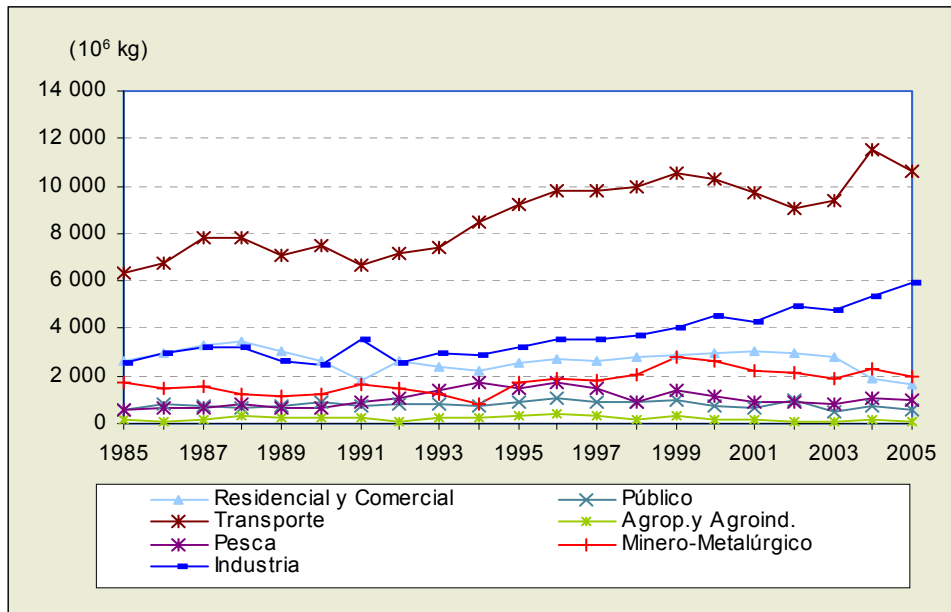

Fuente : Matrices Energéticas desde 1985 hasta 2005

7.2 EMISIONES DE MONÓXIDO DE CARBONO (CO)

Para el periodo 1985 – 2005, las emisiones de CO, provenientes del uso de las diferentes fuentes de energía comercial, se incrementaron de 392,6 a 390,7 millones de kilogramos.

En cuanto a fuentes energéticas, el uso de hidrocarburos líquidos generan más emisiones de CO, las actividades desarrolladas en el sector transporte, son las que mayor cantidad de CO liberan a la atmósfera, en comparación al resto de sectores de consumo.

A continuación, se muestra gráficamente, la evolución de las emisiones de CO, por fuentes y sectores.

GRÁFICO N° 28
EMISIONES DE CO GENERADAS POR EL
CONSUMO FINAL DE ENERGÍA COMERCIAL

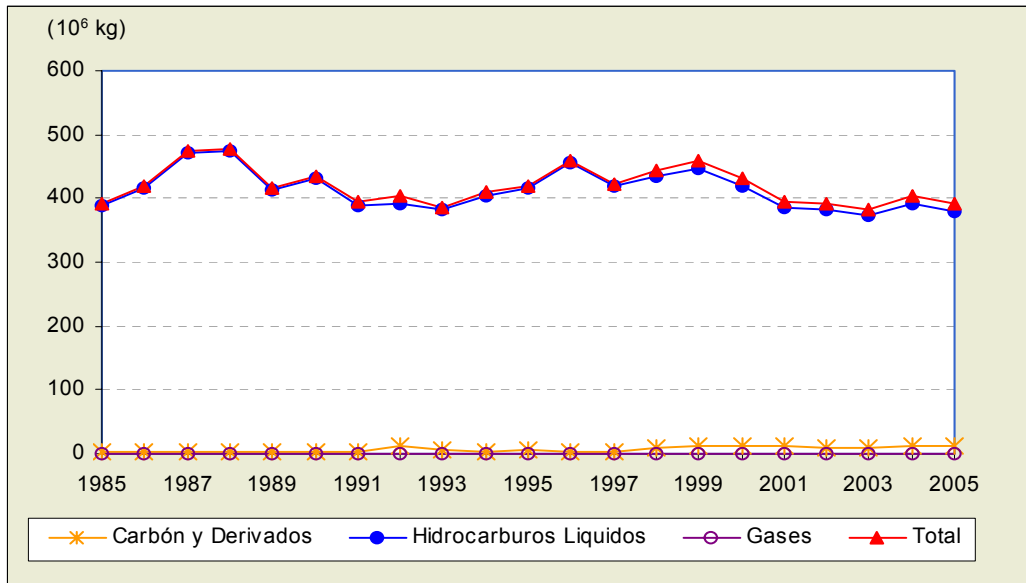

Fuente : Matrices Energéticas desde 1985 hasta 2005

GRÁFICO N° 29
EMISIONES DE CO POR SECTORES ECONÓMICOS

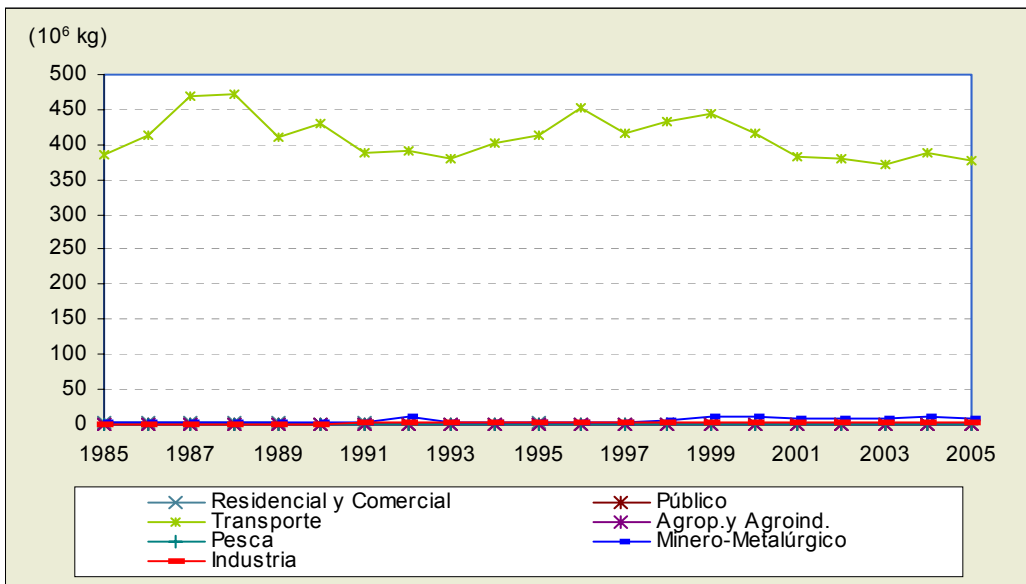

Fuente : Matrices Energéticas desde 1985 hasta 2005

7.3 EMISIONES DE METANO (CH₄)

En el periodo 1985 – 2005, las emisiones de metano se incrementaron de 1,91 a 2,15 millones de kilogramos.

Las actividades desarrolladas en el sector transporte, son las que liberan mayor cantidad de CH₄ en comparación al resto de sectores de consumo.

A continuación, se muestra gráficamente, la evolución de las emisiones de CH₄ por fuentes y sectores.

GRÁFICO N° 30
EMISIONES DE CH₄ GENERADAS POR EL CONSUMO FINAL DE ENERGÍA COMERCIAL

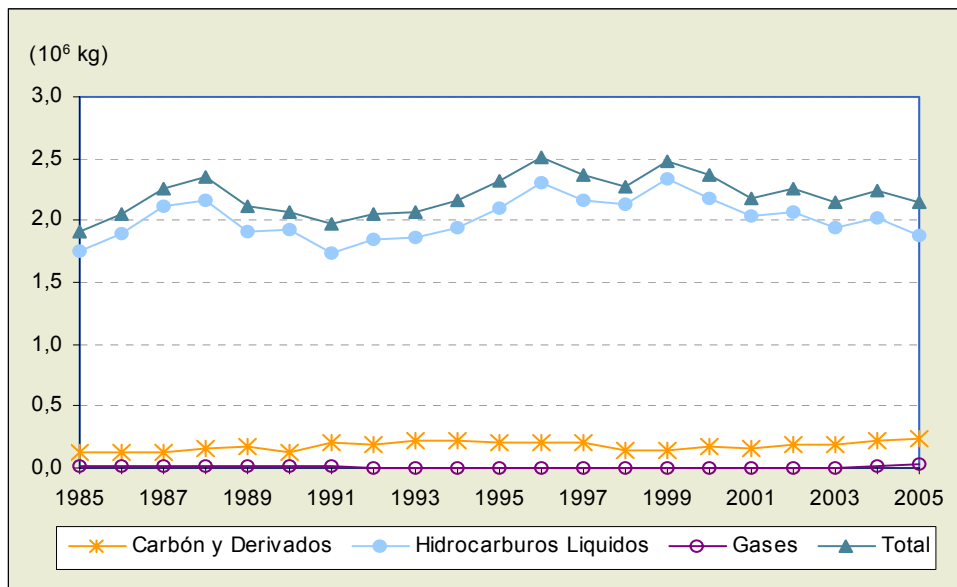

Fuente : Matrices Energéticas desde 1985 hasta 2005

GRÁFICO N° 31
EMISIONES DE CH₄ POR SECTORES ECONÓMICOS

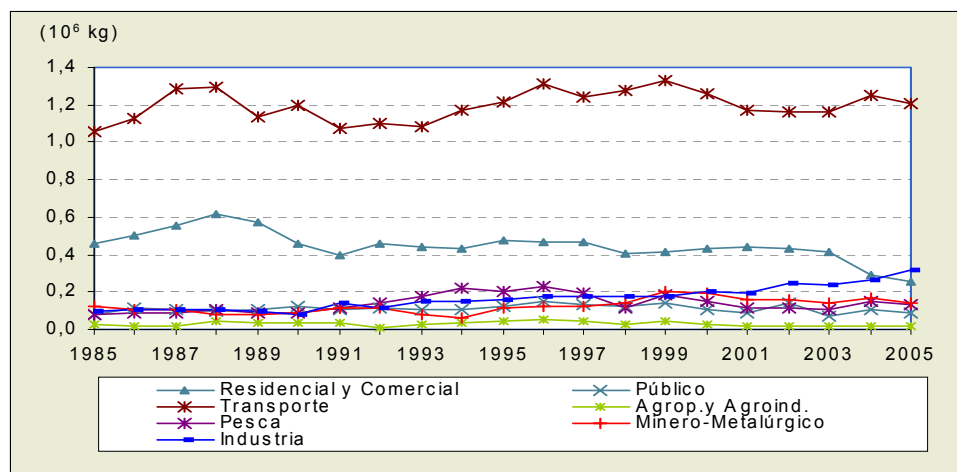

Fuente : Matrices Energéticas desde 1985 hasta 2005

7.4 EMISIONES DE ÓXIDOS DE NITRÓGENO (NO_x)

En el período 1985 – 2005, las emisiones de óxidos de nitrógeno, provenientes del uso de las diferentes fuentes de energía comercial, se incrementó de 74,1 a 126,95 millones de kilogramos.

Las actividades desarrolladas en el sector transporte, son las que mayor cantidad de NO_x liberan a la atmósfera, en comparación al resto de sectores de consumo.

A continuación, se muestra gráficamente, la evolución de las emisiones de NO_x por fuentes y sectores.

GRÁFICO N° 32
EMISIONES DE NO_x GENERADAS POR EL
CONSUMO FINAL DE ENERGÍA COMERCIAL

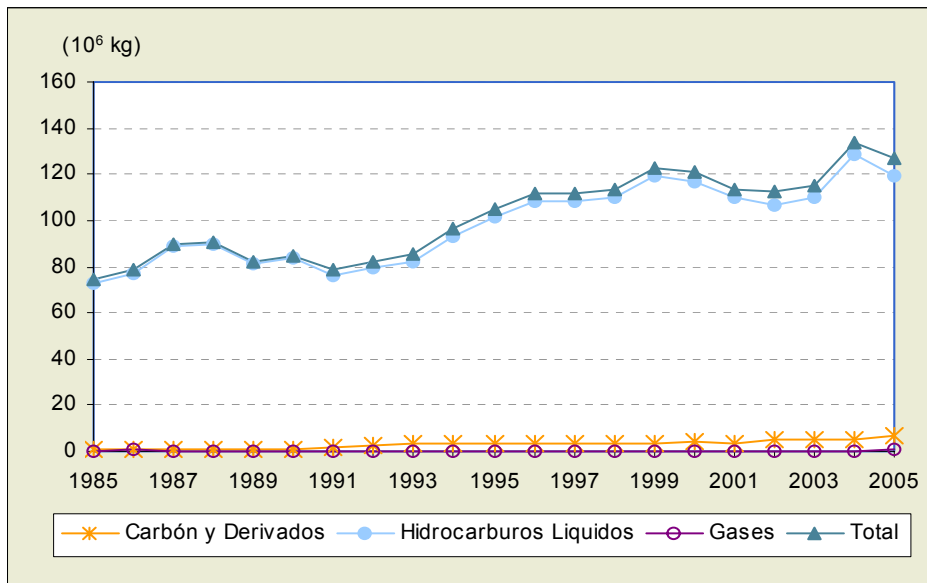

Fuente : Matrices Energéticas desde 1985 hasta 2005

GRÁFICO N° 33
EMISIONES DE NO_x POR SECTORES ECONÓMICOS

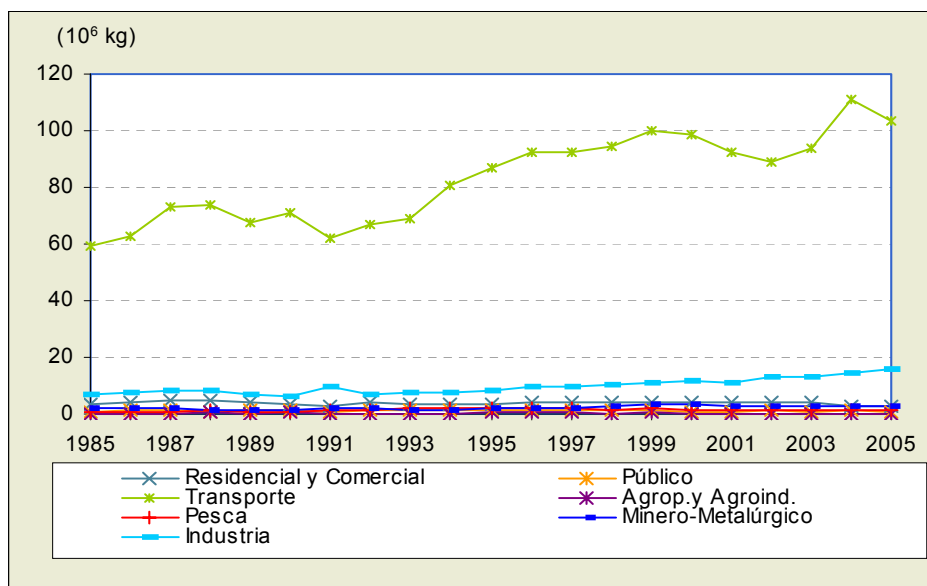

Fuente : Matrices Energéticas desde 1985 hasta 2005

7.5 EMISIONES DE ÓXIDOS DE AZUFRE (SO_x)

En el periodo 1985 – 2005, las emisiones de óxidos de azufre que provienen del uso de las diferentes fuentes de energía comercial, se incrementó de 54,52 a 73,15 millones de kilogramos.

Las actividades desarrolladas por el sector industrial y el sector minero - metalúrgico, son las que mayor cantidad de SO_x liberan a la atmósfera, en comparación al resto de sectores de consumo.

A continuación se muestra gráficamente la evolución de las emisiones de SO_x por fuentes y sectores.

GRÁFICO N° 34
EMISIONES DE SO_x GENERADAS POR EL
CONSUMO FINAL DE ENERGÍA COMERCIAL

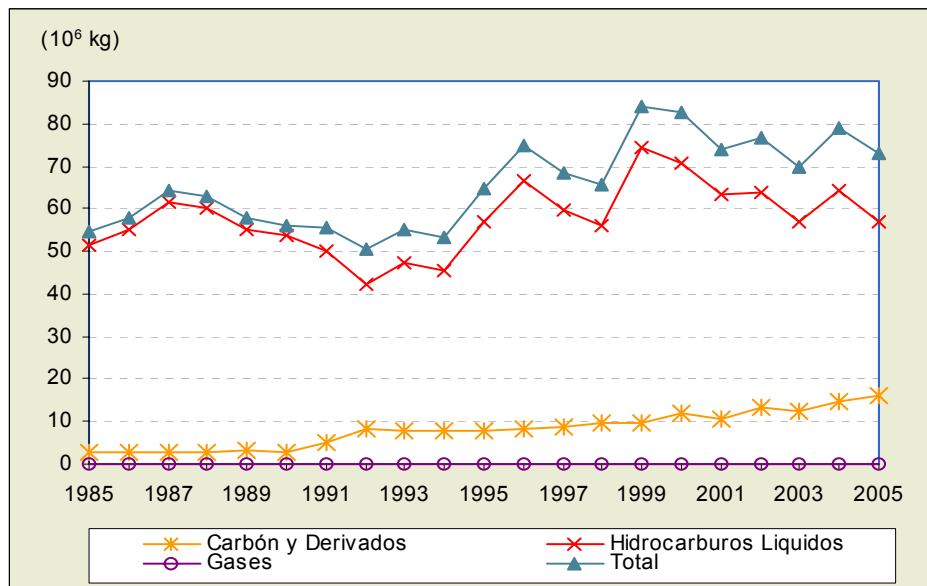

Fuente : Matrices Energéticas desde 1985 hasta 2005

GRÁFICO N° 35
EMISIONES DE SO_x POR SECTORES ECONÓMICOS

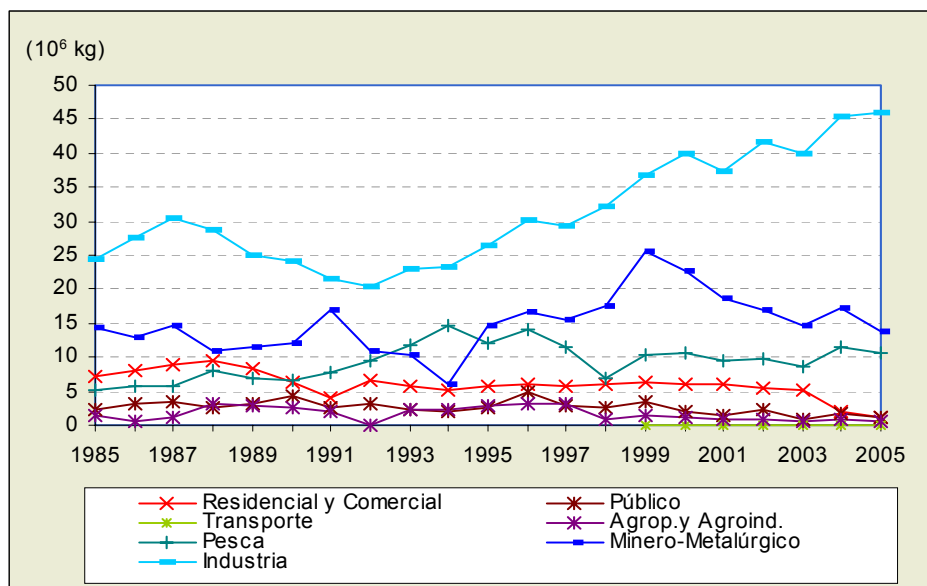

Fuente : Matrices Energéticas desde 1985 hasta 2005

7.6 EMISIONES DE PARTÍCULAS

En el periodo 1985 – 2005, las emisiones de las partículas, provenientes de las diferentes fuentes de energía comercial, decreció de 4,33 a 1,46 millones de kilogramos, esto debido a la penetración del uso de GLP en reemplazo del kerosene.

Las actividades desarrolladas en el sector residencial y comercial, son las que mayor cantidad de partículas liberan a la atmósfera, en comparación al resto de sectores de consumo.

A continuación, se muestra gráficamente la evolución de las emisiones de partículas por fuentes y sectores.

GRÁFICO N° 36
EMISIONES DE PARTÍCULAS GENERADAS POR EL
CONSUMO FINAL DE ENERGÍA COMERCIAL

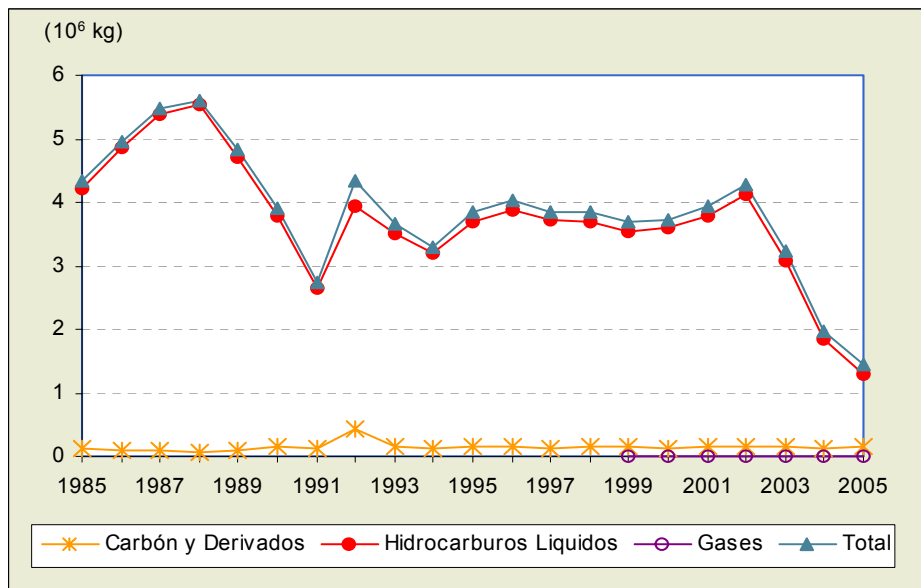

Fuente : Matrices Energéticas desde 1985 hasta 2005

GRÁFICO N° 37
EMISIONES DE PARTÍCULAS POR SECTORES ECONÓMICOS

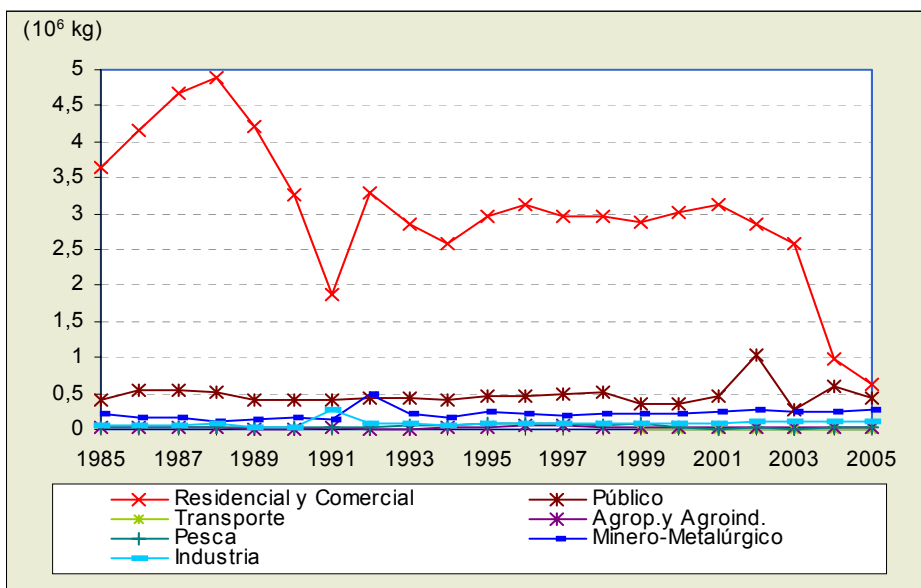

Fuente : Matrices Energéticas desde 1985 hasta 2005

8 INDICADORES ECONÓMICOS ENERGÉTICOS - AMBIENTALES

Los indicadores económicos son utilizados fundamentalmente para evaluar el crecimiento económico de un país. El Producto Bruto Interno (PBI), es el principal indicador para medir la producción de bienes y servicios de una economía. Sin embargo, este indicador no provee información sobre las otras componentes del desarrollo sustentable.

El Programa de Naciones Unidas para el Desarrollo (PNUD), presentó un nuevo índice integrado (Índice de Desarrollo Humano - IDH), que permite medir los logros de un país en términos de esperanza de vida, nivel educativo e ingresos reales. El IDH abarca una variedad de aspectos sociales, económicos y políticos que tienen impacto en la calidad de la vida humana.

Los aspectos ambientales, el estado del medio ambiente, tendencias y políticas y sus vinculaciones con los aspectos económicos y sociales, especialmente en el marco del desarrollo sustentable, han recibido y reciben, cada vez más atención por parte de autoridades nacionales e internacionales. Al mismo tiempo, se están llevando a cabo importantes esfuerzos para diseñar e implementar indicadores e índices que permitan medir y monitorear variables ambientales y su relación con los aspectos sociales y económicos del desarrollo sustentable.

Para la obtención de estos indicadores, se tienen como fuentes de información el Programa de las Naciones Unidas para el Desarrollo PNUD y el Sistema de Información Económica Energética SIEE – OLADE. Cabe destacar que el SIEE toma el año 1995 como año base para el Producto Bruto Interno (PBI).

El siguiente cuadro, muestra los principales indicadores del País.

CUADRO N° 12
INFORMACIÓN ENERGÉTICA Y SOCIOECONÓMICA HISTÓRICA DE PERÚ

	CONS. FINAL (TJ)	POBLACIÓN 10 ³ HAB.	PBI 10 ⁶ US\$ 1995	INTENSIDAD (TJ/10 ⁶ US\$ 1995)	PBI PERCÁPITA	CONSUMO PERCÁPITA	IDH
1995	420 092	23 837	53 643	7,83	2,25	17,62	0,729
1996	438 607	24 258	54 984	7,98	2,27	18,08	0,732
1997	439 107	24 681	58 723	7,48	2,38	17,79	0,739
1998	436 637	25 104	58 430	7,47	2,33	17,39	0,737
1999	470 415	25 525	58 955	7,98	2,31	18,43	0,743
2000	462 885	25 939	60 515	7,65	2,33	17,84	0,747
2001	446 811	26 347	60 646	7,37	2,30	16,96	0,752
2002	456 279	26 749	63 599	7,17	2,38	17,06	0,752
2003	448 335	27 148	66 187	6,77	2,44	16,51	0,762
2004	495 003	27 544	69 356	7,14	2,52	17,97	n.d.
2005	476 941	27 219	73 864	6,46	2,71	17,52	n.d.

(n.d.) no disponible

Fuente: Sistema de Información Económica Energética SIEE-OLADE

8.1 INTENSIDAD ENERGÉTICA

La intensidad energética, es un indicador que mide la productividad de la energía dentro de un proceso económico. También se puede definir como la cantidad de energía que se necesita para producir un dólar estadounidense de Producto Bruto Interno (PBI). En el Perú la evolución de este indicador durante el período 1990 – 2005, se aprecia en el GRÁFICO N° 38.

GRÁFICO N° 38
EVOLUCIÓN DE LA INTENSIDAD ENERGÉTICA EN EL PERÚ
(CONSUMO/PBI)

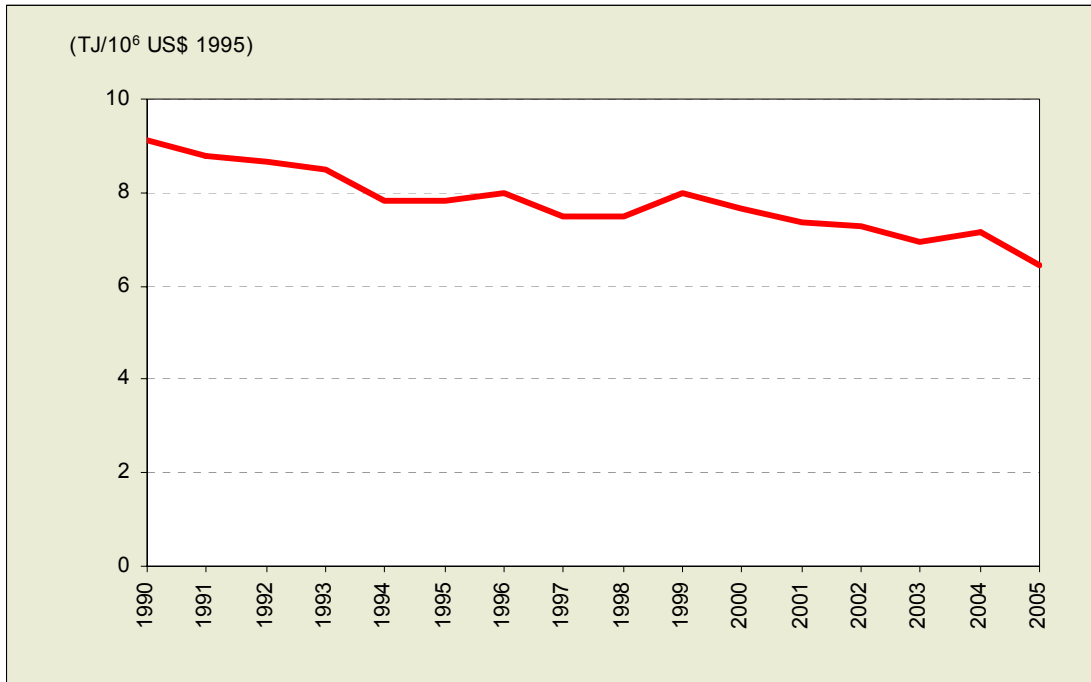

Fuente: Sistema de Información Económica Energética SIEE - OLADE

Se puede apreciar que este indicador es prácticamente estable en el periodo 1994-1999, pero, a partir del año 2000, este indicador tiene un decrecimiento sostenido reflejando una mejora en la productividad del país.

8.2 CONSUMO DE ENERGÍA POR HABITANTE

En el año 2005, el consumo de energía por habitante fue de 17,42 TJ/10³ Hab. La evolución de este indicador durante el periodo 1985 - 2005 se muestra a continuación.

GRÁFICO N° 39
CONSUMO DE ENERGÍA POR HABITANTE EN EL PERÚ

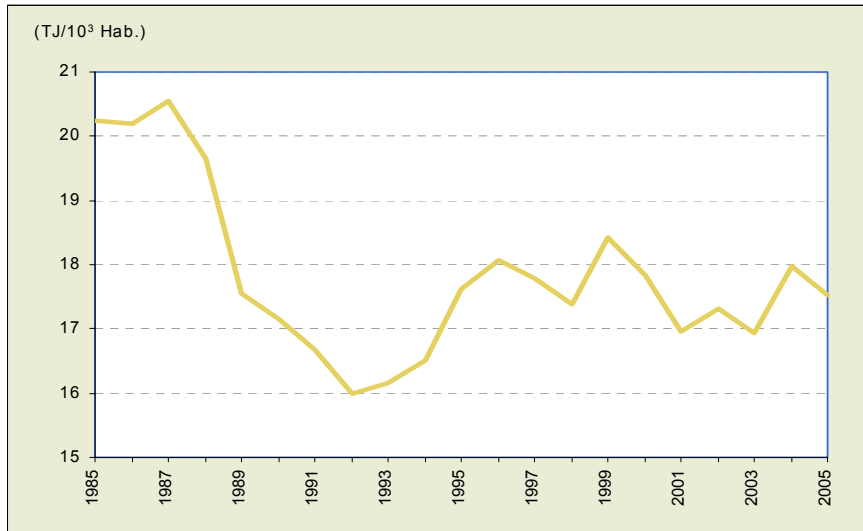

Fuente : Matrices Energéticas desde 1985 hasta 2005

Del gráfico se puede notar que en el periodo 1985 – 2005, el consumo per cápita más bajo se registró en el año 1992, luego del cual, si bien se tiene un crecimiento, este es muy irregular.

En los gráficos siguientes, podemos comparar la intensidad energética y el consumo de energía por habitante del Perú con el resto de los países de Sudamérica y México, tomando el año base 2004.

GRÁFICO N° 40
INTENSIDAD ENERGÉTICA EN SUDAMÉRICA Y MÉXICO

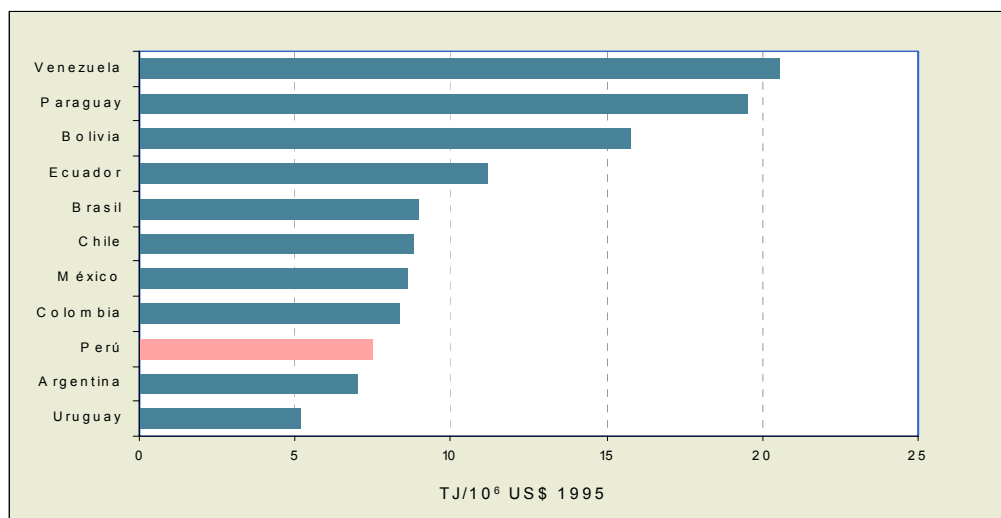

Fuente : Matrices Energéticas desde 1985 hasta 2005

GRÁFICO N° 41

CONSUMO DE ENERGÍA POR HABITANTE EN SUDAMÉRICA Y MÉXICO

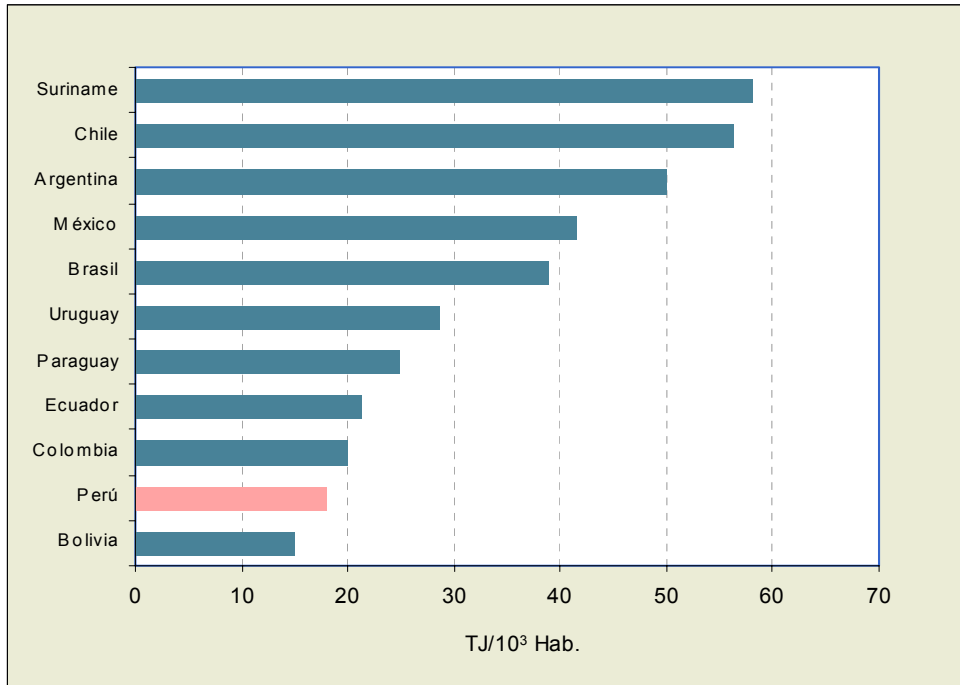

Fuente: Sistema de Información Económica Energética SIEE - OLADE

De los dos gráficos anteriores, se puede destacar que en cuanto a intensidad energética, el país se encuentra ligeramente por encima de Argentina y Uruguay. Pero si comparamos el consumo de energía per cápita, nuestro país sólo supera a Bolivia.

8.3 ÍNDICE DE DESARROLLO HUMANO VS. INTENSIDAD ENERGÉTICA

En el GRÁFICO N° 42, se muestra la evolución de la intensidad energética versus el índice de desarrollo humano, para el período 1995 – 2003. Durante este periodo, a medida que la intensidad energética disminuye, el índice de desarrollo humano se incrementa.

GRÁFICO N° 42
ÍNDICE DE DESARROLLO HUMANO VS. INTENSIDAD ENERGÉTICA
EN EL PERÚ

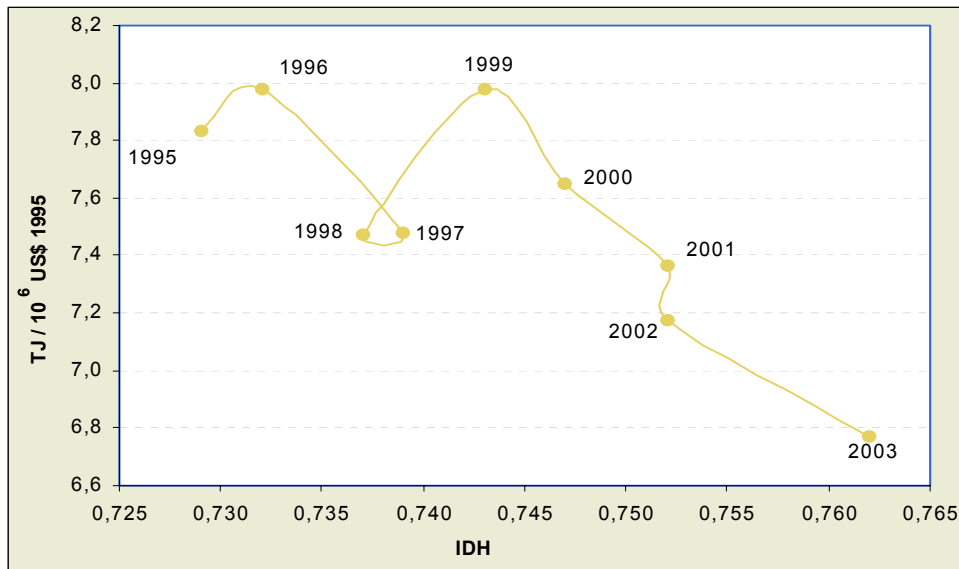

Fuente: Sistema de Información Económica Energética SIEE - OLADE

8.4 ÍNDICE DE DESARROLLO HUMANO VS. CONSUMO POR HABITANTE

En el GRÁFICO N° 43, se representa el comportamiento del consumo energético por habitante y el índice de desarrollo humano durante el periodo 1995 – 2003.

GRÁFICO N° 43
ÍNDICE DE DESARROLLO HUMANO vs. CONSUMO ENERGÉTICO POR HABITANTE

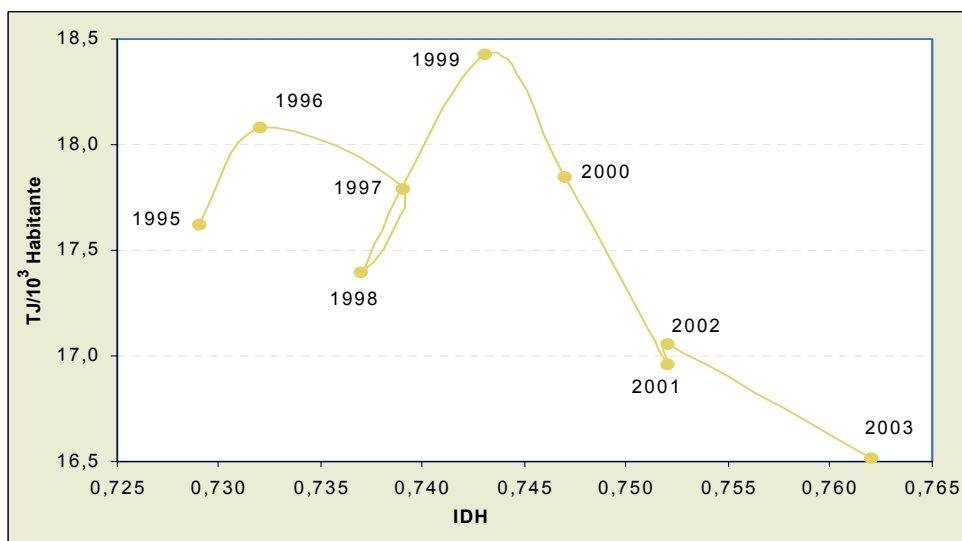

Fuente: Sistema de Información Económica Energética SIEE - OLADE

8.5 SENDERO ENERGÉTICO

El sendero energético representa gráficamente las variaciones sufridas por la intensidad energética de la actividad económica interna (energía ofertada por unidad de PBI) en función de la evolución del sistema económico, medido por el PBI per cápita. En el GRÁFICO N° 44, se muestra la evolución del sendero energético, para el periodo 1995 – 2005.

GRÁFICO N° 44
SENDERO ENERGÉTICO DEL PERÚ

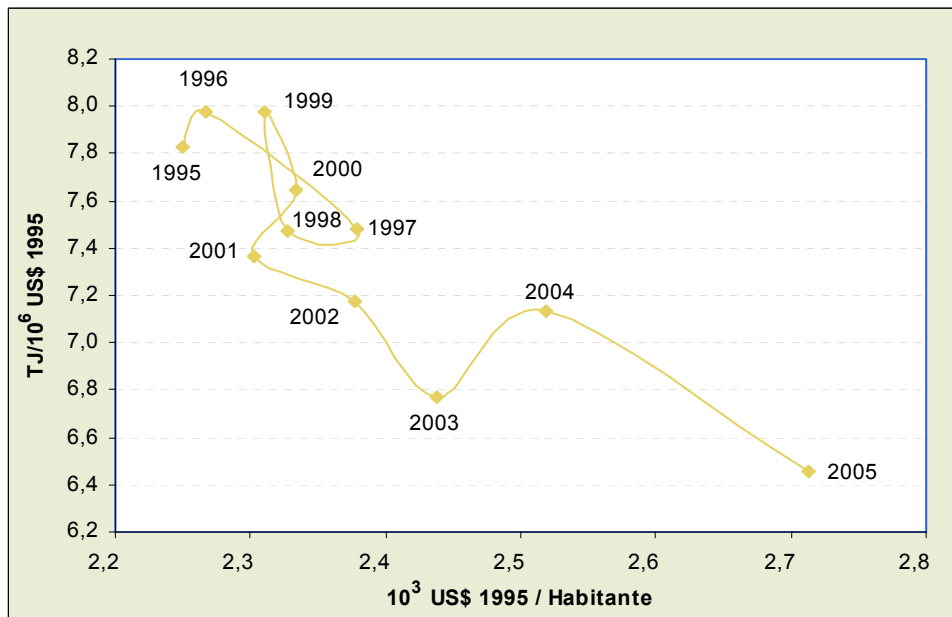

Fuente: Sistema de Información Económica Energética SIEE - OLADE

El sendero energético del País, muestra un desplazamiento de carácter esencialmente horizontal, es decir, con una leve variación de la intensidad energética. El periodo 1995-2001 se ve un comportamiento aleatorio, con una tasa de crecimiento anual del PBI en el orden de 2%, a partir del año 2002 hay un alejamiento del periodo cíclico, además, a partir de ese año se registraron mayores tasas de crecimiento del PBI, en el orden del 5% anual.

En los siguientes gráficos se muestran la evolución de la intensidad energética, el consumo por habitante en relación con el índice de desarrollo humano y se comparan los senderos energéticos de algunos países de América Latina, en el periodo 1995 – 2003.

GRÁFICO N° 45

ÍNDICE DE DESARROLLO HUMANO VS. INTENSIDAD ENERGÉTICA
PERÚ Y ALGUNOS PAÍSES DE LATINOAMÉRICA

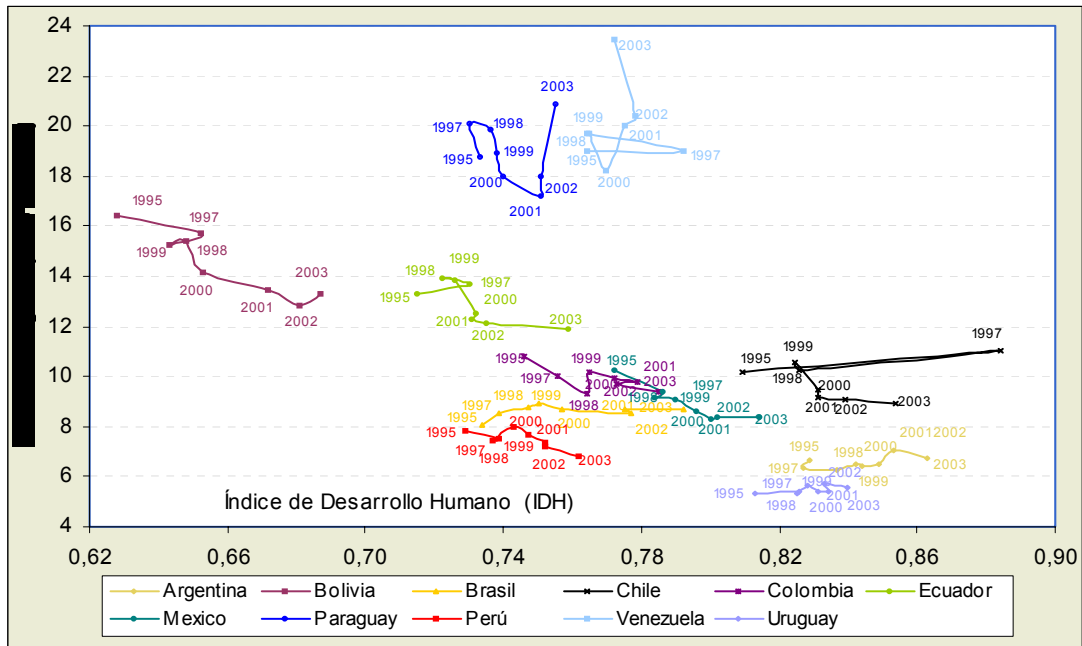

Fuente: Sistema de Información Económica Energética SIEE - OLADE/PNUD

GRÁFICO N° 46

ÍNDICE DE DESARROLLO HUMANO VS. CONSUMO ENERGÉTICO POR HABITANTE
PERÚ Y ALGUNOS PAÍSES DE LATINOAMÉRICA

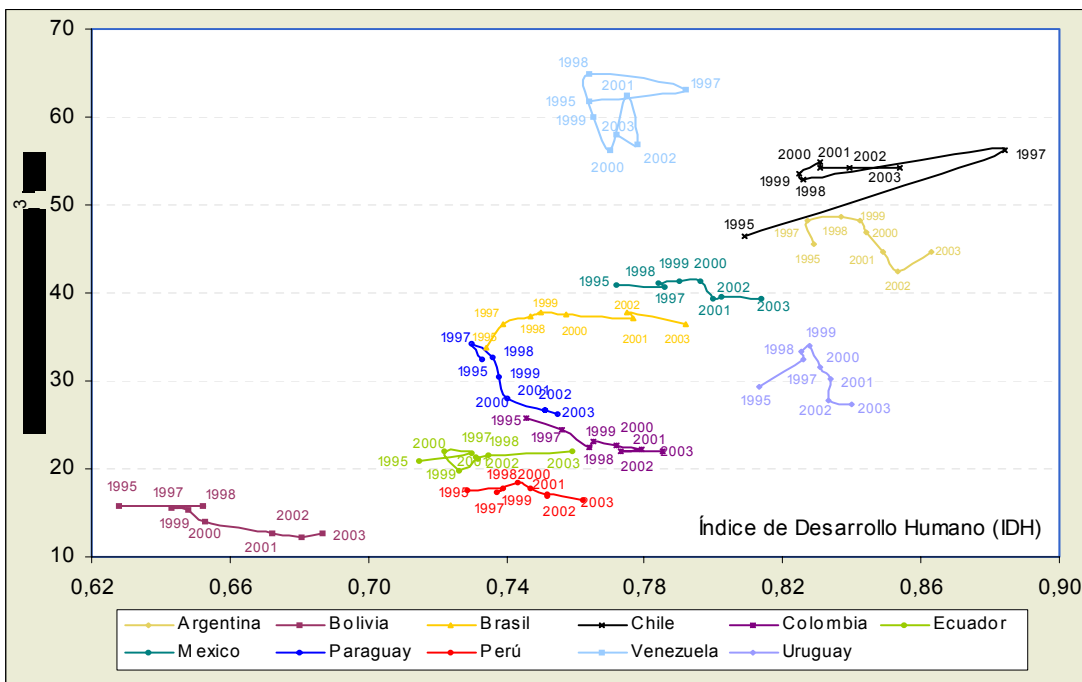

Fuente: Sistema de Información Económica Energética SIEE - OLADE/PNUD

GRÁFICO N° 47
SENDERO ENERGÉTICO
PERÚ Y ALGUNOS PAÍSES DE LATINOAMÉRICA

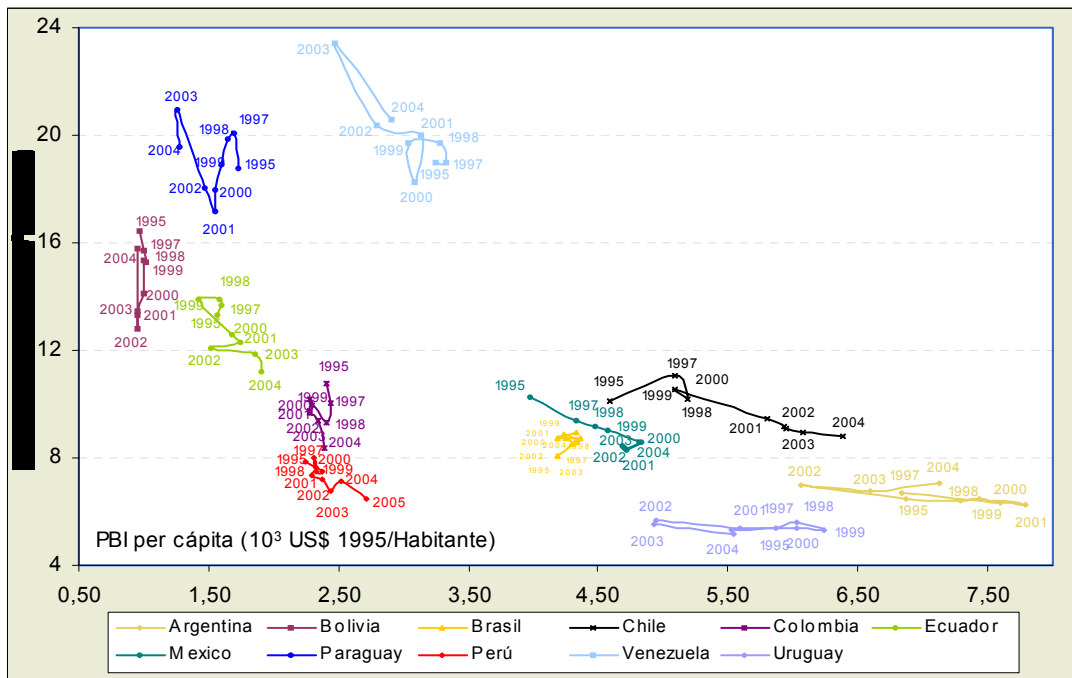

Fuente: Sistema de Información Económica Energética SIEE OLADE

8.6 INDICADORES DE EMISIONES

En los siguientes gráficos, se muestran las evoluciones de las emisiones respecto al consumo final de energía y con respecto a la población, todo esto, durante el periodo 1985 - 2005.

GRÁFICO N° 48
INTENSIDAD DEL CARBONO

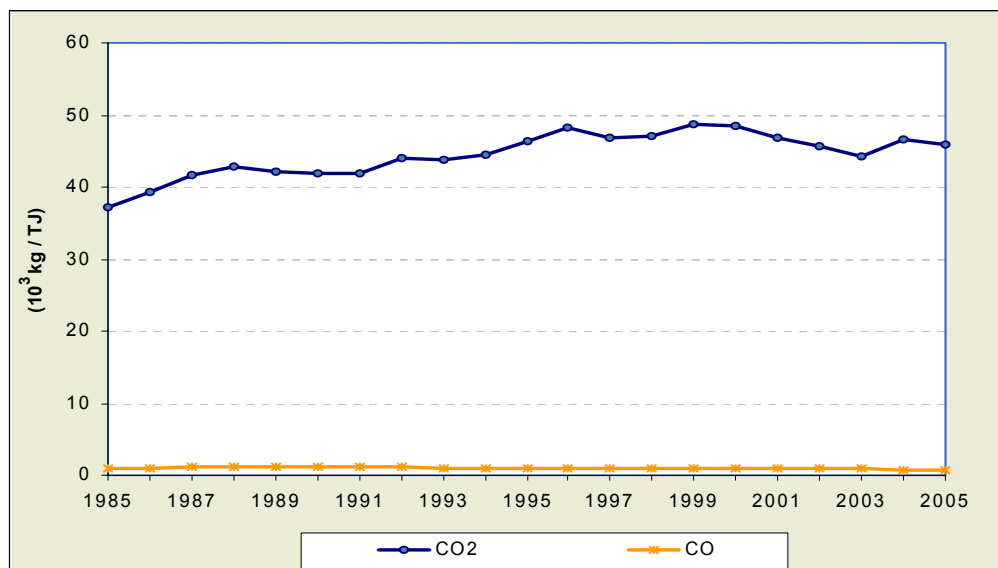

Fuente : Matrices Energéticas desde 1985 hasta 2005

GRÁFICO N° 49
INTENSIDAD DE LAS EMISIONES NO_x, CH₄, SO_x Y PARTÍCULAS

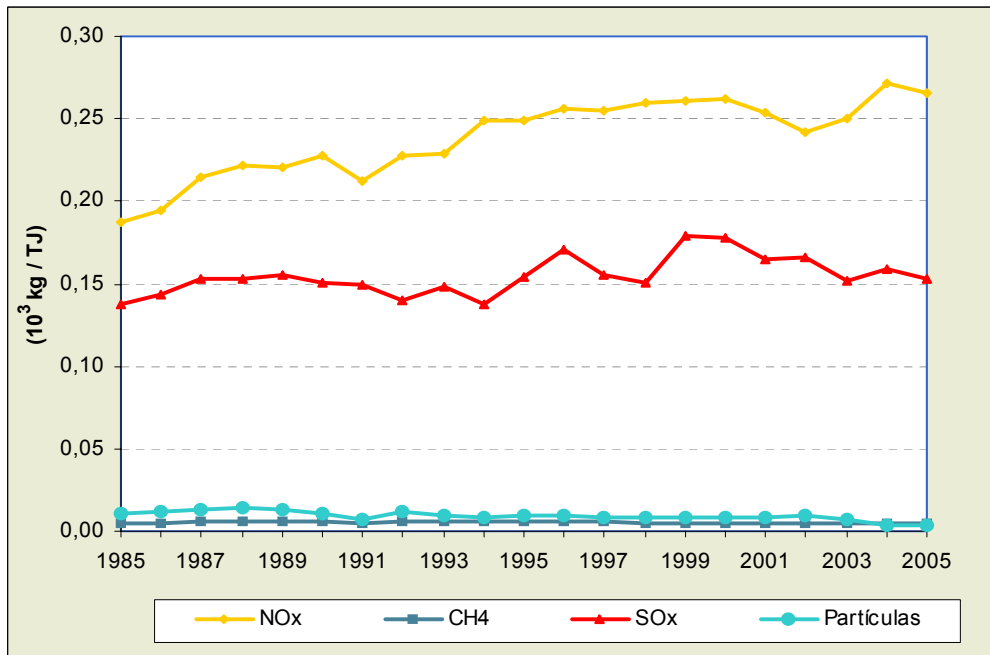

Fuente : Matrices Energéticas desde 1985 hasta 2005

GRÁFICO N° 50
EMISIONES DE CO₂ Y CO PER CÁPITA

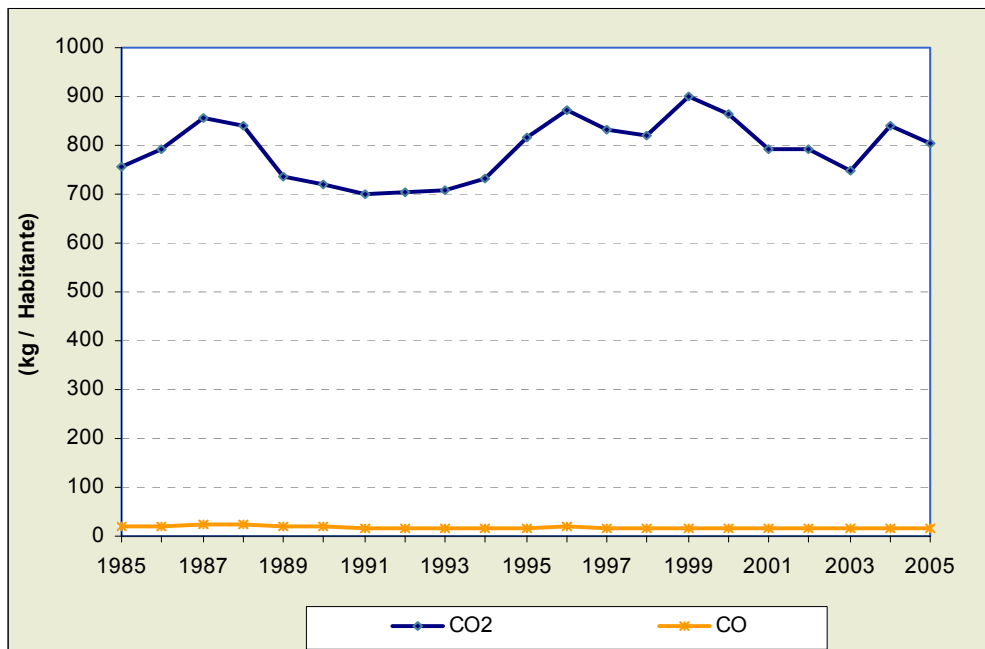

Fuente : Matrices Energéticas desde 1985 hasta 2005

GRÁFICO N° 51
EMISIONES DE NO_x, CH₄, SO_x Y PARTÍCULAS PER CÁPITA

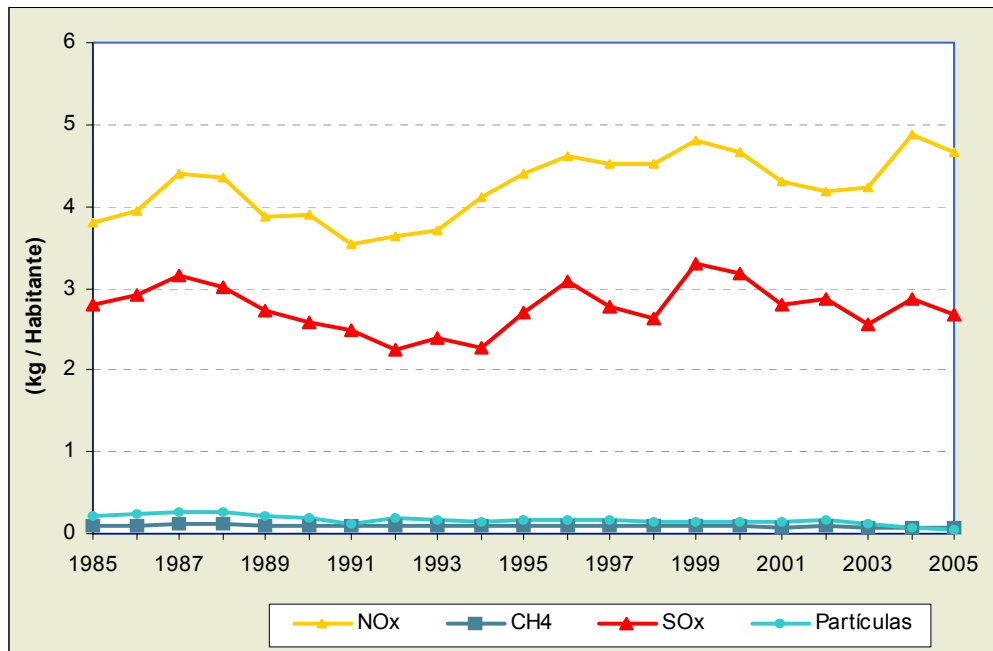

Fuente : Matrices Energéticas desde 1985 hasta 2005

9 ANEXOS

9.1 BALANCE DE ENERGÍA ELÉCTRICA

9.1.1 ENERGÍA PRIMARIA

Las fuentes de energía primaria empleadas para la generación de energía eléctrica en el país, son la hidroenergía, carbón mineral y bagazo, cuyas reservas y producción se detallan a continuación:

9.1.1.1 HIDROENERGÍA

9.1.1.1.1 Reservas Probadas

Las reservas probadas hidroenergéticas, se miden considerando la energía media a producirse durante los próximos 50 años en las centrales hidroeléctricas en operación, en construcción, en proyecto y en las que tengan estudios de factibilidad y definitivos; sin embargo, la cifra considerada en este balance es la misma de los últimos años, pues aún no se cuenta con estudios que actualicen la información primigenia.

Por lo tanto, las reservas probadas de esta fuente de energía considerada para el año 2005 fueron estimadas en $1,3 \times 10^6$ GW.h. Tal como se muestra en el CUADRO N° 13 .

CUADRO N° 13
RESERVAS PROBADAS DE HIDROENERGÍA
(10³ GW.h)

AÑO	RESERVAS PROBADAS
2005	1 326

Fuente: DGE - MEM

9.1.1.1.2 Potencia Instalada y Producción

A diciembre del año 2005, la potencia instalada de las centrales de generación que aprovechan la hidroenergía como fuente de energía primaria fue de 3 207 MW, (representa el 52% de la potencia instalada en el país), esta potencia instalada fue superior en 4.9% respecto al año anterior, producto de la puesta en operación de la Central Hidroeléctrica (C.H.) Yuncán (133,5 MW), la repotenciación de la C.H. Callahuanca (incremento en 10 MW), incremento de potencia de la C.H. Restitución (5 MW) y otros ingresos.

La producción de energía eléctrica durante el año 2005, utilizando la hidroenergía como fuente de energía primaria fue de 17 977 GW.h (representa el 70% de la energía eléctrica producida en el país), esta cantidad de energía eléctrica producida fue superior en 2.6% respecto al año anterior.

De la totalidad de la energía generada por las centrales hidroeléctricas, la mayor parte de ellos generan para el mercado eléctrico y el resto generan para uso propio; para el año en análisis, en el mercado eléctrico se registró una producción de 17 567 GW.h, que fue superior en 2,6% respecto al año anterior y para uso propio la producción fue de 410 GW.h inferior en 3,5% respecto al año anterior. La estructura de producción de las centrales hidroeléctricas, se muestra en el GRÁFICO N° 52.

GRÁFICO N° 52
ESTRUCTURA DE LA PRODUCCIÓN DE ENERGÍA HIDRÁULICA

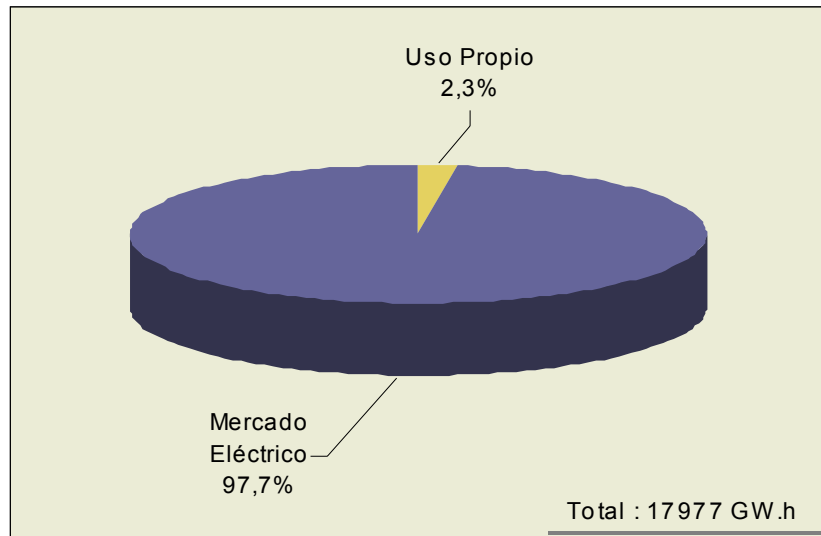

Fuente: DGE – MEM

En el CUADRO N° 14, se muestra que durante el año 2005 hubo un aumento de 2,6% de hidroenergía disponible para la producción de energía eléctrica respecto al año anterior.

CUADRO N° 14
EVOLUCIÓN DE LA PRODUCCIÓN DE HIDROENERGÍA (GW.h)

AÑO	PRODUCCIÓN	VARIACIÓN (%)
2004	17 525	
2005	17 977	2,6

Fuente: DGE - MEM

9.1.1.2 BAGAZO

El bagazo es aprovechado para generar vapor, por aquellas empresas que disponen de esta fuente de energía primaria (empresas azucareras), parte del vapor generado a partir del bagazo, sirve para la producción de energía eléctrica a través del proceso de cogeneración.

9.1.1.2.1 Consumo

En el CUADRO N° 15, se muestra la evolución del consumo del bagazo, que es utilizado como fuente de energía primaria, para la generación de energía eléctrica.

CUADRO N° 15
EVOLUCIÓN DEL CONSUMO DE BAGAZO PARA LA GENERACIÓN ELÉCTRICA (10⁶ kg)

AÑO	CONSUMO	VARIACIÓN (%)
2004	689	
2005	797	15,8

Fuente: OPPS, DGE – MEM

9.1.1.3 CARBÓN MINERAL

El uso del carbón mineral como fuente de energía primaria, para la generación de energía eléctrica empezó con el inicio de la operación de la central térmica a vapor Ilo II (135 MW), en junio del año 2000.

9.1.1.3.1 Producción y Consumo

Durante el año 2005, la energía eléctrica producida por la central Ilo II, fue de 830.88 GW.h, que representa el 11% de la energía eléctrica producida por todas las centrales térmicas y el 3,3% de la energía producida por la totalidad de las centrales eléctricas en el país (hidroeléctricas, termoeléctricas y eólica); esta producción de energía eléctrica, fue inferior en 16,4% respecto al año anterior. En el CUADRO N° 16 se muestra la evolución del consumo del carbón mineral, como fuente de energía primaria, para la generación de energía eléctrica.

CUADRO N° 16
EVOLUCIÓN DEL CONSUMO DE CARBÓN
PARA LA GENERACIÓN ELÉCTRICA
(10⁶ kg)

AÑO	CONSUMO	VARIACIÓN (%)
2004	359	
2005	315	-12,4

Fuente: OPPS, DGE – MEM

9.1.1.4 ENERGÍA PRIMARIA PARA GENERACIÓN DE ENERGÍA ELÉCTRICA

Las fuentes de energía primaria hidroenergía, carbón mineral y bagazo, son destinadas hacia los centros de transformación, para la generación de energía eléctrica en el mercado eléctrico y para uso propio, en estos centros se transformaron 22 471 GW.h de hidroenergía, 315 x 10⁶ kg de carbón y 797 x 10⁶ kg de bagazo tal como se muestra en el CUADRO N° 17.

CUADRO N° 17
DESTINO DE LA ENERGÍA PRIMARIA
PARA LA GENERACIÓN ELÉCTRICA

AÑO	USO PROPIO		MERCADO ELÉCTRICO	
	BAGAZO 10 ⁶ kg	HIDROENERGÍA GW.h	CARBÓN 10 ⁶ kg	HIDROENERGÍA GW.h
2004	689	531	359	21 376
2005	797	512	315	21 959

Fuente: OPPS, DGE – MEM

9.1.2 ENERGÍA SECUNDARIA

9.1.2.1 PRODUCCIÓN DE ENERGÍA SECUNDARIA

La energía eléctrica es energía secundaria, que además de obtenerse a partir de las fuentes primarias ya mencionadas, también se pueden obtener a partir de otras fuentes secundarias tales como el petróleo diesel, petróleo industrial, gas de refinera y gas distribuido (gas natural).

Durante el año 2005, la producción de energía eléctrica producida en el país fue de 25 510 GW.h, superior en 5,1% respecto al año anterior, esta producción incluye la energía generada en el Sistema Eléctrico Interconectado Nacional (SEIN), sistemas aislados y las que se generan para uso propio. Del total de la energía generada, 23 811 GW.h corresponde a las centrales que generan para el mercado eléctrico y 1 699 GW.h a las que generan para uso propio, en el GRÁFICO N° 53 se muestra la estructura de la producción de energía eléctrica.

GRÁFICO N° 53
ESTRUCTURA DE LA PRODUCCIÓN DE ENERGÍA ELÉCTRICA

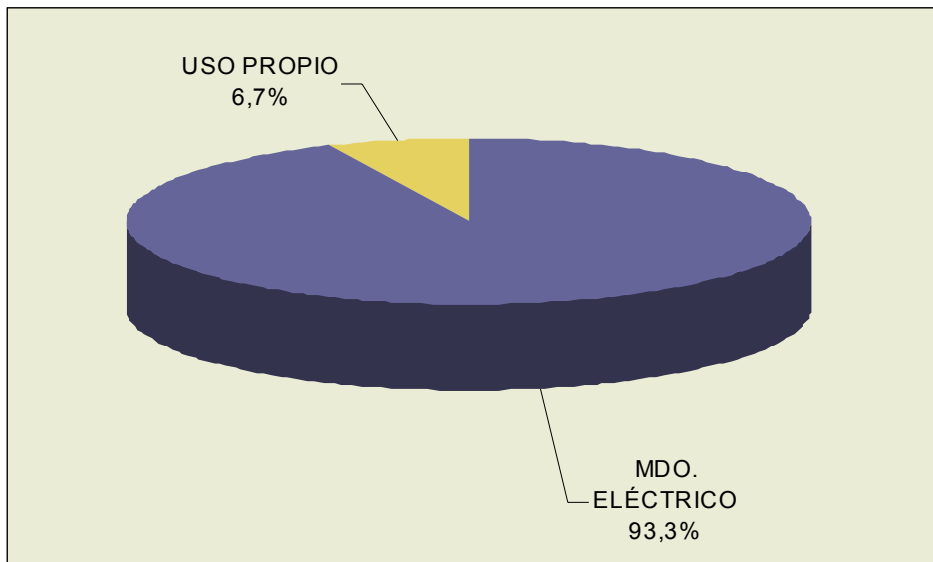

Fuente: DGE - MEM

En el CUADRO N° 18, se muestra la evolución de la producción de energía eléctrica para los dos últimos años, correspondientes al mercado eléctrico y uso propio.

CUADRO N° 18
EVOLUCIÓN DE LA PRODUCCIÓN DE ENERGÍA ELÉCTRICA (GW.h)

AÑO	CENTRALES ELÉCTRICAS		TOTAL	VARIACIÓN (%)
	MDO. ELÉCTRICO	USO PROPIO		
2004	22 620	1 647	24 267	
2005	23 811	1 699	25 510	5,1

Fuente: DGE – MEM

9.1.3 CONSUMO DE HIDROCARBUROS PARA LA GENERACIÓN ELÉCTRICA

Las centrales térmicas en el país consumen hidrocarburos como fuente de energía secundaria, a partir del cual se genera energía eléctrica, estos hidrocarburos en orden de importancia son, el gas distribuido, el petróleo diesel y el petróleo industrial. El combustible que ha alcanzado mayor relevancia entre los hidrocarburos, es el gas distribuido que para este periodo en análisis, su consumo se ha incrementado en 75% respecto al año anterior. En el mercado eléctrico el gas distribuido tiene una mayor participación, mientras que para uso propio el petróleo diesel es el que cuenta con mayor participación en la generación de energía eléctrica, tal como se muestra en el GRÁFICO N° 54.

GRÁFICO N° 54
ESTRUCTURA DEL CONSUMO DE COMBUSTIBLES
POR TIPO DE SERVICIO

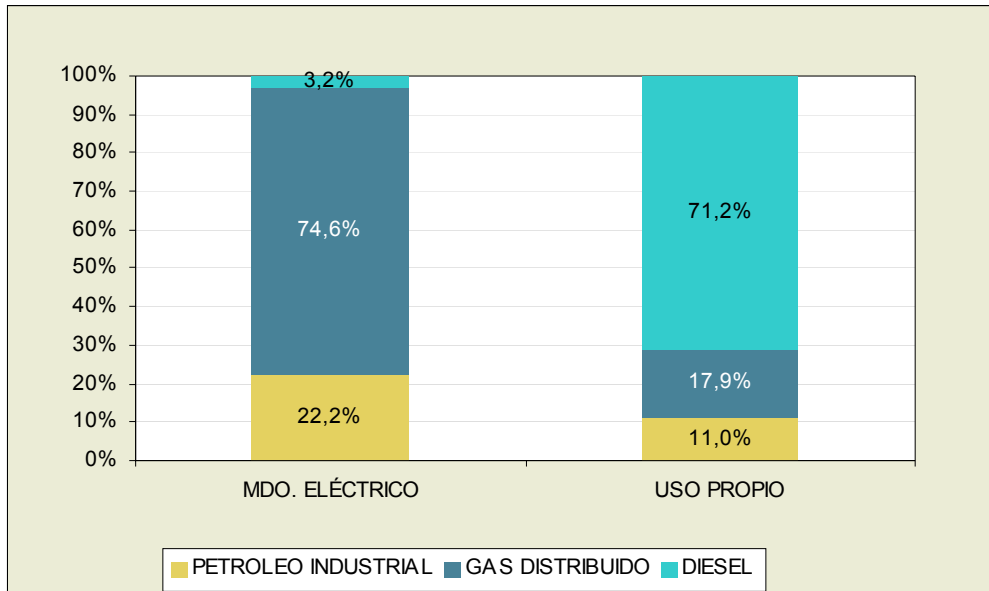

Fuente: OPPS, DGE – MEM

El consumo de hidrocarburos líquidos como combustible, para la generación eléctrica fue de $675 \times 10^3 \text{ m}^3$ y del gas distribuido de $1\,290 \times 10^6 \text{ m}^3$, observándose al gas distribuido con mayor participación, tal como se muestra en el GRÁFICO N° 55. Es importante resaltar que la refinería La Pampilla a partir del año 2004 ha empezado a generar energía eléctrica a partir de gas de refinería para su uso propio, que por no tener una participación relevante ha sido agrupada al gas distribuido.

GRÁFICO N° 55
ESTRUCTURA DEL CONSUMO DE COMBUSTIBLES
PARA LA GENERACIÓN ELÉCTRICA

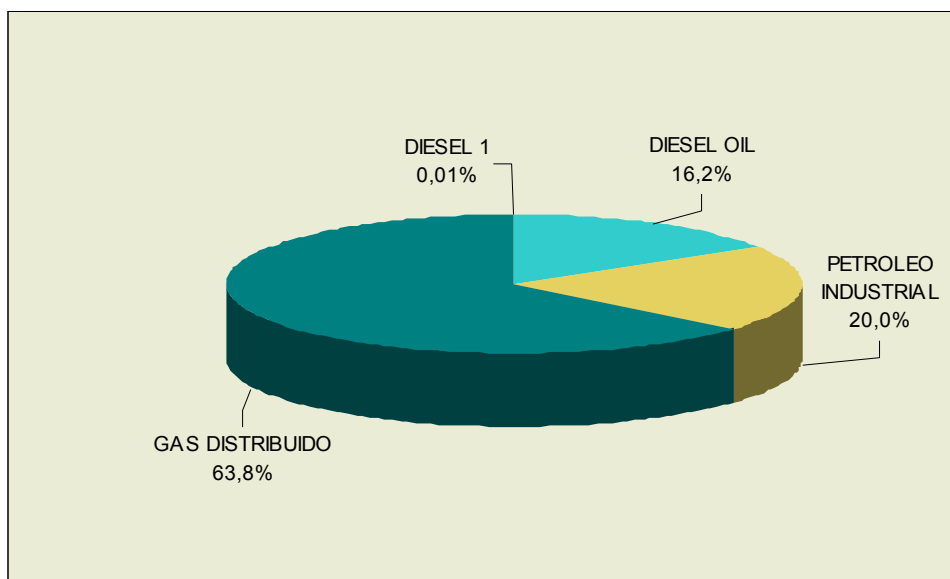

Fuente: OPPS, DGE – MEM

Durante el año 2005, se registró una reducción del 40,6% en el consumo del Diesel Oil, en el caso del Petróleo Industrial el consumo también se redujo en 16,9% y sólo el Gas Natural registró un incremento del 74,9%, todo lo anterior referido al año 2004. En el CUADRO N° 19, se muestra la evolución del consumo de combustibles para generación eléctrica.

CUADRO N° 19
EVOLUCIÓN DEL CONSUMO DE COMBUSTIBLES
PARA LA GENERACIÓN ELÉCTRICA

AÑO	DIESEL 1 10 ³ m ³	DIESEL OIL 10 ³ m ³	PET. INDUSTRIAL 10 ³ m ³	GAS DISTR. 10 ⁶ m ³
2004	1	525	436	738
2005	0	312	362	1 290

Fuente: OPPS, DGE – MEM

9.1.3.1 PÉRDIDAS DE TRANSFORMACIÓN

Durante el año 2005, las pérdidas de transformación generadas en la producción de energía eléctrica fueron de 59 523 TJ en las centrales eléctricas de generación para el mercado eléctrico y 14 717 TJ en las centrales eléctricas de generación para uso propio. En el GRÁFICO N° 56, se muestra la estructura porcentual de las pérdidas debido a la transformación de energía.

GRÁFICO N° 56
ESTRUCTURA DE LAS PÉRDIDAS DE TRANSFORMACIÓN

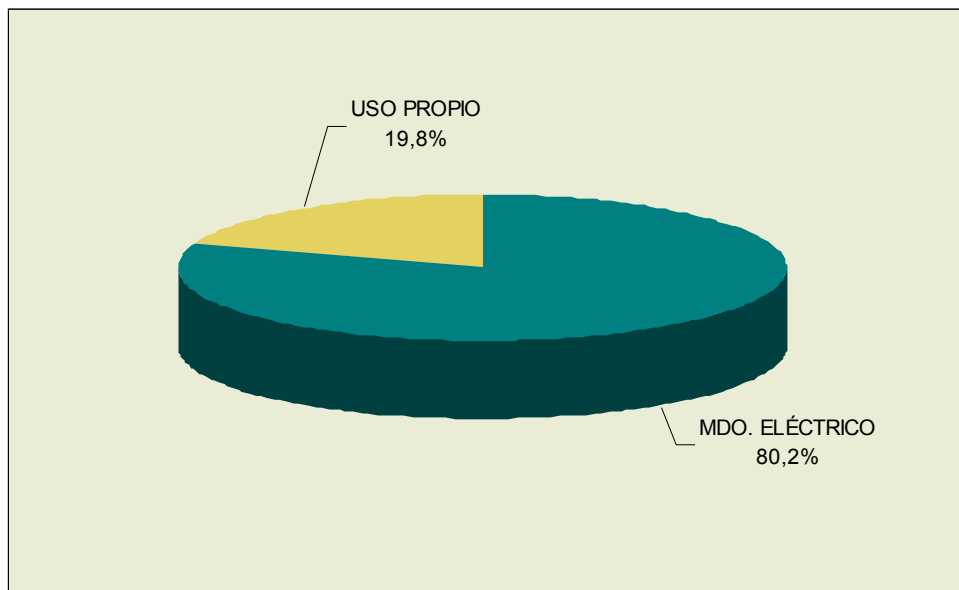

Fuente: OPPS, DGE – MEM

9.1.3.2 IMPORTACIÓN

En el año 2005 no se registra importación de energía eléctrica, la única que existió hasta el año 1999 fue la proveniente del mercado Boliviano con la finalidad de cubrir la demanda de los pueblos fronterizos de Puno con Bolivia, pero producto de la ampliación de la frontera eléctrica en el sur, fue cubierto este déficit.

9.1.3.3 EXPORTACIÓN

Durante el año 2005, el Perú exportó 7 465,54 MW.h de energía eléctrica al Ecuador a través de la red Zorritos - Machala.

9.1.3.4 PÉRDIDAS DE ENERGÍA ELÉCTRICA

Durante el año 2005, las pérdidas totales de energía eléctrica por transmisión, distribución y alimentadores fueron de 2 382 GW.h, superior al registrado el año anterior en 0,9%, tal como se muestra en el CUADRO N° 20.

CUADRO N° 20
EVOLUCIÓN DE LAS PÉRDIDAS DE ENERGÍA ELÉCTRICA
(GW.h)

AÑO	PÉRDIDAS	VARIACIÓN (%)
2004	2 360	
2005	2 382	0,9

Fuente: DGE - MEM

9.1.3.5 CONSUMOS PROPIOS

Durante el año 2005, el consumo de energía eléctrica en las operaciones propias de las centrales de generación eléctrica fue de 381 GW.h y tuvo un incremento del 4,9% respecto al año anterior. En el CUADRO N° 21, se muestra la evolución para los dos últimos años.

CUADRO N° 21
EVOLUCIÓN DEL CONSUMO PROPIO
(GW.h)

AÑO	CONSUMOS PROPIOS	VARIACIÓN (%)
2004	363	
2005	381	4,9

Fuente: DGE - MEM

9.1.3.6 CONSUMO FINAL DE ENERGÍA ELÉCTRICA

Durante el año 2005, el consumo final de energía eléctrica o energía disponible al usuario final, fue de 22 747 GW.h y tuvo un incremento de 5,6 % respecto al año anterior.

El consumo final se orienta a satisfacer la demanda del sector residencial, comercial y público; industrial; minero metalúrgico; agropecuario y agroindustrial y finalmente pesquería.

Los sectores con mayor participación de consumo de electricidad lo constituye el sector residencial, comercial y público (40%), industrial (30%), y el minero metalúrgico (25%), entre estos tres sectores acumulan el 95% del consumo total de energía eléctrica del país, tal como se puede apreciar en el GRÁFICO N° 57 y CUADROS N° 22 y N° 23.

GRÁFICO N° 57
ESTRUCTURA DEL CONSUMO FINAL DE
ENERGÍA ELÉCTRICA POR SECTORES

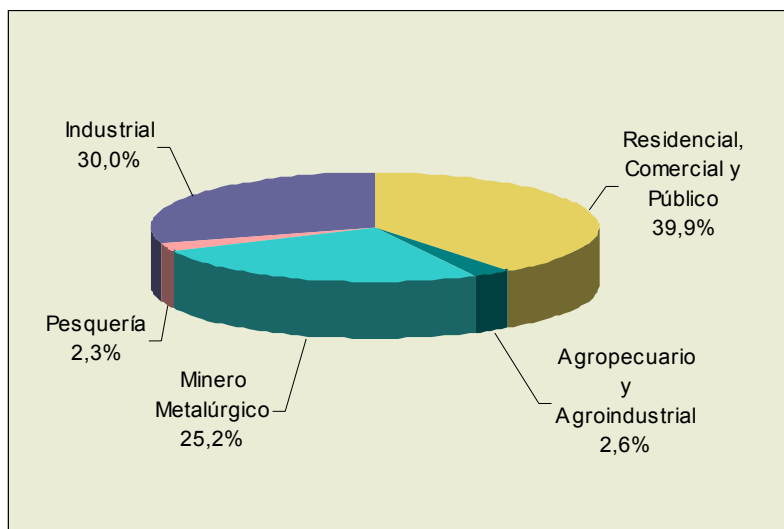

CUADRO N° 22
CONSUMO FINAL DE ENERGÍA ELÉCTRICA POR SECTORES
(GW.h)

SECTOR	CONSUMO FINAL
Residencial, Comercial y Público	9 062
Agropecuario y Agroindustrial	587
Minero Metalúrgico	5 737
Pesquería	530
Industrial	6 823
TOTAL	22 739

Fuente: OPPS-MEM (cifras estimadas)

En el CUADRO N° 23, se muestra la evolución del consumo final de energía eléctrica por sectores para los dos últimos años.

CUADRO N° 23
EVOLUCIÓN DEL CONSUMO FINAL DE
ENERGÍA ELÉCTRICA POR SECTORES
(GW.h)

SECTOR	2004	2005	VARIACIÓN (%)
Residencial, Comercial y Público	8 297	9 062	9.2
Agropecuario y Agroindustrial	537	587	9.2
Minero Metalúrgico	5 683	5 737	1.0
Pesquería	485	530	9.2
Industrial	6 541	6 823	4.3
TOTAL	21 543	22 739	5.6

Fuente: OPPS – MEM (cifras estimadas)

9.1.4 RESUMEN DEL BALANCE DE ENERGÍA ELÉCTRICA

En las secciones anteriores se mostró el detalle de las variables, que componen el balance de energía eléctrica: energía primaria, transformación, energía secundaria, pérdidas y consumos propios.

Sobre la base de esta información, en el CUADRO N° 24, se muestra la matriz de energía eléctrica correspondiente al año 2005 en unidades originales y en el CUADRO N° 25 en terajoules, así mismo en el GRÁFICO N° 58, se muestra el flujo de energía eléctrica respectivo, debe observarse que a partir del año 2004, en los cuadros N° 24 y 25 mostrados se ha agregado la fuente Gas de Refinería para generación de energía eléctrica, ya que esta fuente es aprovechada en la refinería La Pampilla para uso propio.

CUADRO N° 24
BALANCE NACIONAL DE ENERGÍA ELÉCTRICA: 2005
UNIDADES ORIGINALES

REPÚBLICA DEL PERÚ MINISTERIO DE ENERGÍA Y MINAS OFICINA GENERAL DE PLANEAMIENTO	C 10 ⁶ kg	BG 10 ⁶ kg	HE GWh	KJ 10 ³ bbl	DO 10 ³ bbl	PR 10 ³ bbl	GR 10 ³	GD 10 ⁶ pc	EE GW.h
1.			22 471						
2. IMPORTACIÓN									
3. VARIACIÓN DE INVENTARIOS									
4. OFERTA TOTAL			22 471						
5. EXPORTACION									(7)
6. NO APROVECHADA									
7. OFERTA INTERNA BRUTA			22 471						(7)
8. TOTAL TRANSFORMACIÓN	(315)	(797)	(22 471)	(2)	(1 964)	(2 280)	(72)	(45 570)	25 510
8.1 COQUERÍAS Y ALTOS HORNOS									
8.2 CARBONERAS									
8.3 REFINERÍAS									
8.4 PLANTAS DE GAS									
8.5 CENTRALES ELÉCTRICAS (Mdo. Eléctrico)	(315)		(21 959)		(311)	(2 041)		(43 120)	23 811
8.6 CENTRALES ELÉCTRICAS (Uso propio)		(797)	(512)	(2)	(1 652)	(239)	(72)	(2 450)	1 699
9. CONSUMO PROPIO SECTOR ENERGIA									(381)
10. PERDIDAS (TRANS., DIST. Y ALM.)									(2 382)
11.									
12. CONSUMO FINAL TOTAL									22 739
12.1 CONSUMO FINAL ENERGÉTICO									22 739
12.2.1 RESIDENCIAL									7 007
12.2.2 COMERCIAL									1 703
12.2.3 PÚBLICO									352
12.2.4 AGROPECUARIO Y AGROIND.									587
12.2.5 PESQUERÍA									530
12.2.6 MINERO METALÚRGICO									5 737
12.2.7 INDUSTRIAL									6 823

CUADRO N° 25
BALANCE NACIONAL DE ENERGÍA ELÉCTRICA: 2005
(TJ)

REPÚBLICA DEL PERÚ MINISTERIO DE ENERGÍA Y MINAS OFICINA GENERAL DE PLANEAMIENTO		ENERGÍA PRIMARIA				ENERGÍA SECUNDARIA					PÉRDIDAS TRANS.		
		CARBÓN MINERAL	BAGAZO	HIDRO ENERGÍA	KEROSENE +JET	DIESEL OIL	PETRÓLEO RESID.	GAS REF.	GAS DIS.	ENERGÍA ELECTR.			
S E C T O R E N E R G É T I C O	O F E R T A	1. PRODUCCIÓN			80 857								
		2. IMPORTACIÓN											
		3. VARIACIÓN DE INVENTARIOS											
		4. OFERTA TOTAL			80 857								
		5. EXPORTACIÓN									(27)		
		6. NO APROVECHADA											
		7. OFERTA INTERNA BRUTA			80 857						(27)		
	C. T R A N S .	8. TOTAL TRANSFORMACIÓN	(9 622)	(5 004)	(80 857)	(10)	(11 337)	(14 020)	(462)	(44 616)	91 790	(74 138)	P E R. T R A N S. S.
		8.1 COQUERÍAS Y ALTOS HORNOS											
		8.2 CARBONERAS											
		8.3 REFINERÍAS											
8.4 PLANTAS DE GAS													
8.5 CENTRALES ELÉCTRICAS (Mdo. Eléctrico)	(9 622)		(79 013)		(1 797)	(12 551)		(42 217)	85 677	(59 523)			
8.6 CENTRALES ELÉCTRICAS (Uso propio)		(5 004)	(1 844)	(10)	(9 540)	(1 470)	(462)	(2 399)	6 113	(14 615)			
9. CONSUMO PROPIO SECTOR ENERGÍA									(1 371)				
10. PÉRDIDAS (TRANS., DIST. Y ALM.)									(8 571)				
11. AJUSTES													
C O N S U M O	F I N A L	12. CONSUMO FINAL TOTAL								81 848			
		12.2 CONSUMO FINAL ENERGÉTICO								81 848			
		12.2.1 RESIDENCIAL								25 542			
		12.2.2 COMERCIAL								6 208			
		12.2.3 PÚBLICO								1 190			
		12.2.4 AGROPECUARIO Y AGROIND.								1 981			
		12.2.5 PESQUERÍA								1 789			
12.2.6 MINERO METALÚRGICO								20 644					

GRÁFICO N° 58
FLUJO DE ENERGÍA ELÉCTRICA: 2005
(TJ)

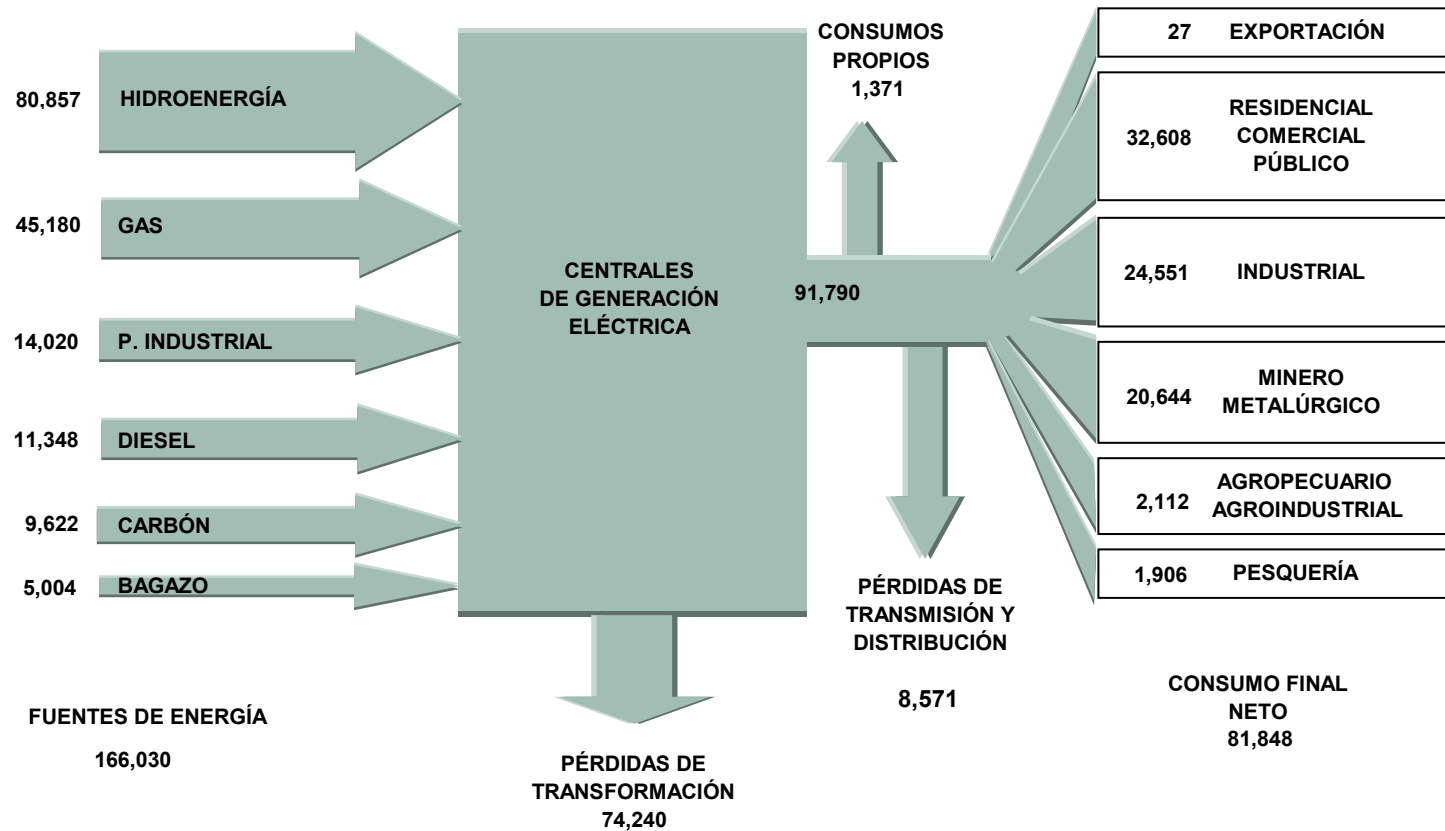

9.2 BALANCE DE HIDROCARBUROS

9.2.1 GAS NATURAL Y DERIVADOS

9.2.1.1 PRODUCCIÓN DE GAS NATURAL

Durante el año 2005, la producción de campo de Gas Natural, de los yacimientos de gas asociado y no asociado fue de $6\,297 \times 10^6 \text{ m}^3$, esta producción fue superior en 89,9 % respecto al año anterior (Ver CUADRO N° 26); este incremento se debió principalmente al inicio de la explotación de los yacimientos de gas natural asociado de Camisea correspondiente al lote 88.

El gas natural se puede encontrar en los reservorios en dos formas: como "gas asociado", cuando está en contacto o disuelto en el petróleo crudo y como gas "no asociado", cuando se encuentra en forma independiente del petróleo crudo.

En el año 2004, la producción de gas asociado fue de $1\,059 \times 10^6 \text{ m}^3$, mostrando una disminución de 3,0 %, mientras que la producción de gas no asociado fue de $5\,239 \times 10^6 \text{ m}^3$, incrementándose en 135,6% respecto al año anterior.

CUADRO N° 26
PRODUCCIÓN DE CAMPO DE GAS NATURAL
(10^6 m^3)

EMPRESA	2004	2005	VARIACIÓN (%)
GAS ASOCIADO	1 091	1 059	-3,0
Costa Norte	253	267	5,3
Mercantile	20	18	-8,3
Petrobras	137	157	14,3
Sapet	60	48	-19,3
GMP	27	34	25,2
Otros	9	9	-0,4
Zócalo	698	676	-3,2
Petrotech	698	676	-3,2
Selva	140	116	-17,1
Pluspetrol	140	116	-17,1
GAS NO ASOCIADO	2 224	5 239	135,6
Costa Norte	49	49	-0,7
Olympic	18	12	-35,2
Petrobras	19	24	22,4
Mercantile	2	3	14,4
Otros	9	10	15,2
Selva	2 175	5 190	138,6
Aguaytía	722	743	2,9
Pluspetrol	1 453	4 447	0,0
PRODUCCIÓN TOTAL	3 315	6 297	89,9

Fuente: DGH - MEM

GRÁFICO N° 59
PRODUCCIÓN DE GAS NATURAL

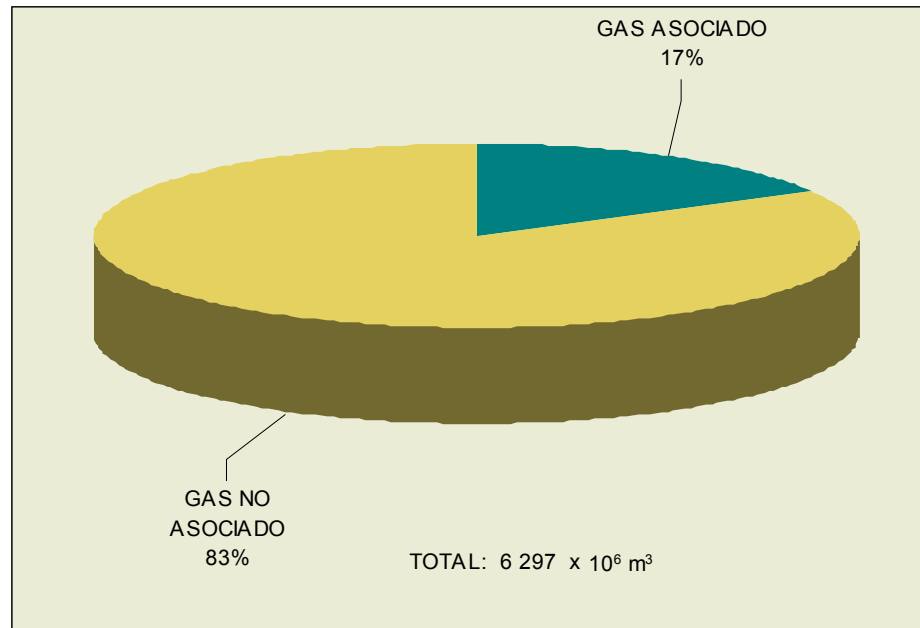

Fuente : DGH – MEM

9.2.1.2 GAS NATURAL NO APROVECHADO

Se consideran los siguientes rubros:

Gas reinyectado.- Es el gas devuelto al yacimiento a través de los pozos de reinyección a fin de mantener la presión del pozo.

Gas venteado.- Es el gas que escapa directamente al ambiente, sin ser aprovechado como combustible, esta se considera como merma de los procesos de producción del gas natural.

Gas quemado.- Es el gas quemado en antorchas después de ser extraído de los pozos y que no es empleado como combustible.

Gas liberado a la atmósfera.- Es una fracción de la producción fiscalizada de gas, que se pierde en la atmósfera a fin de mantener equilibrada la presión de suministro en los puntos de consumo de gas natural seco.

Separación de agua.- Consiste en la remoción del vapor de agua asociado al gas natural, mediante condensación en los separadores.

Encogimiento (Shrinkage).- Consiste en la reducción del volumen inicial de gas natural, como resultado de la condensación de los líquidos del gas natural y el agua asociada.

En el año 2005, el volumen de gas natural no aprovechado fue de $4\,014 \times 10^6 \text{ m}^3$. Cifra superior en 87,7% respecto al año anterior. Ver CUADRO N° 27.

CUADRO N° 27
GAS NATURAL NO APROVECHADO
(10⁶ m³)

RUBROS	2004	2005	Variación (%)
Gas reinyectado	1 648	3 784	129,6
Gas venteado	111	122	10,5
Gas quemado en antorchas	161	92	-43,2
Gas liberado a la atmósfera	3	13	317,8
Separado como agua	1	1	-4,5
Otros	215	2	-99,2
TOTAL	2 139	4 014	87,7

Fuente: DGH – MEM

9.2.1.3 DESTINO DEL GAS NATURAL

El gas natural proveniente de los reservorios, es tratado en plantas de separación donde se obtienen el gas distribuido y los líquidos del gas natural.

Para el año 2005, la producción de gas distribuido fue destinada a los siguientes rubros:

Consumo Doméstico: Comprende entre otros, al gas distribuido destinado a abastecer los requerimientos de la población de Punta Arenas, localidad ubicada en el departamento de Piura. Asimismo desde el 2005, se ha iniciado progresivamente el consumo del gas distribuido proveniente de Camisea en el sector residencial de la ciudad de Lima, en virtud a los compromisos adquiridos entre el estado peruano y Cálidda (Empresa de Distribución de Gas Natural de Lima y Callao).

Consumo Comercial: Comprende al gas distribuido utilizado desde el año 2005 a fin de abastecer los requerimientos de los establecimientos comerciales ubicados el departamento de Lima.

Consumo Pesquero: Considera al consumo de gas distribuido por parte de las empresas procesadoras de harina de pescado ubicadas en la zona de Paita – Piura. Dicho gas es procedente de Piura y es comercializado por la empresa Olympic a través de un gasoducto.

Consumo Transporte: Se incluye el consumo durante el 2005 de los gasocentros ubicados en Lima y que se abastecen del gas de Camisea.

Consumo Industrial: En este rubro está incluido el consumo del grupo de empresas industriales que se conectaron inicialmente (Alicorp, Nestle Perú S.A., Sudamericana de Fibras, Owens Illinois, Cerámica San Lorenzo, Cerámica Lima, Corporación Cerámica e Industrias Electroquímicas S.A.). Así también, están comprendidas el resto de empresas industriales que posteriormente se conectaron al ducto.

Generación de Energía Eléctrica: Comprende el consumo demandado en las centrales: Malacas, en la zona de la Costa Norte; Aguaytía, ubicada en la región Ucayali, Ventanilla y Edegel en Lima y las centrales utilizada para el autoabastecimiento de la Planta de Separación de Las Malvinas y la ubicada en el Lote 1-AB Pluspetrol.

Refinerías: Como consumo propio para hornos y calderas en las refinerías de Pucallpa y Talara, en la planta de procesamiento de Verdún y en la planta de fraccionamiento de LGN de Pisco.

Operaciones petroleras: Utilización del gas distribuido en los procesos de extracción y explotación de los yacimientos de gas natural asociado y no asociado.

En el año 2005, se obtuvieron $1\,967 \times 10^6 \text{ m}^3$ de gas distribuido, el cual se utilizó en generación eléctrica (62,9%), sector industrial (8,3%), operaciones petroleras (24,3%), refinerías (3,4%) y el resto en los sectores Doméstico, Comercial, Transportes y Minero Metalúrgico (5%).

A continuación en el CUADRO N° 28, de se detalla en destino del gas distribuido:

CUADRO N° 28
USOS DEL GAS DISTRIBUIDO DURANTE EL 2005
(10^6 m^3)

ACTIVIDAD	CANTIDAD
Sector Doméstico	0,1
Sector Comercial	1,1
Sector Transportes	0,1
Sector Industrial	163,2
Sector Minero Metalurgico	7,2
Sector Pesqueria	11,8
Generación de electricidad	1238,6
Refinerías	66,0
Operaciones petroleras	478,9
TOTAL	1967,0

Fuente: DGH - MEM

9.2.1.4 PRODUCCIÓN DE DERIVADOS A PARTIR DE LOS LÍQUIDOS DEL GAS NATURAL

Durante el 2005, la producción de derivados a partir de líquidos de gas natural, aumento en un 274,7 % en relación a la del año 2004. Esto originó que la mayor producción de GLP en el país provenga de este tipo de plantas, llegando a ser 2,28 veces superior a la producción de GLP proveniente de las refinerías de petróleo crudo.

Asimismo, en septiembre del año 2005, entro en operación la planta de procesamiento de líquidos de gas natural de propiedad de la empresa Petrotech, ubicada en Talara en el departamento de Piura.

Para el 2005, se tuvo que la producción total de derivados a partir de los líquidos de Gas Natural, ascendió a $2\,145\,810 \text{ m}^3$. La estructura de producción estuvo conformada por gasolina natural (47,5%), GLP (45,2%), Diesel (6,5%) y no energéticos (0,7%). Tal como se muestra en el CUADRO N° 29 .

CUADRO N° 29
PRODUCCIÓN DE DERIVADOS A PARTIR DE LÍQUIDOS DEL GAS NATURAL
(m^3)

PRODUCTO	VERDÚN	AGUAYTÍA	PISCO	PETROTECH	TOTAL
GLP	20 200	70 050	0	0	90 250
Gasolina Natural	0	145 319	869 836	4 564	1019 719
Propano	170		623 496	6 941	630 607
Butano	0		243 526	6 550	250 076
Hexano	0		0	0	0
Solventes	15 868		0	0	15 868
Diesel	0		139 290	0	139 290
TOTAL	36 239	215 369	1876 148	18 054	2145 810

Fuente: DGH – MEM

9.2.2 HIDROCARBUROS LÍQUIDOS Y DERIVADOS

9.2.2.1 PRODUCCIÓN DE PETRÓLEO CRUDO Y LÍQUIDOS DEL GAS NATURAL

En el año 2005, se produjeron $6\,458 \times 10^3 \text{ m}^3$ de hidrocarburos líquidos, cifra que resultó 17,9% superior a la registrada en el año 2004. Esta producción incluye al petróleo crudo y líquidos de gas natural. Respecto al petróleo crudo, la producción continuó su tendencia decreciente de los últimos años por lo que disminuyó 5,8% en relación al 2004. Sin embargo, la producción de líquidos de gas natural (LGN) aumentó en relación al 2004 en un 151,4% debido al incremento en la explotación de los yacimientos de gas natural de Camisea.

Como se puede apreciar a nivel país, la producción de hidrocarburos líquidos en el Zócalo presenta una disminución de 0,2%, con respecto al año 2004, lo cual se debe principalmente a una declinación natural de la producción de campo, por el contrario, la zona Selva presenta un incremento de 8,2 % en la producción, mientras que la zona Noroeste presenta un incremento de 23,5 % (asociado al incremento de la producción de LGN), tal como se muestra en el CUADRO N° 30

CUADRO N° 30
PRODUCCIÓN DE HIDROCARBUROS LIQUIDOS
(10^3 m^3)

ZONA	2004	2005	VARIACIÓN (%)
Noroeste	1 039	1 124	8,2
Zócalo	625	623	-0,2
Selva	3 813	4 710	23,5
TOTAL	5 476	6 458	17,9

Fuente: DGH – MEM

Con respecto a la producción por empresas, el primer productor de petróleo crudo en el Perú, es la empresa Pluspetrol, que en el año 2005 produjo $2\,608 \times 10^3 \text{ m}^3$ de petróleo crudo, registrando una disminución en 12,0% respecto a la producción de los mismos lotes obtenida el año 2004. En el año 2005, la producción de petróleo crudo por parte de la empresa Pluspetrol representó el 59,6% de la producción total. Ver CUADRO N° 31

CUADRO N° 31
PRODUCCIÓN DE HIDROCARBUROS LÍQUIDOS POR EMPRESAS
(10³ m³)

COMPAÑÍA	ÁREA	ZONA	2004	2005	VARIACIÓN (%)
Olympic	Noroeste	XIII			
GMP	Noroeste	I	37	44	17,7
Petrolera Monterrico	Noroeste	II	31	32	5,1
Mercantile	Noroeste	III	38	50	32,7
Río Bravo	Noroeste	IV	36	49	34,9
GMP	Noroeste	V	8	8	-2,4
GMP	Noroeste	XIV	0	0	
SAPET	Noroeste	VI	210	193	-8,2
SAPET	Noroeste	VII	0	0	
Unipetro	Noroeste	IX	18	17	-7,0
Petroperú	Noroeste	Nor Oeste	0	0	
Petrobras Energía	Noroeste	X	659	730	10,8
Petrolera Monterrico	Noroeste	XV	1	1	
TOTAL NOROESTE			1 039	1 124	8,2
Petromar	Zócalo	Z-2B			
Petrotech	Zócalo	Z-2B	625	623	-0,2
TOTAL ZÓCALO			625	623	-0,2
Pluspetrol	Selva Norte	1-AB	1 840	1 593	-13,4
Petroperú	Selva Norte	Selva Norte	0	0	
Pluspetrol	Selva Norte	8	1 126	1 015	-9,9
Maple	Selva Central	31B	19	23	
Maple	Selva Central	31D	0	0	
TOTAL SELVA			2 985	2 631	-11,9
TOTAL PAÍS PETROLEO CRUDO			4 649	4 378	
Aguaytía	Selva Central	31 C	227	215	-5,5
Pluspetrol Corp.	Selva Sur	88	600	1 865	
TOTAL PAÍS LGN (*)			827	2 080	
TOTAL HIDROCARBUROS LÍQUIDOS			5 476	6 458	17,9

Fuente: DGH – MEM

(*) Líquidos de Gas Natural

A su vez Petrotech, otra de las principales empresas explotadoras de petróleo crudo a nivel nacional, produjo $623 \times 10^3 \text{ m}^3$, cifra que es 0,2% inferior al volumen de producción correspondiente al año 2004.

La empresa Petrobrás Energía, en el año 2005 produjo $730 \times 10^3 \text{ m}^3$ de petróleo crudo, cifra que significó un aumento de 10,8% con respecto al año 2004.

9.2.2.2 CARGAS A REFINERÍA

En el año 2004, las cargas a refinería fueron de $9 465 \times 10^3 \text{ m}^3$, cifra superior en 0,4% a las registradas el año anterior.

El 98,2% del total de dichas cargas a refinerías, corresponden al petróleo crudo, tal como se muestra en el CUADRO N° 32.

En relación al 2004, se ha excluido tanto en las cargas a refinerías como en la producción, aquellos productos que son reciclados entre refinerías del país. Esto implica a la producción de derivados intermedios que no son almacenados ni van directamente al mercado, sino que luego de producirse en alguna de las refinerías existentes, ingresan como cargas a otras refinerías.

CUADRO N° 32
CARGAS A REFINERÍAS
(10³ m³)

CARGAS	2005
CRUDO	9 290
Nacional	3 691
Importado	5 599
OTROS	175
GLP	
Gasolina Motor	42
Kerosene	0
Diesel Oil	0
Petróleo Res.	132
No Energéticos	2
TOTAL	9 465

Fuente: DGH - MEM

Durante el año 2005, el volumen de petróleo crudo procesado en las refinerías del país, fue $9\,290 \times 10^3 \text{ m}^3$, cifra superior en 10,5% respecto al año anterior. De este total el 39,7% proviene del crudo nacional, mientras que el resto es importado.

El 60,3% del crudo procesado fue importado, de los cuales; el 50,7% fue procedente de Ecuador, 17,5% de Venezuela, 11,9% de Angola y el 8,3% de Brasil, entre los países más importantes tal como se muestra en el CUADRO N° 33.

CUADRO N° 33
PETRÓLEO CRUDO PROCESADO EN REFINERÍAS SEGÚN LUGAR DE PROCEDENCIA
(10³ m³)

LUGAR DE PROCEDENCIA	DESTINO						TOTAL
	TALARA	PAMPILLA	CONCHÁN	IQUITOS	PUCALLPA	EL MILAGRO	
Argentina							
Brasil		468					468
Colombia	207	58	33				298
Angola		667					667
Ecuador	1 199	1 269	373				2 841
Nigeria		310					310
Venezuela		982					982
Trinidad		32					32
Total Importado	1 406	3 786	406	0	0	0	5 599
Total Nacional	2 009	918	110	526	23	105	3 691

Fuente: DGH - MEM

9.2.2.3 PRODUCCIÓN DE DERIVADOS DE PETRÓLEO CRUDO

En el año 2005, la producción de derivados de petróleo crudo fue de $9\,465 \times 10^3 \text{ m}^3$. Tal como se menciona en la sección 9.2.2.2 no se ha incluido los productos intermedios que son reciclados entre refinerías del país.

Del total de derivados producidos, el petróleo industrial representó el 32,4%, seguido de la gasolina con 21,9% y petróleo diesel con 30,4%. Esta estructura de producción se obtiene, debido a la calidad del crudo procesado y las características de las refinerías. (Ver CUADRO N° 34 y

GRÁFICO N° 60).

CUADRO N° 34
PRODUCCIÓN DE DERIVADOS DEL PETRÓLEO CRUDO
(10³ m³)

PRODUCTO	2005
GLP	425
Gasolina	2 076
Kerosene	202
Turbo	494
Diesel	2 880
Petróleo Industrial	3 071
Gas de Refinería	123
No Energético	194
TOTAL	9 465

Fuente: DGH - MEM

GRÁFICO N° 60
ESTRUCTURA DE LA PRODUCCIÓN DE
DERIVADOS DEL PETRÓLEO CRUDO
(10³ m³)

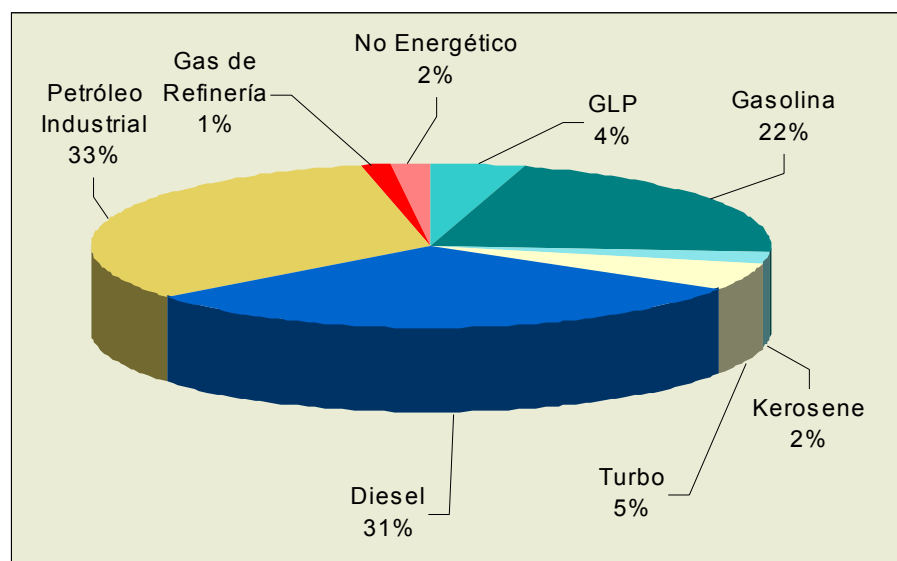

Fuente: DGH - MEM

9.2.2.4 VENTA DE DERIVADOS DE HIDROCARBUROS

La demanda de los derivados de petróleo crudo, en el mercado nacional disminuyó en 6,9%, respecto al año 2004.

Las ventas de gas licuado de petróleo (GLP) creció en 16,7% respecto al año anterior, los sectores que demandaron este combustible fueron principalmente el residencial - comercial e industrial. A diferencia de años anteriores, cabe señalar que el GLP es un combustible que en la actualidad se exporta, esto debido al inicio de las operaciones de la planta de fraccionamiento de LGN de

Pluspetrol ubicada en Pisco, que procesa los líquidos del gas natural provenientes del yacimiento de Camisea. Ver CUADRO N° 35 y GRAFICO N° 61

CUADRO N° 35
VENTA DE DERIVADOS DE HIDROCARBUROS
(10³ m³)

PRODUCTO	2004	2005	VARIACIÓN (%)
TOTAL ENERGÉTICOS	8 589	8 025	-6,6
GLP	1 064	1 242	16,7
Gasolina	1 287	1 262	-2,0
Kerosene	404	263	-34,9
Turbo	547	385	-29,5
Diesel	3 712	3 497	-5,8
Petróleo Industrial	1 575	1 377	-12,6
TOTAL NO ENERGÉTICOS	243	200	-17,7
TOTAL	8 832	8 226	-6,9

Fuente: DGH – MEM

GRÁFICO N° 61
VENTA DE DERIVADOS DE HIDROCARBUROS

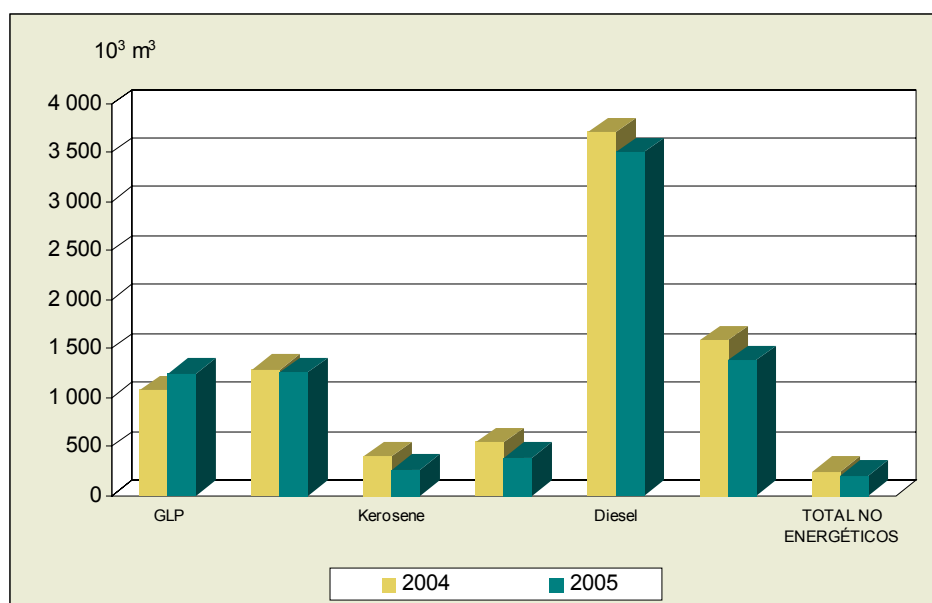

Fuente: DGH - MEM

La gasolina, cuyo uso principalmente es en el sector transporte, disminuyó en 2,0% con respecto al año 2003, ello se debe a la penetración del GLP en dicho sector. En los últimos años se ha incrementado la instalación de gasocentros y la conversión de vehículos livianos gasolineros a GLP.

El kerosene, se utiliza como combustible en los sectores residencial y comercial, así como en la pequeña y mediana industria. Su consumo disminuyó en 41% con respecto al año 2003, debido a la mayor penetración del GLP en estos sectores.

Por su parte, el turbo disminuyó su consumo en relación al 2004 en un 29%. Al respecto, es importante señalar que de acuerdo al último Plan Referencial de Hidrocarburos 2005 – 2014, se esta considerando también como consumo del sector transporte, las ventas de turbo jet de la refinera La Pampilla en el aeropuerto internacional Jorge Chávez.

Por otro lado, en el sector residencial, se ha mantenido la tendencia a un mayor consumo de GLP, el cual sustituye principalmente al kerosene y en menor proporción a la leña.

El petróleo diesel, es el combustible de mayor consumo en el país; se emplea en los sectores: transporte, industrial, minería, etc. En el rubro de la generación termoeléctrica, su consumo esta siendo desplazado por el gas distribuido. Durante los años anteriores las ventas del diesel aumentaron debido al incremento de la flota automotriz basado en petróleo diesel. Sin embargo, durante el año 2005 las ventas del petróleo diesel registraron una disminución del 5,8% con respecto al 2004.

Como petróleo industrial, se agrupa al petróleo industrial N° 6 y al petróleo industrial N° 500. En el año 2005 las ventas del petróleo industrial disminuyeron en 12,6% con respecto al año anterior.

GRÁFICO N° 62
ESTRUCTURA DE LAS VENTAS DE HIDROCARBUROS

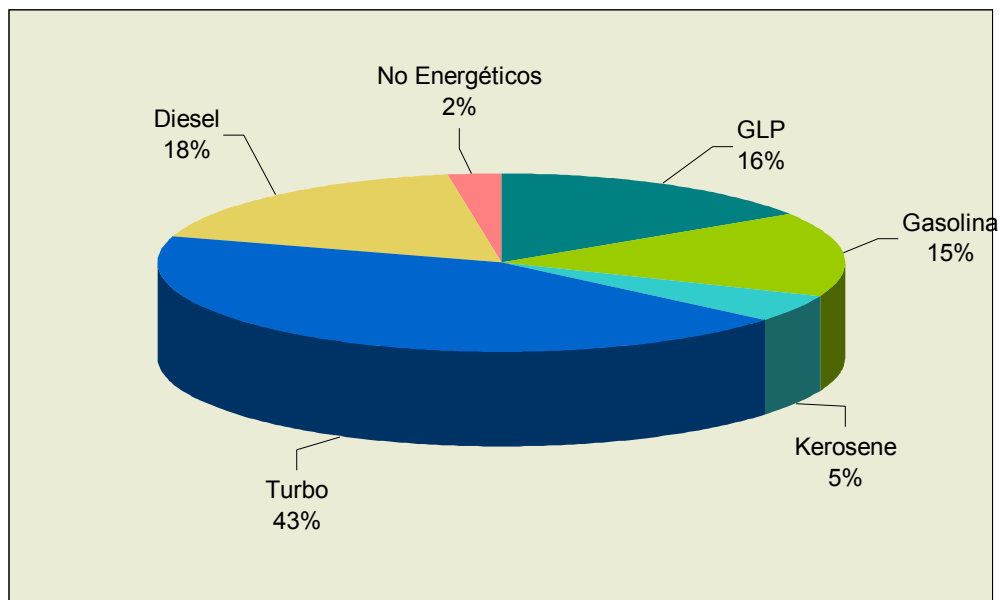

Fuente: DGH - MEM

9.2.2.5 CONSUMO FINAL DE LOS DERIVADOS DE HIDROCARBUROS POR SECTORES ECONÓMICOS

Dentro de los diferentes sectores económicos, el principal demandante de los derivados de hidrocarburos fue el sector transporte, con el 54,0%, seguido del sector industrial con el 17,1% y el residencial con el 12,4% del total. Esto se muestra en el CUADRO N° 36 y GRÁFICO N° 63.

CUADRO N° 36
CONSUMO FINAL DE LOS DERIVADOS DE HIDROCARBUROS
POR SECTORES ECONÓMICOS (*)
(10³ m³)

SECTORES ECONÓMICOS	GLP	GASOLINA MOTOR	KEROSENE JET	DIESEL OIL	PETRÓLEO INDUSTRIAL	TOTAL
Residencial	810	0	144	0	0	954
Comercial	80	0	1	0	0	81
Público	2	153	78	26	3	261
Transporte	47	1 075	385	2 633	32	4 172
Agropecuario y Agroindustrial	0	16	0	9	14	40
Pesquería	1	1	3	35	284	324
Minero Metalúrgico	26	2	26	279	231	565
Industrial	275	15	9	247	772	1 317
Consumo no identificado	0	0	0	0	0	0
CONSUMO FINAL ENERGÉTICO	1 242	1 262	648	3 229	1 335	7 715

(*) Cifras estimadas

GRÁFICO N° 63
ESTRUCTURA DEL CONSUMO FINAL DE LOS DERIVADOS DE HIDROCARBUROS
POR SECTORES ECONÓMICOS

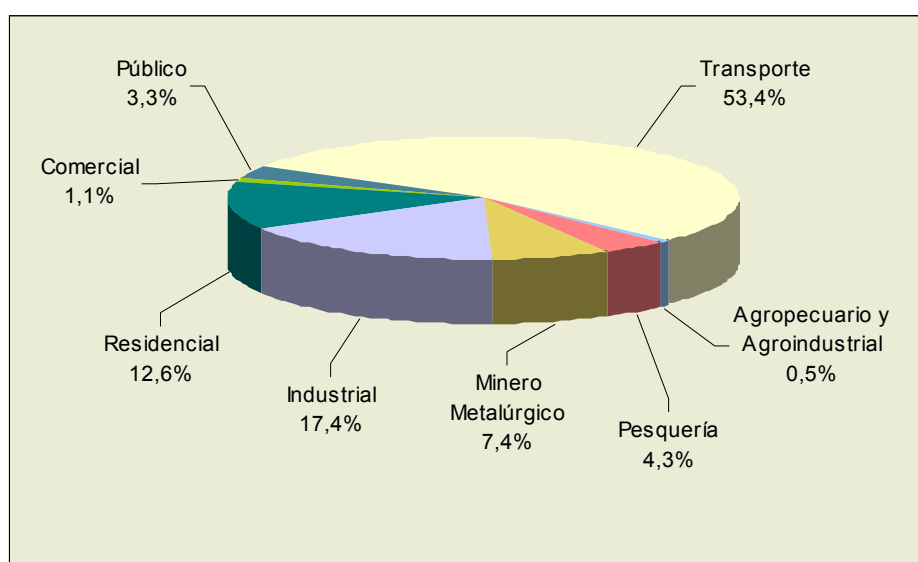

Fuente: DGH – MEM

9.2.2.6 BALANZA COMERCIAL

En términos de volumen, en el año 2004 las exportaciones fueron $3\,478 \times 10^3 \text{ m}^3$ y las importaciones fueron $6\,972 \times 10^3 \text{ m}^3$, generando un saldo deficitario en la Balanza Comercial de $3\,494 \times 10^3 \text{ m}^3$ de hidrocarburos líquidos.

En relación al año 2004, el déficit de la Balanza Comercial de Hidrocarburos disminuyó en 24,2% a raíz de las exportaciones del GLP proveniente de la planta de Pluspetrol en Pisco.

GRÁFICO N° 64
BALANZA COMERCIAL DE HIDROCARBUROS
(10³ US\$)

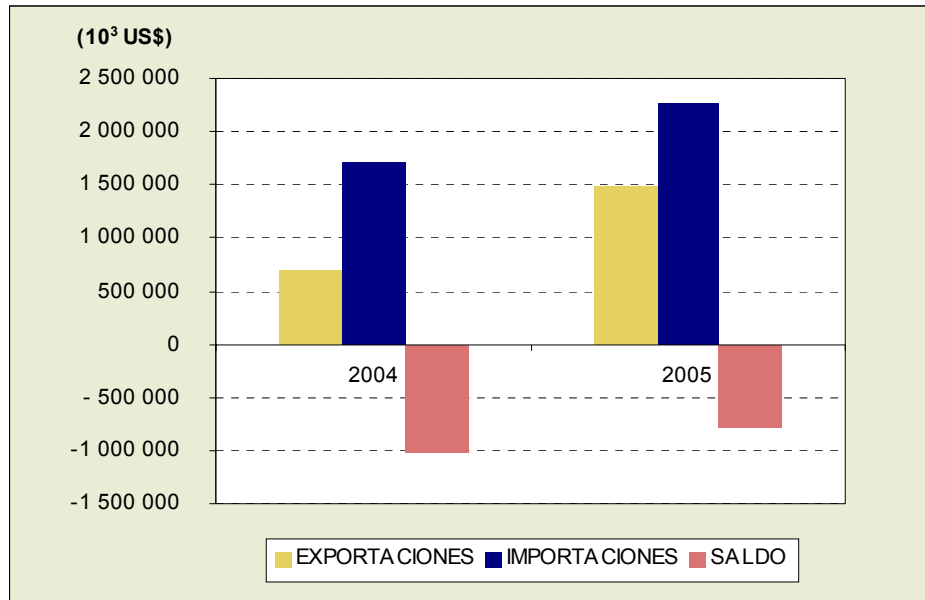

Fuente: DGH – MEM

GRÁFICO N° 65
BALANZA COMERCIAL DE HIDROCARBUROS
(10³ m³)

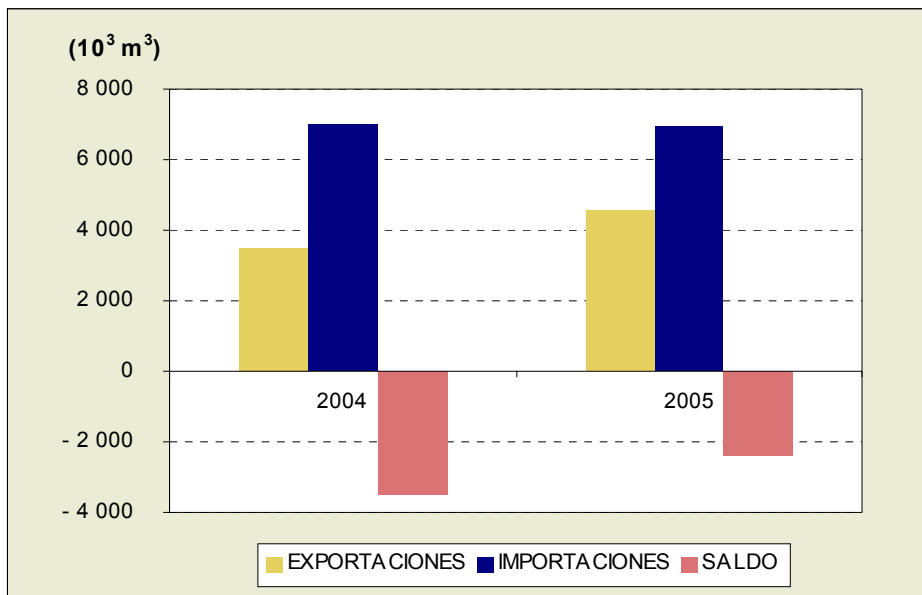

Fuente: DGH – MEM

CUADRO N° 37
BALANZA COMERCIAL DE HIDROCARBUROS
(10³ US\$)

AÑO	EXPORTACIONES	IMPORTACIONES	SALDO
2004	685 697	1 714 448	(1028 751)
2005	1 488 065	2 267 851	(779 786)

Fuente: DGH - MEM

CUADRO N° 38
BALANZA COMERCIAL DE HIDROCARBUROS
(10³ m³)

AÑO	EXPORTACIONES	IMPORTACIONES	SALDO
2004	3 478	6 972	(3 494)
2005	4 537	6 933	(2 396)

Fuente: DGH - MEM

9.2.2.7 COTIZACIONES

En el año 2004, el precio de exportación de la canasta petrolera (US\$ 327,9 por metro cúbico) fue 0,2% mayor que el precio de importación de la canasta petrolera (US\$ 327,1 por metro cúbico), debido a las características de los productos involucrados en la canasta.

El Perú, se caracteriza por exportar petróleo crudo de baja calidad (petróleo pesado) e importar petróleos crudos de alta calidad (liviano) y derivados con alto valor agregado, como GLP, kerosene y petróleo diesel. La menor calidad y el menor valor agregado de nuestros productos inciden en el bajo precio de la canasta de exportación petrolera, lo contrario ocurre en el caso de la canasta de importación petrolera.

9.2.2.8 PRECIOS DE IMPORTACIÓN DE LOS DERIVADOS DE LOS HIDROCARBUROS

En el CUADRO N° 39, se muestra el precio de importación de los hidrocarburos, mientras que el CUADRO N° 40 muestra el precio de exportación de los mismos, ambos para el año 2004.

CUADRO N° 39
PRECIOS DE IMPORTACIÓN DE LOS DERIVADOS DE LOS HIDROCARBUROS
(US\$/m³)

AÑO	GLP	GASOLINA AVIACIÓN	DIESEL	BASES LUBRICANTES	QUÍMICOS SOLVENTES	MATERIAL DE CORTE	NAFTA CRAQUEADA	PETRÓLEO CRUDO	KERO TURBO
2004	226	575	308	452	401	270	324	223	396
2005	265	714	441	582	16	352	394	305	874

Fuente: DGH - MEM

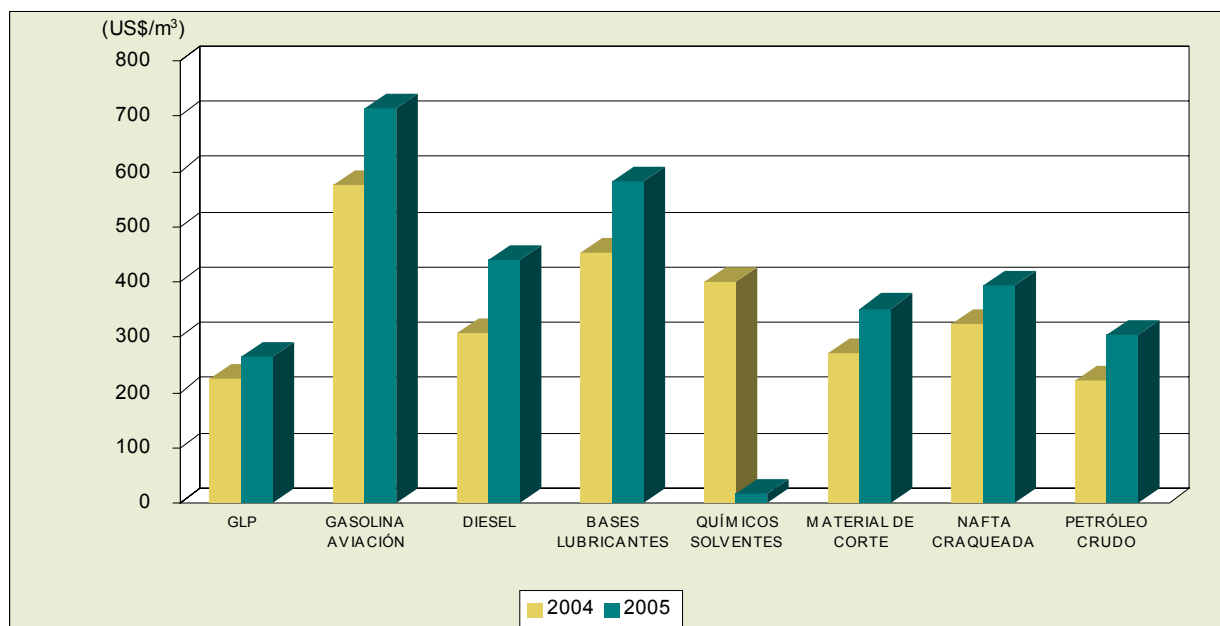

CUADRO N° 40
PRECIOS DE EXPORTACIÓN DE LOS DERIVADOS DE LOS HIDROCARBUROS
(US\$/m³)

AÑO	PETRÓLEO CRUDO	GASOLINA MOTOR	KERO TURBO	DIESEL	PETRÓLEO INDUSTRIAL	OTROS
2004	126	246	391	333	193	246
2005	250	335	529	445	214	467

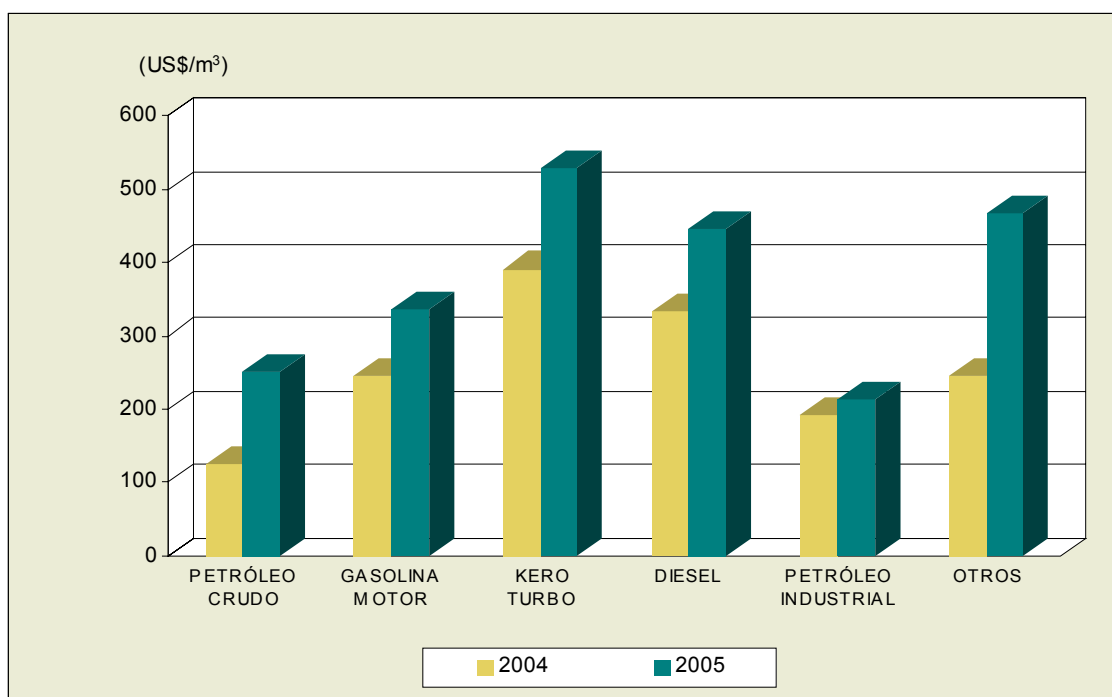

Fuente: DGH – MEM

9.2.2.9 RESUMEN DEL BALANCE DE HIDROCARBUROS

Se muestra el balance de hidrocarburos en unidades originales, así mismo la matriz y el flujo energético en el CUADRO N° 41 y GRÁFICO N° 66 respectivamente, en Terajoule.

CUADRO N° 41
BALANCE DE HIDROCARBUROS: 2005
UNIDADES ORIGINALES

UNIDADES ORIGINALES

MINISTERIO DE ENERGÍA Y MINAS OFICINA GENERAL DE PLANEAMIENTO	PT 10 ³ Bbl	LGN(*) 10 ³ Bbl	GN 10 ⁶ PC	GL 10 ² Bbl	GM 10 ³ Bbl	KJ 10 ³ Bbl	DO 10 ³ Bbl	PR 10 ² Bbl	NE 10 ³ Bbl	GR 10 ² Bbl	GD 10 ⁶ PC
1. PRODUCCIÓN	27 541	13 082	222 387								
2. IMPORTACIÓN	34 990			736	839		6 009	29	1 010	69	
3. VARIACIÓN DE INVENTARIOS	616			(426)	(3 178)	2 072	(233)	577	(197)		
4. OFERTA TOTAL	63 146	13 082	222 387	310	(2 338)	2 073	5 776	605	813	69	
5. EXPORTACIÓN	(4 710)			(1 194)	(9 094)	(2 378)	(1 687)	(8 631)	(849)		
6. NO APROVECHADA			(141 746)								
7. OFERTA INTERNA BRUTA	58 437	13 082	80 641	(884)	(11 432)	(306)	4 089	(8 026)	(36)	69	
8. TOTAL TRANSFORMACIÓN	(59 541)	(13 082)	(80 641)	8 780	19 474	4 379	17 029	17 035	1 321	704	23 892
8.1 COQUERIAS Y ALTOS HORNOS											
8.2 CARBONERAS											
8.3 REFINERIAS	(59 541)			2 672	13 060	4 381	18 116	19 315	1 221	776	
8.4 PLANTAS DE GAS		(13 082)	(80 641)	6 108	6 415		876		100		69 463
8.5 CENTRALES ELÉCTRICAS (Mdo. Eléctrico)							(311)	(2 041)			(43 120)
8.6 CENTRALES ELÉCTRICAS (Uso propio)						(2)	(1 652)	(239)		(72)	(2 450)
9. CONSUMO PROPIO SECTOR ENERGÍA				(85)	(105)		(769)	(589)	(24)	(773)	(19 243)
10. PÉRDIDAS (TRANS.,DIST. Y ALM.)											
11. AJUSTES	1 104										1 828
12. CONSUMO FINAL TOTAL				7 810	7 937	4 074	20 348	8 420	1 261		6 478
12.1 CONSUMO FINAL NO ENERGÉTICO											
12.2 CONSUMO FINAL ENERGÉTICO				7 810	7 936	4 074	20 314	8 400	1 261		6 478
12.2.1 RESIDENCIAL				5 096		908					3
12.2.2 COMERCIAL				506		6					38
12.2.3 PÚBLICO				11	962	491	162	17			
12.2.4 TRANSPORTE				293	6 763	2 423	16 566	200			3
12.2.5 AGROPECUARIO Y AGROIND.				3	104	1	59	88			
12.2.6 PESQUERÍA				6	4	21	218	1 788			418
12.2.7 MINERO METALÚRGICO				163	11	167	1 758	1 454			254
12.2.8 INDUSTRIAL				1 731	93	58	1 551	4 854			5 763
12.2.9 CONSUMO NO IDENTIFICADO											

CUADRO N° 42
BALANCE DE HIDROCARBUROS: 2005
(TJ)

REPÚBLICA DEL PERÚ		ENERGÍA PRIMARIA			ENERGÍA SECUNDARIA								TOTAL			
		PETRÓLEO CRUDO	GAS NATURAL	TOTAL E.P.	GAS LIC. PET	GASOLINA MOTOR	KEROSENE +JET	DIESEL OIL	PETRÓLEO RESID.	NO ENERG. PET. Y GAS	GAS REFIN.	GAS DIS.			TOTAL E.S.	
S E C T O R	O F E R T A	1. PRODUCCIÓN	159 479	269 440	428 919									428 919		
		2. IMPORTACIÓN	202 612		202 612	2 924	4 285	1	34 695	176	5 832			250 526		
		3. VARIACIÓN DE INVENTARIOS	3 567		3 567	(1 693)	(16 221)	11 532	(1 344)	3 548	(1 140)	539		(1 212)		
		4. OFERTA TOTAL	365 658	269 440	635 098	1 232	(11 936)	11 533	33 351	3 724	4 692	539		43 135	678 233	
	E N E R G E T I C O	C	5. EXPORTACIÓN	(27 271)		(27 271)	(4 746)	(46 419)	(13 234)	(9 743)	(53 085)	(4 901)		(132 127)	(159 398)	
			6. NO APROVECHADA		(138 777)	(138 777)									(138 777)	
		7. OFERTA INTERNA BRUTA	338 387	130 663	469 050	(3 515)	(58 354)	(1 700)	23 608	(49 361)	(209)	539		(88 992)	380 058	
		8. TOTAL TRANSFORMACIÓN	(344 780)	(130 663)	(475 443)	34 898	99 406	24 369	98 321	104 776	7 627	5 525	23 392	398 315	(77 128)	P E R.
		8.1 COQUERIAS Y ALTOS HORNOS														
		8.2 CARBONERAS														
8.3 REFINERIAS	(344 780)		(344 780)	10 621	66 663	24 380	104 599	118 796	7 051	6 090		338 200	(6 580)	T R A N.		
8.4 PLANTAS DE GAS		(130 663)	(130 663)	24 277	32 743		5 059		576		68 008	130 663				
8.5 CENTRALES ELÉCTRICAS (Mdo. Eléctrico)							(1 797)	(12 551)			(42 217)	(56 565)	(56 565)			
8.6 CENTRALES ELÉCTRICAS (Uso propio)						(10)	(9 540)	(1 470)		(564)	(2 399)	(13 983)	(13 983)			
9. CONSUMO PROPIO SECTOR ENERGÍA				(339)	(536)		(4 442)	(3 625)	(138)	(6 064)	(18 840)	(33 983)	(33 983)			
10. PÉRDIDAS (TRANS., DIST. Y ALM.)																
C O N S. F I N A L	A J U S T E S	11. AJUSTES	6 393		6 393							1 790	1 790	8 183		
		12. CONSUMO FINAL TOTAL				31 044	40 515	22 669	117 487	51 790	7 281		6 342	277 130	277 130	
	C O N S.	12.1 CONSUMO FINAL NO ENERGÉTICO	12.1 CONSUMO FINAL NO ENERGÉTICO				31 044	40 508	22 669	117 289	51 664	7 281		7 281	7 281	
			12.2 CONSUMO FINAL ENERGÉTICO										6 342	269 517	269 517	
			12.2.1 RESIDENCIAL				20 255		5 053				3	25 310	25 310	
			12.2.2 COMERCIAL				2 012		32				38	2 081	2 081	
			12.2.3 PÚBLICO				45	4 908	2 735	937	106			8 731	8 731	
			12.2.4 TRANSPORTE				1 164	34 520	13 484	95 648	1 228		2	146 045	146 045	
			12.2.5 AGROPECUARIO Y AGROIND.				12	529	3	338	539			1 421	1 421	
			12.2.6 PESQUERIA				25	18	115	1 261	10 996		409	12 825	12 825	
12.2.7 MINERO METALÚRGICO						649	57	927	10 148	8 944		248	20 974	20 974		
12.2.8 INDUSTRIAL				6 882	476	321	8 956	29 852		5 642	52 130	52 130				
12.2.9 CONSUMO NO IDENTIFICADO																

GRÁFICO N° 66
FLUJO DE HIDROCARBUROS: 2005
(TJ)

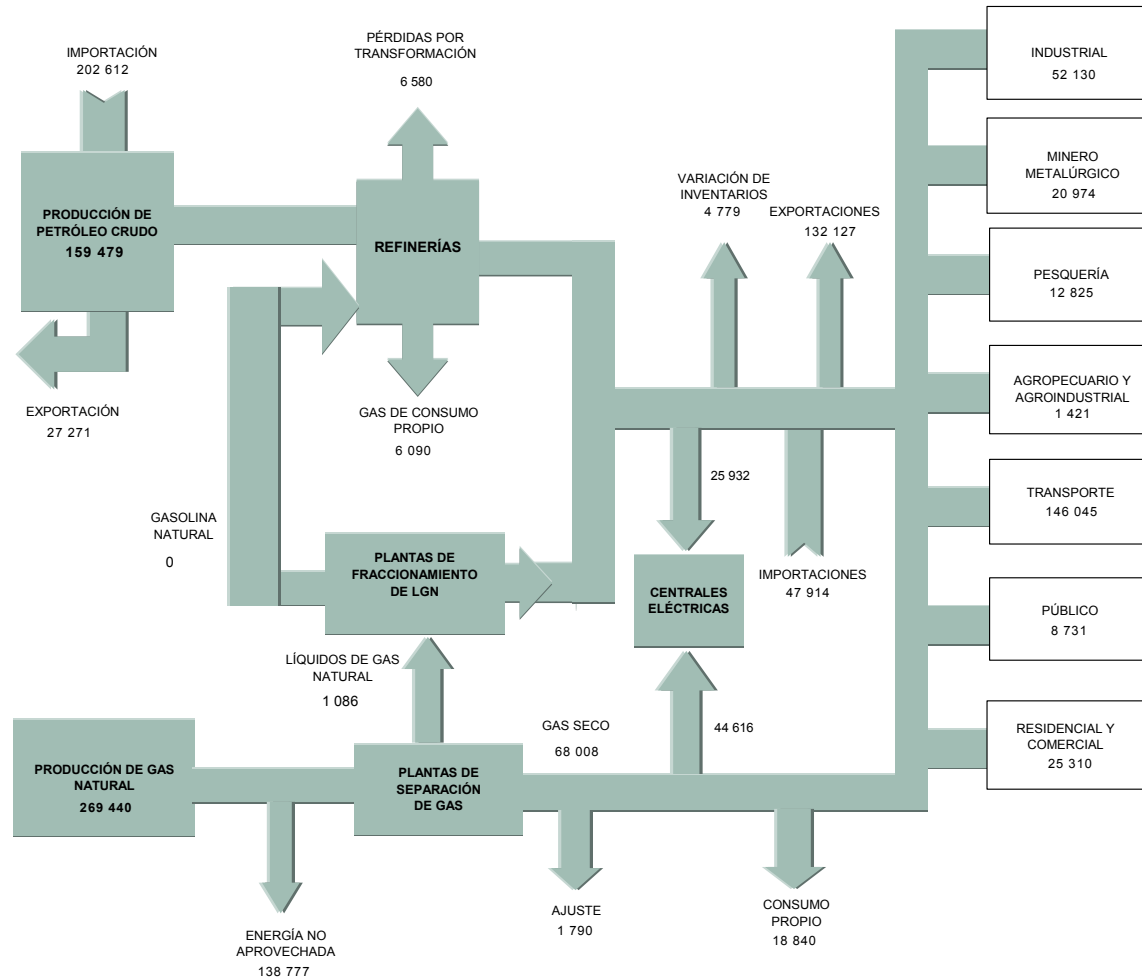

9.3 BALANCE NACIONAL DE CARBÓN MINERAL Y DERIVADOS

9.3.1 CARBÓN MINERAL

9.3.1.1 RESERVAS DE CARBÓN MINERAL

Las reservas probadas de carbón mineral a fines del año 2002 fueron de $58,7 \times 10^9$ kg. Las características geológicas y la antigüedad de los yacimientos de carbón peruano han determinado una notable participación del carbón antracítico (97% del total de las reservas) a lo largo de la costa y sierra del Perú, concentrándose fundamentalmente hacia el centro y el norte de estas regiones.

**FIGURA N° 1
YACIMIENTOS DE CARBÓN MINERAL EN EL PERÚ**



Fuente: INGEMMET

La Región La Libertad posee las mayores reservas carboníferas existentes en nuestro país, concentrando el 87% del total nacional, seguido por las regiones Ancash con 9% y Lima con 3% entre otros que alcanzan el 1%.

9.3.1.2 PRODUCCIÓN NACIONAL DE CARBÓN MINERAL

La producción de carbón mineral oficialmente registrada en el año 2004 fue de 22 251 x 10³ kg.

CUADRO N° 43
PRODUCCIÓN DE CARBÓN MINERAL
(10³ kg)

EMPRESA	UNIDAD	UBICACIÓN	2004	2005
OCIMIN S.A.OBRAS CIVILES MINERAS S.A.C.	MAZZINI	LIMA		11 924
OCIMIN S.A.OBRAS CIVILES MINERAS S.A.C.	DEMASIA EL COCO N° 2	LIMA		10 005
INGENIERIA Y SERVICIOS VARIOS S.A.C.	EMBOSCADA I	CAJAMARCA	11 405	4 337
MINERA GAZUNA S.A.	MINASA	LIMA	1 478	3 898
MINERA ALTO CHICAMA E.I.R.L.	TRES ASES	LA LIBERTAD		3 296
CEMENTOS SELVA S.A.	JERA	SAN MARTIN	2 249	2 548
LOPEZ DE CASTILLA DELGADO, JOSE LUIS	TRES ASES	LA LIBERTAD		1 903
DELGADO DE LA TORRE UGARTE, LUIS EFRAIN	UNIDAD SAN LORENZO	LIMA		1 665
OROSTEGUI MELENDREZ, JUANA	JUANITA	LIMA	6 301	1 420
DELGADO DE LA TORRE UGARTE, BEATRIZ LILIANA	UNIDAD ATALAYA	LIMA	446	833
MILLA ALBA, LUIS VICENTE	HUAYLAS A.C.	ANCASH		285
DELGADO RUIZ CONEJO , EFRAIN	LA TRANCA DOS MIL	LIMA	372	223
MEJIA MILLA, RAFAEL MANSUETO	VICKY	ANCASH		174
MEJIA MILLA, RAFAEL MANSUETO	SANTA INES	ANCASH		128
TOTAL			22 251	42 639

Fuente: DGM - MEM

En los últimos años la producción de carbón mineral nacional registrada por la Dirección General de Minería (DGM-MEM), ha mostrado una tendencia errática; sin embargo, es necesario aclarar que estas cifras no reflejan el comportamiento real de la producción nacional, explicado en parte por la informalidad en la cual operan muchas empresas mineras.

En la actualidad, existen alrededor de 224 derechos mineros registrados para la explotación de carbón mineral en el país, y alrededor de 87 posibles derechos registrados como minerales No Metálicos, ubicados dentro de las coordenadas geográficas de los yacimientos de carbón mineral a nivel nacional (con radio de 5 km), tal como se muestra en el CUADRO N° 44.

CUADRO N° 44
REGISTROS MINEROS DE CARBÓN EN EL PERÚ

UBICACIÓN	NÚMERO DE REGISTROS	ESTRUCTURA (%)
Ancash	45	20,1
Cajamarca	1	0,4
Huánuco	4	1,8
Junín	18	8,0
La Libertad	74	33,0
Lambayeque	1	0,4
Lima	77	34,4
Pasco	4	1,8
TOTAL	224	100,0

Fuente: INACC

9.3.1.3 IMPORTACIONES DE CARBÓN MINERAL

En el año 2004, se ha registrado $900\,956 \times 10^3$ kg de carbón mineral importado, lo cual significa un incremento de 3,3% de las importaciones respecto al 2004.

Este incremento, se debió principalmente al aumento de las importaciones registradas por algunas de las principales empresas importadoras de este mineral como son: Cementos Lima (3,4%) y las empresas Corporación Aceros Arequipa (26,9%) y Cementos Pacasmayo (55,5%).

Cementos Yura, una de las principales empresas cementeras del país, disminuyó sus importaciones en 14,1% con respecto al año anterior. Asimismo, Enersur (14,3 %) y Cemento Sur (44,3 %) disminuyeron sus importaciones registradas en relación al 2004.

CUADRO N° 45
IMPORTACIONES DE CARBÓN
(10³ kg)

EMPRESA	PROCEDENCIA	2004	2005	VARIACIÓN (%)
Enersur S.A.	Colombia / Canada	383 840	328 901	-14,3
Corporación Aceros Arequipa S.A.	Colombia	47 130	59 800	26,9
Cementos Pacasmayo S.A.A.	Colombia / Venezuela	58 707	91 261	55,5
Cemento Sur S.A.	Colombia	44 364	24 701	-44,3
Cemento Yura S.A.	Colombia	44 539	38 266	-14,1
Cementos Lima S.A.	Colombia	293 833	303 969	3,4
Cemento Andino	Colombia		54 031	
Sociedad Minera Cerro Verde S.A.A.	Colombia	6	27	353,3
Otros	Estados Unidos / Colombia / España	102		
TOTAL		872 521	900 956	3,3

Fuente: SUNAT

Del Gráfico N° 67, se observa que Cementos Lima y Enersur realizaron el 74,7% de las importaciones totales de carbón mineral en el Perú.

GRÁFICO N° 67
ESTRUCTURA DE LAS IMPORTACIONES DE CARBÓN

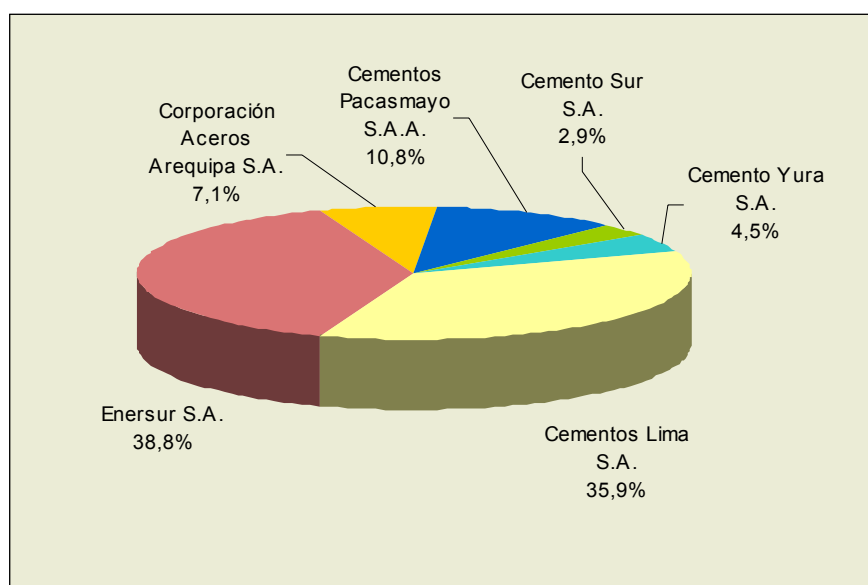

Fuente: SUNAT

En el 2005, el carbón importado procedió de Colombia (82,6%), Canadá (10,4%), Venezuela (7,0%) y el resto de Estados Unidos, Francia y España.

Casi el 100% de carbón importado es del tipo bituminoso y ha sido comprado a un precio CIF promedio de 82,2 US\$/t, ascendiendo el valor total de las importaciones a $74,1 \times 10^6$ US\$ (CIF) durante el año 2005.

9.3.1.4 IMPUESTOS

En 1998, se dispuso la modificación al Apéndice III del Decreto Legislativo No 821, referente a la tributación de carbón mineral, por lo cual se restituye con 11 Nuevos Soles por tonelada el Impuesto Selectivo al Consumo (ISC) que se hacen efectivos desde el 01-01-2002 hasta el 31-12-2005.

9.3.1.5 DEMANDA TOTAL DE CARBÓN MINERAL

La demanda total de carbón mineral (incluyendo consumos intermedios y finales) se incrementó en 1,3% respecto al año anterior. En el 2004, la demanda total de carbón mineral fue $1\,024\,750 \times 10^3$ kg, de los cuales el 30,7% fueron consumidos por la Central Térmica de Ilo (Enersur) y el 69,3% restante por los sectores de consumo final.

CONSUMO FINAL DE CARBÓN MINERAL

En el 2004, el consumo final de carbón mineral fue $709\,719 \times 10^3$ kg, mostrando un incremento de 8,2% con respecto al 2004.

9.3.1.5.1 Sector Residencial y Comercial

Los sectores residencial y comercial presentaron un consumo marginal de carbón mineral; en el sector comercial, a través de las briquetas de carbón usadas para la cocción de alimentos, calefacción de agua y también de ambientes en comedores, panaderías y otros pequeños comercios.

9.3.1.5.2 Sector Minero-Metalúrgico

En el 2004, el sector minero metalúrgico consumió $87\,779 \times 10^3$ kg, de carbón mineral, mostrando una participación del 12,4 % sobre el consumo final total de carbón mineral.

De acuerdo a lo registrado en el 2004, la empresa de mayor consumo fue Aceros Arequipa, que demandó el 99,8% del consumo total de este sector, habiendo experimentado una disminución en su consumo de 29,1 % con respecto al año anterior.

GRÁFICO N° 68
ESTRUCTURA DEL CONSUMO EN EL SECTOR MINERO-METALÚRGICO

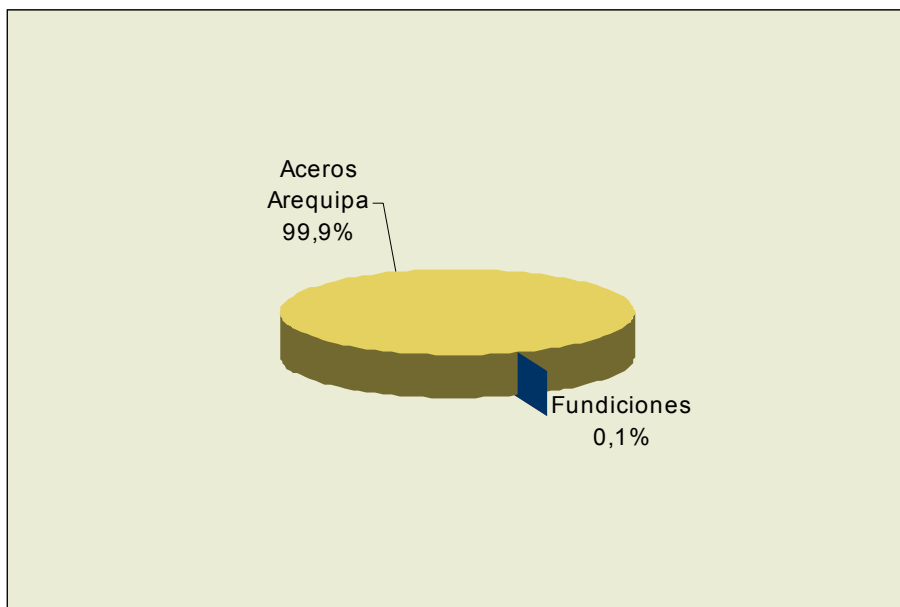

Elaboración: OPPS-OGP-MEM

9.3.1.5.3 Sector Industrial

En el 2005, el sector industrial consumió $627\ 108 \times 10^3$ kg de carbón mineral, mostrando una participación equivalente al 86,7 % del consumo final total de carbón mineral.

a. Cementeras

La industria cementera (caracterizada por ser altamente intensiva en energía) tiene una participación del 99,7% sobre el consumo final de carbón mineral en el sector industrial. En el 2005, la industria cementera mostró un crecimiento del 19,7 % en sus requerimientos de carbón mineral, respecto al año anterior.

Cementos Lima es una de las principales empresas consumidoras de carbón mineral en el Perú. Tiene una participación del 38,9 % en el sector industrial. El año 2005 registró crecimientos del 22,71% y 16,18% en sus consumos de carbón mineral y producción cementera respectivamente.

b. Ladrilleras

En el año 2005, el consumo de carbón mineral registrado por la industria ladrillera alcanzó el 0,3% del consumo industrial. Con relación al año anterior, este muestra un crecimiento de 16,5%, los cuales se concentran en su mayor parte en ladrilleras artesanales e informales.

Referente al acceso a la información en este sector, es necesario precisar que existen limitaciones, debido a que una gran parte de estas empresas trabajan en completa informalidad y comercializan carbón mineral de la misma manera.

GRÁFICO N° 69
ESTRUCTURA DEL CONSUMO EN EL SECTOR INDUSTRIAL



Elaboración: OPPS-OGP-MEM

9.3.1.5.4 Sector Pesquería

El sector pesquería con un consumo de $8\,516 \times 10^3$ kg representa cerca del 1,2% del consumo total de carbón mineral. El carbón mineral en este sector es destinado en su totalidad a plantas conserveras y harineras de pescado.

9.3.1.5.5 Sector Agropecuario y Agroindustrial

El sector agropecuario y agroindustrial con consumos de 120×10^3 kg representa menos del 0,02% del consumo total industrial de carbón mineral. En comparación al año anterior, ha registrado una disminución del 37,9% del consumo. Este consumo de carbón se realiza principalmente a través de briquetas de carbón, utilizadas en sistemas de calefacción, hornos, estufas y secadores.

CUADRO N° 46
CONSUMO DE CARBÓN MINERAL POR SECTORES: 2004
(10³ kg)

TIPO DE CARBÓN	ANTRACITA NACIONAL	BITUMINOSO NACIONAL	IMPORTADO	TOTAL
I.-RESIDENCIAL Y COMERCIAL				
1.-Comercios	2			2
SUBTOTAL	2			2
II.-MINERO METALÚRGICO				
1.-Doe Run Perú - La Oroya División			41 630	41 630
2.-Aceros Arequipa S.A.	4 513		101 649	106 162
3.-Fundición El Sol S.A.		72		72
4.-Otras Fundiciones			0	0
5.-Otras Mineras			55	55
SUBTOTAL	4 513	72	143 334	147 919
III.-INDUSTRIAL				
1.-Cementos Lima S.A.			186 302	186 302
2.-Cemento Andino S.A.			103 793	103 793
3.-Cemento Pacasmayo S.A.			73 284	73 284
4.-Cemento Rioja S.A.C	18 916		1 959	20 875
5.-Cemento Sur S.A.			51 583	51 583
6. Cemento Yura S.A.			55 446	55 446
7.-Ladrilleras Infor. y artes en La Libertad				0
8.-Ladrilleras Infor. y artes en Ayacucho				0
9.-Ladrilleras Infor. y artes en Lima		1 500		1 500
10.-Otras industrias				0
SUBTOTAL	18 916	1 500	472 367	492 783
IV.-PESQUERÍA				
1.-Pesqueras		6 527		6 527
SUBTOTAL		6 527		6 527
V.-AGROPECUARIO Y AGROINDUSTRIAL				
1.- Granjas Avícolas	195			195
SUBTOTAL	195			195
TOTAL	23 626	8 099	615 701	647 426

Elaboración: OPPS-OGP-MEM

CUADRO N° 47
CONSUMO DE CARBÓN MINERAL POR SECTORES: 2005
(10³ kg)

TIPO DE CARBÓN	ANTRACITA NACIONAL	BITUMINOSO NACIONAL	IMPORTADO	TOTAL
I.-RESIDENCIAL Y COMERCIAL	0	0	0	0
1.-Comercios	3	0	0	3
SUBTOTAL	3	0	0	3
II.-MINERO METALÚRGICO				
1.-Doe Run Perú - La Oroya División	0	0	0	0
2.-Aceros Arequipa S.A.	0	0	87 671	87 671
3.-Fundición El Sol S.A.	0	74	0	74
4.-Otras Fundiciones	0	0	0	0
5.-Otras Mineras	0	0	34	34
SUBTOTAL	0	74	87 705	87 779
III.-INDUSTRIAL				
1.-Cementos Lima S.A.	0	0	281 252	281 252
2.-Cemento Andino S.A.	0	0	113 252	113 252
3.-Cemento Pacasmayo S.A.	0	0	144 221	144 221
4.-Cemento Selva S.A.	0	0	18 413	18 413
5.-Cemento Sur S.A.	0	0	19 020	19 020
6.-Cemento Yura S.A.	0	0	45 856	45 856
7.-Ladrilleras Infor. y artes en La Libertad	0	0	0	0
8.-Ladrilleras Infor. y artes otras regiones	58	0	0	58
9.-Ladrilleras Infor. y artes en Lima	5 037	0	0	5 037
10.-Otras industrias	0	0	0	0
SUBTOTAL	5 095	0	622 014	627 109
IV.-PESQUERÍA				
1.-Pesqueras	0	8 516	0	8 516
SUBTOTAL	0	8 516	0	8 516
V.-AGROPECUARIO Y AGROINDUSTRIAL	0			
1.- Granjas Avícolas	120	0	0	120
SUBTOTAL	120	0	0	120
TOTAL	5 218	8 590	709 719	723 526

Elaboración: OPPS-OGP-MEM

GRÁFICO N° 70
ESTRUCTURA DEL CONSUMO DE CARBÓN MINERAL

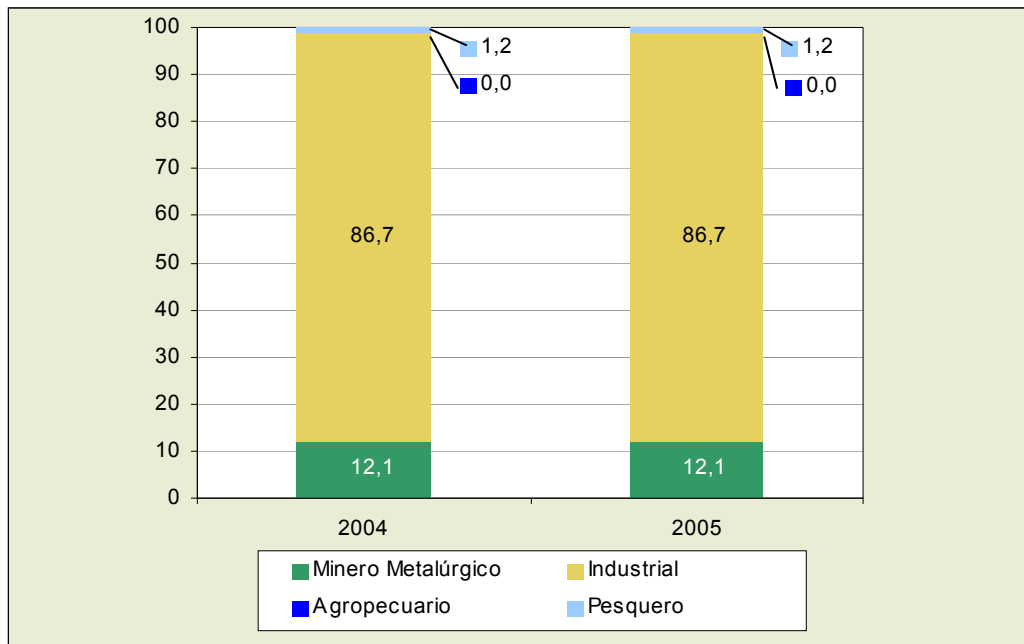

Elaboración: OPPS-OGP-MEM

9.3.1.6 CLASIFICACIÓN DEL CARBÓN MINERAL

Este balance incluye la siguiente clasificación del carbón mineral:

- La clasificación (ANTR), agrupa todo el carbón de tipo antracítico de origen nacional.
- La clasificación (BITUM), agrupa todo el carbón de tipo bituminoso de origen nacional.
- En el caso de (IMP), considera todo tipo de carbón de procedencia extranjera.

En el CUADRO N° 48 y GRÁFICO N° 72 se muestra el balance de carbón mineral en unidades originales, así mismo la matriz y el flujo en Terajoule.

CUADRO N° 48
BALANCE DE CARBÓN MINERAL: 2005
UNIDADES ORIGINALES

MINISTERIO DE ENERGÍA Y MINAS OFICINA GENERAL DE PLANEAMIENTO	CARBÓN MINERAL		
	ANTR (10 ⁶ kg)	BITUM (10 ⁶ kg)	IMP (10 ⁶ kg)
1. PRODUCCIÓN	43		
2. IMPORTACIÓN			901
3. VARIACIÓN DE INVENTARIOS	(37)		124
4. OFERTA TOTAL	5		1 025
5. EXPORTACIÓN			
6. NO APROVECHADA			
7. OFERTA INTERNA BRUTA	5		1 025
8. TOTAL TRANSFORMACIÓN			(315)
8.1 COQUERÍAS Y ALTOS HORNOS			
8.2 CARBONERAS			
8.3 REFINERÍAS			
8.4 PLANTAS DE GAS			
8.5 CENTRALES ELÉCTRICAS (Mdo. Eléctrico)			(315)
8.6 CENTRALES ELÉCTRICAS (Uso Propio)			
9. CONSUMO PROPIO SECTOR ENERGÍA			
10. PÉRDIDAS (TRANS., DIST. Y ALM.)			
11. AJUSTES	()	9	
12. CONSUMO FINAL TOTAL	5	9	710
12.1 CONSUMO FINAL NO ENERGÉTICO			
12.2 CONSUMO FINAL ENERGÉTICO	5	9	710
12.2.1 RESIDENCIAL			
12.2.2 COMERCIAL			
12.2.3 PÚBLICO			
12.2.4 TRANSPORTE			
12.2.5 AGROPECUARIO Y AGROIND.			
12.2.6 PESQUERÍA		9	
12.2.7 MINERO METALÚRGICO			88
12.2.8 INDUSTRIAL	5		622

Elaboración : OPPS-OGP-MEM

CUADRO N° 49
BALANCE DE CARBÓN MINERAL: 2005
(TJ)

Elaboración : OPPS-OGP-MEM

REPÚBLICA DEL PERÚ MINISTERIO DE ENERGÍA Y MINAS OFICINA GENERAL DE PLANEAMIENTO		CARBÓN MINERAL
S O	1. PRODUCCIÓN	1 249
E F	2. IMPORTACIÓN	27 518
C E	3. VARIACIÓN DE INVENTARIOS	2 685
T R	4. OFERTA TOTAL	31 452
O T	5. EXPORTACIÓN	
R A	6. NO APROVECHADA	
	7. OFERTA INTERNA BRUTA	31 452
E	8. TOTAL TRANSFORMACIÓN	(9 622)
N C.	8.1 COQUERÍAS Y ALTOS HORNOS	
E	8.2 CARBONERAS	
R T	8.3 REFINERÍAS	
G R	8.4 PLANTAS DE GAS	
É A	8.5 CENTRALES ELÉCTRICAS (Mdo. Eléctrico)	(9 622)
T N	8.6 CENTRALES ELÉCTRICAS (Uso Propio)	
I S	9. CONSUMO PROPIO SECTOR ENERGÍA	
C F.	10. PÉRDIDAS (TRANS., DIST. Y ALM.)	
O	11. AJUSTES	213
	12. CONSUMO FINAL TOTAL	22 043
C	12.1 CONSUMO FINAL NO ENERGÉTICO	
O	12.2 CONSUMO FINAL ENERGÉTICO	22 043
N	12.2.1 RESIDENCIAL	
	12.2.2 COMERCIAL	
S.	12.2.3 PÚBLICO	
	12.2.4 TRANSPORTE	
F	12.2.5 AGROPECUARIO Y AGROIND.	4
I	12.2.6 PESQUERÍA	211
N	12.2.7 MINERO METALÚRGICO	2 681
A	12.2.8 INDUSTRIAL	19 147

9.3.2 BALANCE NACIONAL DE COQUE

9.3.2.1 PRODUCCIÓN NACIONAL DE COQUE

Hasta finales del 2004 Doe Run Perú, era la única empresa nacional productora de coque metalúrgico a partir de carbón mineral. Esto lo realizaba con fines de autoconsumo en sus plantas de fundición de plomo y zinc.

Sin embargo a partir de Noviembre del 2004, Doe Run Perú puso fuera de servicio su planta de producción de Coquificación, por razones ambientales.

**CUADRO N° 50
PRODUCCIÓN DE COQUE
(10³ kg)**

AÑO	DOE RUN PERÚ
2004	0
2005	0

Fuente: Doe Run Perú.

9.3.2.2 IMPORTACIÓN DE COQUE

Siderperú es la principal empresa importadora de coque a nivel nacional, representando el 76,2 % de las importaciones totales para el año 2005. Esta empresa importa la totalidad de coque que requiere para su producción de acero.

Doe Run Perú de manera similar, al haber cerrado su Planta de Coquificación, importa la totalidad del coque que emplea en su proceso de producción. Este volumen de importación, representa el 23,8 % del total.

**CUADRO N° 51
IMPORTACIONES DE COQUE
(10³ kg)**

EMPRESA	PROCEDENCIA	2004	2005	VARIACIÓN (%)
Siderperú	Colombia	238 237	178 993	-24,9
Doe Run Perú	EE.UU.	26450	56 039	111,9
TOTAL		264 737	235 032	-11,2

Fuente: SUNAT

9.3.2.3 CONSUMO TOTAL DE COQUE

Con relación al año anterior, existe una ligera disminución en el consumo de coque del 1,1 %. Los principales consumidores fueron Doe Run Perú y Siderperú, quienes mostraron un incremento del 27,3% y una disminución del 5,3% de consumo respectivamente.

**CUADRO N° 52
CONSUMO DE COQUE
(10³ kg)**

AÑO	DOE RUN PERÚ	SIDERPERÚ	ACEROS AREQUIPA	OTROS	TOTAL
2004	35 022	234 123	2	0	269 147
2005	44 593	221 616	0	0	266 209

Fuentes : Doe Run Perú, Siderperú, Aceros Arequipa.

En el GRÁFICO N° 71, se muestra la estructura de consumo de coque, donde se observa el predominio de Siderperú en los últimos años.

GRÁFICO N° 71
ESTRUCTURA DEL CONSUMO DE COQUE

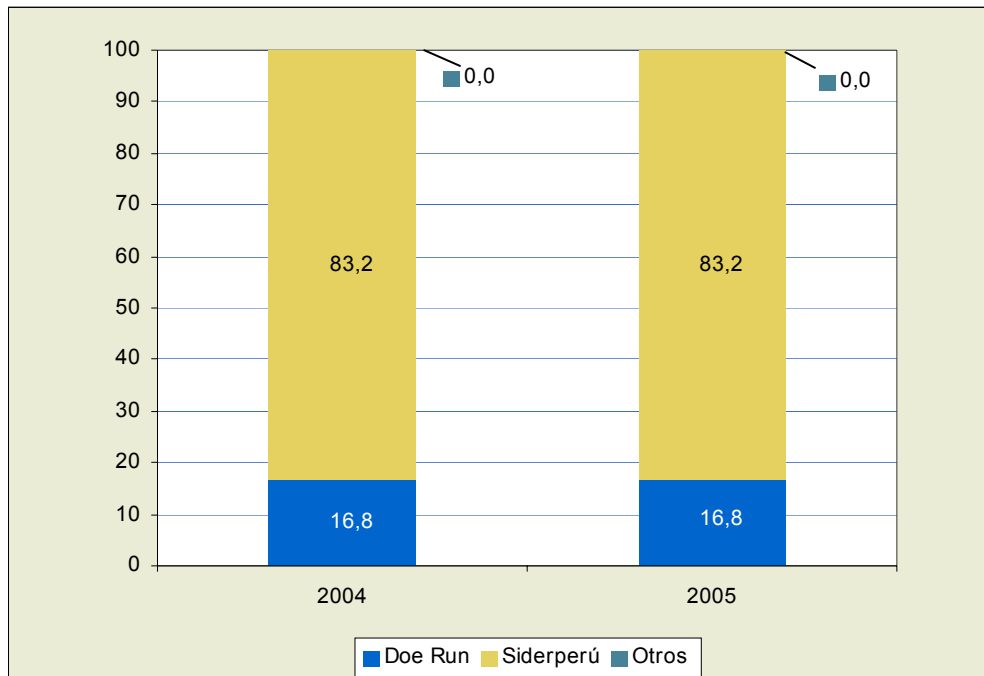

Fuentes : Siderperú, Doe Run Perú y Aceros Arequipa.

9.3.2.4 RESUMEN DEL BALANCE DE COQUE

En el CUADRO N° 53 se muestra el balance de coque en unidades originales, así mismo la matriz y el flujo en terajoule se muestran en el CUADRO N° 54 y GRÁFICO N° 72 respectivamente.

**CUADRO N° 53
BALANCE DE COQUE: 2005
UNIDADES ORIGINALES**

ADES ORIGINALES

MINISTERIO DE ENERGÍA Y MINAS OFICINA GENERAL DE PLANEAMIENTO	CQ 10 ⁶ kg
1. PRODUCCIÓN	
2. IMPORTACIÓN	235
3. VARIACIÓN DE INVENTARIOS	31
4. OFERTA TOTAL	266
5. EXPORTACIÓN	
6. NO APROVECHADA	
7. OFERTA INTERNA BRUTA	266
8. TOTAL TRANSFORMACIÓN	(222)
8.1 COQUERÍAS Y ALTOS HORNOS	(222)
8.2 CARBONERAS	
8.3 REFINERÍAS	
8.4 PLANTAS DE GAS	
8.5 CENTRALES ELÉCTRICAS (Mdo. Eléctrico)	
8.6 CENTRALES ELÉCTRICAS (Uso Propio)	
9. CONSUMO PROPIO SECTOR ENERGÍA	
10. PÉRDIDAS (TRANS., DIST. Y ALM.)	
11. AJUSTES	
12. CONSUMO FINAL TOTAL	45
12.1 CONSUMO FINAL NO ENERGÉTICO	
12.2 CONSUMO FINAL ENERGÉTICO	45
12.2.1 RESIDENCIAL	
12.2.3 PÚBLICO	
12.2.4 TRANSPORTE	
12.2.5 AGROPECUARIO Y AGROIND.	
12.2.6 PESQUERÍA	
12.2.7 MINERO METALÚRGICO	45
12.2.8 INDUSTRIAL	
12.2.9 CONSUMO NO IDENTIFICADO	

PROD. DE ENERG. SECUNDARIA BRUTA :	
------------------------------------	--

PRODUCCIÓN DE COQUE.	
ENTRADA ALTO HORNO	(222)

CUADRO N° 54
BALANCE DE COQUE: 2005
(TJ)

UNIDAD: TERA JOULES (TJ)

REPÚBLICA DEL PERÚ		COQUE		
MINISTERIO DE ENERGÍA Y MINAS				
OFICINA GENERAL DE PLANEAMIENTO				
S E C T O R A E N E R G É T I C O S	O	1. PRODUCCIÓN		
	F	2. IMPORTACIÓN	6 294	
	C	3. VARIACIÓN DE INVENTARIOS	835	
	T	4. OFERTA TOTAL	7 128	
	O	5. EXPORTACIÓN		
	R	6. NO APROVECHADA		
	A	7. OFERTA INTERNA BRUTA	7 128	
	E	8. TOTAL TRANSFORMACIÓN	(5 934)	
	N	C. 8.1 COQUERÍAS Y ALTOS HORNOS	(5 934)	
	E	8.2 CARBONERAS		
	R	8.3 REFINERÍAS		
	G	8.4 PLANTAS DE GAS		
É A T I V I D A D E S	A	8.5 CENTRALES ELÉCTRICAS (Mdo. Eléctrico)		
	T	8.6 CENTRALES ELÉCTRICAS (Uso Propio)		
	I	9. CONSUMO PROPIO SECTOR ENERGÍA		
	C	F. 10. PÉRDIDAS (TRANS., DIST. Y ALM.)		
	O	11. AJUSTES	66	
		12. CONSUMO FINAL TOTAL	1 260	
	C O N S U M O F I N A L		12.1 CONSUMO FINAL NO ENERGÉTICO	
			12.2 CONSUMO FINAL ENERGÉTICO	1 260
			12.2.1 RESIDENCIAL	
			12.2.3 PÚBLICO	
		12.2.4 TRANSPORTE		
		12.2.5 AGROPECUARIO Y AGROIND.		
		12.2.6 PESQUERÍA		
		12.2.7 MINERO METALÚRGICO	1 260	
		12.2.8 INDUSTRIAL		
	12.2.9 CONSUMO NO IDENTIFICADO			

PROD. DE ENERG. SECUNDARIA BRUTA :	
PRODUCCIÓN DE COQUE.	
ENTRADA ALTO HORNO	(5 934)

9.3.3 BALANCE NACIONAL DE GAS INDUSTRIAL

9.3.3.1 PRODUCCIÓN NACIONAL DE GAS INDUSTRIAL

La producción de gas industrial agrupa esencialmente los gases de alto horno de Siderperú

De los reportes de producción de gas de alto horno de Siderperú, se observa un incremento del 33,1 % respecto al año anterior. En el caso de Doe Run Perú, al haberse cerrado su planta de coque desde noviembre del 2004 ha dejado de producir gas industrial de coquerías.

CUADRO N° 55
PRODUCCIÓN DE GAS INDUSTRIAL
(m³)

AÑO	SIDERPERÚ	DOE RUN
2004	563 623 000	9 192 365
2005	750 521 200	-

Fuente: Siderperú y Doe Run Perú

9.3.3.2 CONSUMO TOTAL DE GAS INDUSTRIAL

En Siderperú, el gas industrial obtenido de su alto horno se aprovecha parcialmente en hornos de calentamiento de laminados planos, hornos de cal y generadores de vapor.

CUADRO N° 56
CONSUMO DE GAS INDUSTRIAL
(m³)

AÑO	SIDERPERÚ	DOE RUN
2004	492 910 660	9 192 365
2005	595 001 200	-

Fuente: Siderperú y Doe Run Perú

El consumo total de gas industrial en Siderperú durante el 2005, creció en 20,9 % respecto del año anterior.

El nivel de aprovechamiento de esta fuente energética disminuyó, debido a que la eficiencia de 87,45% en el año 2004, se redujo a 79,28% durante el año 2005,

9.3.3.3 RESUMEN DEL BALANCE DE GAS INDUSTRIAL

En el CUADRO N° 57, se muestra el balance de gas industrial en unidades originales, así mismo la matriz y el flujo en terajoule se muestran en el CUADRO N° 58 y GRÁFICO N° 72 respectivamente.

CUADRO N° 57
BALANCE DE GAS INDUSTRIAL: 2005
UNIDADES ORIGINALES

GAS INDUSTRIAL
UNIDADES ORIGINALES

MINISTERIO DE ENERGÍA Y MINAS OFICINA GENERAL DE PLANEAMIENTO	GI/DOE 10 ⁶ m ³	GI/SIDER 10 ⁶ m ³
1. PRODUCCIÓN		
2. IMPORTACIÓN		
3. VARIACIÓN DE INVENTARIOS		
4. OFERTA TOTAL		
5. EXPORTACIÓN		
6. NO APROVECHADA		
7. OFERTA INTERNA BRUTA		
8. TOTAL TRANSFORMACIÓN		751
8.1 COQUERÍAS Y ALTOS HORNOS		751
8.2 CARBONERAS		
8.3 REFINERÍAS		
8.4 PLANTAS DE GAS		
8.5 CENTRALES ELÉCTRICAS (Mdo. Eléctrico)		
8.6 CENTRALES ELÉCTRICAS (Uso Propio)		
9. CONSUMO PROPIO SECTOR ENERGÍA		
10. PÉRDIDAS (TRANS., DIST. Y ALM.)		
11. AJUSTES		(156)
12. CONSUMO FINAL TOTAL		595
12.1 CONSUMO FINAL NO ENERGÉTICO		
12.2 CONSUMO FINAL ENERGÉTICO		595
12.2.1 RESIDENCIAL		
12.2.3 PÚBLICO		
12.2.4 TRANSPORTE		
12.2.5 AGROPECUARIO Y AGROIND.		
12.2.6 PESQUERÍA		
12.2.7 MINERO METALÚRGICO		
12.2.8 INDUSTRIAL		595
12.2.9 CONSUMO NO IDENTIFICADO		

CUADRO N° 58
BALANCE DE GAS INDUSTRIAL: 2005
UNIDAD: (TJ)

UNIDAD: TERA JOULES (TJ)

REPÚBLICA DEL PERÚ MINISTERIO DE ENERGÍA Y MINAS OFICINA GENERAL DE PLANEAMIENTO		GAS INDUSTRIAL
S O E F C E T R O T R A	1. PRODUCCIÓN	
	2. IMPORTACIÓN	
	3. VARIACIÓN DE INVENTARIOS	
	4. OFERTA TOTAL	
	5. EXPORTACIÓN	
	6. NO APROVECHADA	
	7. OFERTA INTERNA BRUTA	
E N C. E R T G R É A T N I S C F. O	8. TOTAL TRANSFORMACIÓN	1 885
	8.1 COQUERÍAS Y ALTOS HORNOS	1 885
	8.2 CARBONERAS	
	8.3 REFINERÍAS	
	8.4 PLANTAS DE GAS	
	8.5 CENTRALES ELÉCTRICAS (Mdo. Eléctrico)	
	8.6 CENTRALES ELÉCTRICAS (Uso Propio)	
	9. CONSUMO PROPIO SECTOR ENERGÍA	
	10. PÉRDIDAS (TRANS., DIST. Y ALM.)	
	11. AJUSTES	(391)
	12. CONSUMO FINAL TOTAL	1 494
C O N S. F I N A	12.1 CONSUMO FINAL NO ENERGÉTICO	
	12.2 CONSUMO FINAL ENERGÉTICO	1 494
	12.2.1 RESIDENCIAL	
	12.2.3 PÚBLICO	
	12.2.4 TRANSPORTE	
	12.2.5 AGROPECUARIO Y AGROIND.	
	12.2.6 PESQUERÍA	
	12.2.7 MINERO METALÚRGICO	
12.2.8 INDUSTRIAL	1 494	

GRÁFICO N° 72
BALANCE DE CARBÓN - COQUE Y GAS INDUSTRIAL
(TJ)

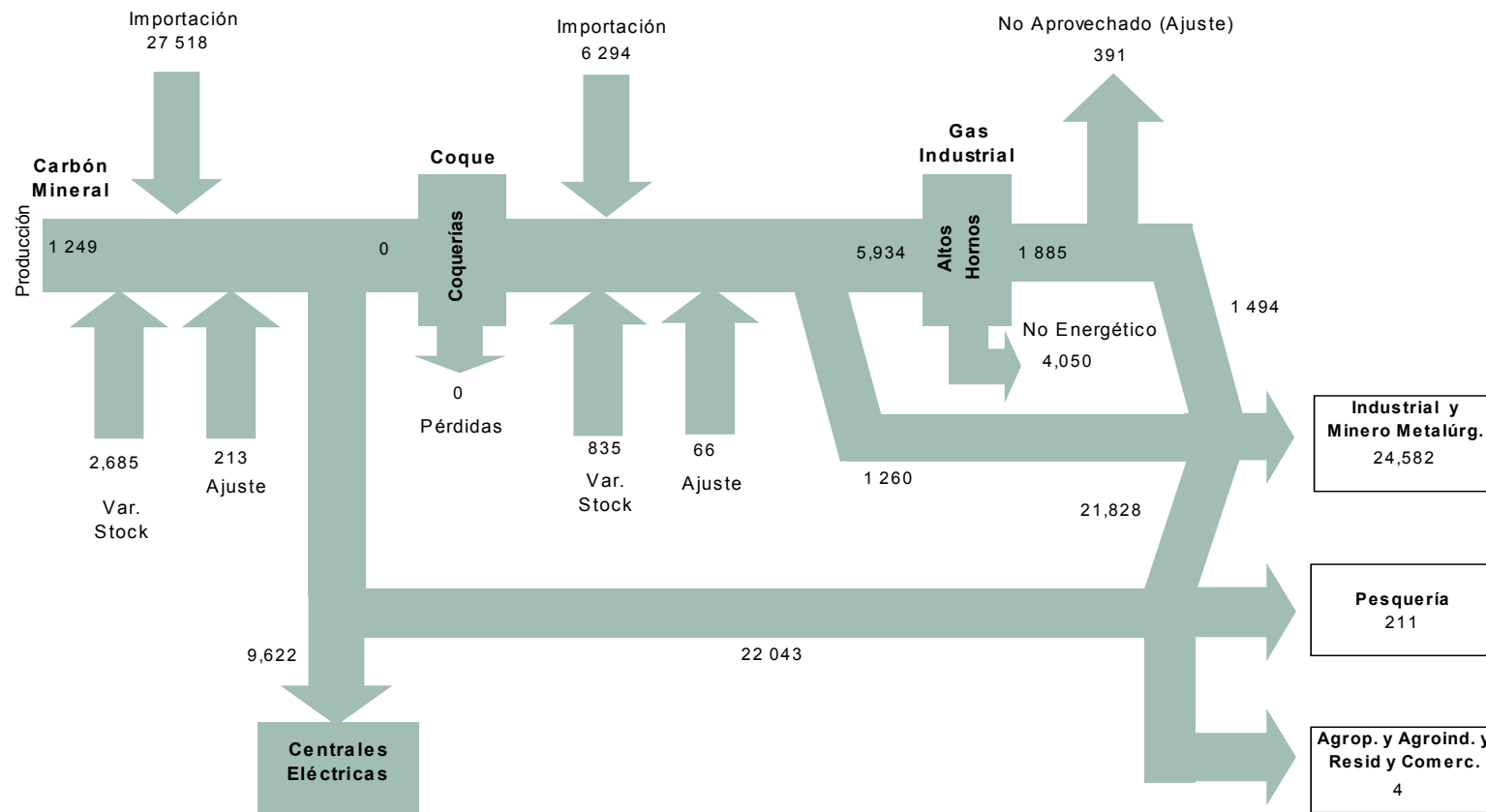

9.4 BALANCE DE LA BIOMASA Y DENDROENERGÍA

El aporte de los recursos bioenergéticos para el consumo de energía final del país continua siendo significativo.

En la región de la costa del Perú, la leña en un alto porcentaje proviene de los bosques secos del norte, el destino final de esta fuente de energía son principalmente industrias de productos alimenticios, restaurantes, panaderías, fábricas de ladrillos y el consumo doméstico.

En la región de la sierra y específicamente en el trapecio andino, entre los ecosistemas naturales que son fuente de energía, están los bosques de quenuales y otras formaciones boscosas restringidas como son los totorales y yaretales. En esta región, el poblador andino recurre a la biomasa para satisfacer sus necesidades energéticas dadas su imposibilidad económica para acceder a productos derivados del petróleo crudo.

Las plantaciones de Eucaliptos Globulus han contribuido, de forma parcial, en la solución del problema energético de la región, lo que ha motivado la realización de programas intensivos de reforestación con fines energéticos.

En la región de la selva existe abundancia de esta fuente de energía, por lo cual su consumo no tiene restricción.

En el caso de la leña, los datos que se utilizan para su estimación están basados en el Balance Nacional de Energía Útil 1998 y en el modelo de proyección de leña desarrollado en el estudio de la biomasa realizados con el apoyo del Proyecto PARSEP.

El año 2005 la producción total de leña fue de $5\,127 \times 10^6$ kg., de los cuales $4\,749 \times 10^6$ kg fueron destinados para el consumo final directo y 378×10^6 kg. tuvo como destino los centros de transformación (Carboneras) para la obtención de carbón vegetal .

En el año 2004, la producción total de leña fue de $5\,226 \times 10^6$ kg; esta cifra ha sido obtenida a partir del consumo de la leña y del carbón vegetal en los sectores residencial - comercial, industrial y agropecuario - agroindustrial. Asimismo, el mismo año, el consumo de leña fue $4\,847 \times 10^6$ kg, de los cuales el sector residencial representó el 99,77%.

En el sector comercial, se resalta la utilización de la leña en restaurantes y panaderías principalmente en los poblados de la sierra del país.

También existe consumo de leña con fines industriales entre las que destacan las ladrilleras y alfarerías.

Durante el año 2005, el consumo de carbón vegetal fue 84×10^6 kg, atribuido a los sectores Residencial y Comercial, manteniéndose el mismo consumo del año 2004.

En cuanto a la bosta y yareta, el año 2005, el consumo fue de 688×10^6 kg y en su totalidad demandado por el sector residencial., notándose un decrecimiento respecto del año 2004, en que se tuvo un consumo de 709×10^6 kg en el sector residencial.

Durante el año 2005, el bagazo de la caña de azúcar, que es un residuo agroindustrial con gran potencial energético, registró una producción de $1\,901 \times 10^6$ kg. El destino de esta producción fueron los centros de transformación (320×10^6 kg), en centrales térmicas de las cooperativas agrarias y para consumo final en calderos y hornos (872×10^6 kg).

En el CUADRO N° 59, se muestra el balance de biomasa en unidades originales, así mismo la matriz en terajoule se muestra en el CUADRO N° 60.

CUADRO N° 59
BALANCE DE LA BIOMASA: 2005
UNIDADES ORIGINALES

REPÚBLICA DEL PERÚ MINISTERIO DE ENERGÍA Y MINAS OFICINA GENERAL DE PLANEAMIENTO	LE 10 ⁶ kg	BY 10 ⁶ kg	BG 10 ⁶ kg	CV 10 ⁶ kg
1. PRODUCCIÓN	5 127	688	1 901	
2. IMPORTACIÓN				.05 8
3. VARIACIÓN DE INVENTARIOS				
4. OFERTA TOTAL	5 127	688	1 901	.0 58
5. EXPORTACIÓN				
6. NO APROVECHADA				
7. OFERTA INTERNA BRUTA	5 127	688	1 901	.0 58
8. TOTAL TRANSFORMACIÓN	(378)		(797)	84
8.1 COQUERÍAS Y ALTOS HORNOS				
8.2 CARBONERAS	(378)			84
8.3 REFINERÍAS				
8.4 PLANTAS DE GAS				
8.5 CENTRALES ELEC. M.Eléctrico				
8.6 CENTRALES ELEC. U.Propio			(797)	
9. CONSUMO PROPIO SEC. ENERGÍA				
10. PÉRDIDAS (TRANS., DIST. Y ALM.)				
11. AJUSTES				.
12. CONSUMO FINAL TOTAL	4 749	688	1 103	84
12.1 CONSUMO FINAL NO ENERGÉTICO			709	
12.2 CONSUMO FINAL ENERGÉTICO	4 749	688	394	84
12.2.1 RESIDENCIAL	4 736	688		77
12.2.2 COMERCIAL	3			7
12.2.3 PÚBLICO				
12.2.4 TRANSPORTE				
12.2.5 AGROPECUARIO Y AGROIND.	7		386	
12.2.6 PESQUERÍA				
12.2.7 MINERO METALÚRGICO				
12.2.8 INDUSTRIAL	2		8	
12.2.9 CONSUMO NO IDENTIFICADO				

CUADRO N° 60
BALANCE DE LA BIOMASA: 2005
(TJ)

REPÚBLICA DEL PERÚ MINISTERIO DE ENERGÍA Y MINAS OFICINA GENERAL DE PLANEAMIENTO		ENERGÍA PRIMARIA			ENERGÍA SECUNDARIA	TOTAL	
		LEÑA	BOSTA YARETA	BAGAZO	CARBÓN VEGETAL		
S E O C F T E O R T A	1. PRODUCCIÓN	77 227	10 368	11 929		99 524	
	2. IMPORTACIÓN				2	2	
	3. VARIACIÓN DE INVENTARIOS						
	4. OFERTA TOTAL	77 227	10 368	11 929	2	99 526	
	5. EXPORTACIÓN						
	6. NO APROVECHADA						
	7. OFERTA INTERNA BRUTA	77 227	10 368	11 929	2	99 526	
E N C. E R T G R E A T N I S O	8. TOTAL TRANSFORMACIÓN	(5 698)		(5 004)	2 279	(8 422)	P E R T R A N .
	8.1 COQUERÍAS Y ALTOS HORNOS						
	8.2 CARBONERAS	(5 698)			2 279	(3 419)	
	8.3 REFINERÍAS						
	8.4 PLANTAS DE GAS						
	8.5 CENTRALES ELÉCTRICAS M.E.						
	8.6 CENTRALES ELÉCTRICAS U.P.			(5 004)		(5 004)	
	9. CONSUMO PROPIO SECTOR ENERGÍA						
	10. PÉRDIDAS (TRANS., DIST. Y ALM.)						
	11. AJUSTES						
	12. CONSUMO FINAL TOTAL	71 530	10 368	6 925	2 281	91 104	
C O N S. F I N A L	12.1 CONSUMO FINAL NO ENERGÉTICO			4 450		4 450	
	12.2 CONSUMO FINAL ENERGÉTICO	71 530	10 368	2 475	2 281	86 653	
	12.2.1 RESIDENCIAL	71 335	10 368		2 085	83 788	
	12.2.2 COMERCIAL	45			196	241	
	12.2.3 PÚBLICO						
	12.2.4 TRANSPORTE						
	12.2.5 AGROPECUARIO Y AGROIND.	111		2 425		2 536	
	12.2.6 PESQUERÍA						
	12.2.7 MINERO METALÚRGICO						
	12.2.8 INDUSTRIAL	38		50		88	
12.2.9 CONSUMO NO IDENTIFICADO							

10 METODOLOGÍA

10.1 DESCRIPCIÓN GENERAL

Para poder expresar las relaciones que se ponen de manifiesto en un balance energético es indispensable establecer una estructura lo suficientemente general para obtener una adecuada configuración de las variables físicas propias del sector energético.

La matriz (M), sintetiza la oferta, la transformación y el consumo, como se muestra en la página 102.

10.2 ESTRUCTURA GENERAL

Como se puede ver en la página 102, la estructura general del balance se compone de cuatro partes:

Energía Primaria

Transformación

Energía Secundaria

Consumo Final de Energía

10.2.1 ENERGÍA PRIMARIA

Son aquellas energías provistas, por la naturaleza en forma directa como la hidroenergía, el petróleo crudo, el gas natural, el carbón mineral, leña, residuos vegetales y animales, etc.

Columna 1 a 8 Fuentes de Energía Primaria - Carbón mineral, leña, bosta y yareta, bagazo, petróleo crudo, gas natural, hidroenergía y energía solar.

Columna 9 Total Energía Primaria - Suma de las columnas 1 a 8.

10.2.2 ENERGÍA SECUNDARIA

Son los productos y formas de energía resultantes de los diferentes centros de transformación y tiene como destino los diversos sectores de consumo y eventualmente otro centro de transformación.

Columnas 10 a 21 Productos y formas de energía secundaria - coque, carbón vegetal, gas licuado, gasolina, kerosene y turbo combustible, petróleo diesel, petróleo industrial, productos no energéticos, gas distribuido, gas de refinería, gases industriales y energía eléctrica.

Columna 22 Total Energía Secundaria - Suma de las columnas 10 a 21.

10.2.3 TOTAL

Consolida todas las energías producidas, transformadas y consumidas en el país.

Columna 23 Total - Suma algebraica de las Columnas 9 y 22.

10.2.4 OFERTA

Cantidad de energía que se destina a la transformación y/o para el consumo final.

Fila 1 Producción - Energía primaria y secundaria que se obtiene de los recursos minerales, vegetales, animales e hídricos. Tiene signo positivo.

Fila 2 Importación - Cantidad de energía primaria y secundaria que ingresa al país proveniente del exterior y constituye parte de la oferta en el balance. Tiene signo positivo.

Fila 3 Variación de Inventarios - Es la diferencia de la existencia inicial y final para cada forma de energía. Un aumento del almacenamiento de energía en un año determinado significa una reducción en la oferta total y por lo tanto debe caracterizarse con signo negativo y viceversa.

Fila 4 Oferta Total - Es la cantidad de energía teóricamente disponible para ser consumida por el país. Es la suma algebraica de las filas 1 a 3.

Fila 5 Exportación - Es la cantidad de energía primaria y secundaria que se envía al exterior. Se identifica con signo negativo.

Fila 6 No Aprovechada - Es la cantidad de energía que por la naturaleza técnica y/o económica de una explotación, actualmente no está siendo utilizada.

Fila 7 Oferta Interna Bruta - Es la cantidad de energía primaria y secundaria que se pone a disposición del país para ser sometida a los procesos de transformación, distribución y consumo. Es la suma algebraica de las filas 4,5 y 6.

10.2.5 TRANSFORMACIÓN, PÉRDIDAS Y CONSUMO PROPIO

El sector transformación agrupa a todos los centros de transformación donde las energías primarias y/o secundarias son sometidas a procesos que modifican sus propiedades o naturaleza original.

Fila 8 Total Transformación - Las cantidades colocadas en esta fila de la columna de 1 a 8 y de 10 a 21, representan la suma algebraica de energía primaria y secundaria que entra y sale del conjunto de los centros de transformación.

Se calcula como la suma algebraica de los valores de las filas 8.1 a 8.6.

Fila 8.1 a 8.6 Centros de Transformación - Coqueeras, altos hornos, carboneras, refinerías, plantas de gas, centrales eléctricas que generan para el mercado eléctrico y centrales eléctricas que generan para uso propio.

Fila 9 Consumo Propio del Sector Energético - Es la cantidad de energía utilizada para la producción, transformación, transporte y distribución de la energía.

Fila 10 Pérdidas (Transporte, Distribución y Almacenamiento) - Son aquellos que ocurren durante las actividades que se realizan para suministrar energía, desde la producción hasta el consumo final.

10.2.6 AJUSTES ESTADÍSTICOS

Herramientas utilizadas para hacer compatibles los datos correspondientes a la oferta y consumo de energía, proveniente de fuentes estadísticas diferentes.

Fila 11 Ajustes - En esta fila se cuantifican los déficit o ganancias aparentes de cada energía, producto de errores estadísticos, información o medida.

Los ajustes para cada columna (1 a 22) se calculan con la siguiente fórmula:

AJUSTES	Consumo Final
	(-)
	Oferta Interna Bruta
	(-)
	Total Transformación
	(-)
	Consumo Propio
(-)	
Pérdida de Transformación	
Distribución y Almacenamiento	

El ajuste es negativo, si la oferta es mayor que el consumo y viceversa.

10.2.7 CONSUMO FINAL

En esta parte se detallan los diferentes sectores de la actividad socioeconómica del país, en donde convergen la energía primaria y secundaria y conforman el consumo final de energía.

Fila 12 Consumo Final Total - Es la energía que se encuentra disponible para ser usada por todos los sectores de consumo final en el país, incluyendo aquellos volúmenes utilizados con fines no energéticos. Corresponden a la suma de las filas 12.1 y 12.2.

Fila 12.1 Consumo Final No Energético - Son las cantidades de energía contenidas en los productos que son utilizados en diferentes sectores, para fines no energéticos.

Fila 12.2 Consumo Final Energético - Agrupa el consumo final de los sectores: residencial y comercial, público, transporte, agropecuario y agroindustria, pesquería, minero - metalúrgico e industrial.

10.2.8 PRODUCCIÓN DE ENERGÍA SECUNDARIA

Esta fila adicional permite leer directamente la cantidad de energía secundaria producida en los centros de transformación y es igual a la suma de los valores positivos que aparecen desde la fila 8.1 a 8.6.

10.3 CONVERSIÓN DE SIGNOS

En la parte referente al sector energético (Ver matriz), toda cantidad de energía que tienda a aumentar la energía disponible en el país es:

POSITIVA: Producción, importación disminución de inventarios, salida de los centros de transformación.

NEGATIVA: aumento de inventarios, exportación, no aprovechada, energía transformada, consumo propio y pérdidas de transporte y distribución.

Finalmente, todos los datos que se encuentran en la parte referente al consumo final de energía son también negativos, pero por motivos de simplificación no se presentan como cantidad aritmética (sin signo).

10.4 OPERACIONES BÁSICAS DE LA MATRIZ

10.4.1 ENERGÍA PRIMARIA Y SECUNDARIA.

El flujo energético de cada fuente primaria y producto o forma secundaria de energía está expresado por las siguientes ecuaciones:

$$\begin{aligned}
 \text{Oferta Total} &= \text{Producción} \\
 &\quad (+) \\
 &\quad \text{Importación} \\
 &\quad (+) \text{ o } (-) \\
 &\quad \text{Variación de Inventarios} \\
 \\
 \text{Oferta Interna Bruta} &= \text{Oferta Total} \\
 &\quad (+) \\
 &\quad \text{Exportación} \\
 &\quad (-) \\
 &\quad \text{No Aprovechable} \\
 \\
 \text{Oferta Interna Bruta} &= \text{Total Transformación} \\
 &\quad (+) \\
 &\quad \text{Consumo Final} \\
 &\quad (+) \\
 &\quad \text{Consumo Propio} \\
 &\quad (+) \\
 &\quad \text{Pérdida de Transporte y Distribución} \\
 &\quad (+) \text{ o } (-) \\
 &\quad \text{Ajustes}
 \end{aligned}$$

Debe ser observado que la producción de energía secundaria aparece en el cuadrante relativo a los centros de transformación, a fin de evitar su duplicación, no se presenta en la fila correspondiente a la producción de energía primaria, pero sí se hace en la fila que aparece en la parte superior de la matriz. De esta forma, para la energía secundaria las operaciones anteriormente descritas no se cumplen en la matriz, sin embargo, son válidas cuando se estudia aisladamente las fuentes.

10.4.2 TRANSFORMACIÓN

Esta parte es constituida por los centros de transformación y se cumple la siguiente relación:

$$\begin{aligned} \text{Producción Energía Secundaria} = & \\ & \text{Transformación Primaria} \\ & \quad (+) \\ & \text{Transformación Secundaria} \\ & \quad (-) \\ & \text{Pérdidas de Transformación} \end{aligned}$$

10.4.3 CONSUMO FINAL DE ENERGÍA

$$\begin{aligned} \text{Consumo Total} = & \\ & \text{Consumo Final Primario} \\ & \quad (+) \\ & \text{Consumo Final Secundario} \\ \\ \text{Consumo Final} = & \\ & \text{Consumo Final No Energético} \\ & \quad (+) \\ & \text{Consumo Final Energético} \end{aligned}$$

BALANCE ENERGÉTICO CONSOLIDADO UNIDAD

REPÚBLICA DEL PERÚ MINISTERIO DE ENERGÍA Y MINAS OFICINA GENERAL DE PLANEAMIENTO		ENERGÍA PRIMARIA											ENERGÍA SECUNDARIA											
		1 CARBÓN MINERAL	2 LEÑA	3 BOSTA YARETA	4 BAGAZO	5 PETRÓLEO CRUDO	6 GAS NAT. ASOC.	7 HIDRO ENERGÍA	8 SOLAR	9 TOTAL E.P.	10 COQUE	11 CARBÓN VEGETAL	12 GAS LIC. PET.	13 GASOLINA MOTOR	14 KEROSENE +JET	15 DIESEL OIL	16 PETRÓLEO RESID.	17 NOENERG. PET.y GAS	18 GAS REFIN.	19 GAS DIS.	20 GAS IND.	21 ENERGÍA ELECTR.	22 TOTAL E.S.	23 TOTAL
S E C T O R E N E R G E T I C O	1. PRODUCCIÓN	ENERGÍA PRIMARIA											ENERGÍA SECUNDARIA											P E R U T R A N. S
	2. IMPORTACIÓN																							
	3. VARIACIÓN DE INVENTARIOS																							
	4. OFERTA TOTAL																							
	5. EXPORTACIÓN	SECTOR ENERGÉTICO											P E R U T R A N. S											
	6. NO APROVECHADA																							
	7. OFERTA INTERNA BRUTA																							
	8. TOTAL TRANSFORMACIÓN																							
	8.1 COQUERÍAS Y ALTOS HORNOS																							
	8.2 CARBONERAS																							
	8.3 REFINERÍAS																							
	8.4 PLANTAS DE GAS																							
8.5 CENTRALES ELÉCTRICAS (Mdo. Eléctrico)																								
8.6 CENTRALES ELÉCTRICAS (Uso propio)																								
9. CONSUMO PROPIO SECTOR ENERGÍA																								
10. PÉRDIDAS (TRANS., DIST. Y ALM.)																								
11. AJUSTES	CONSUMO FINAL TOTAL											P E R U T R A N. S												
12. CONSUMO FINAL TOTAL																								
12.1 CONSUMO FINAL NO ENERGÉTICO																								
12.2 CONSUMO FINAL ENERGÉTICO																								
12.2.1 RESIDENCIAL Y COMERCIAL																								
12.2.2 PÚBLICO																								
12.2.3 TRANSPORTE																								
12.2.4 AGROPECUARIO Y AGROIND.																								
12.2.5 PESQUERÍA																								
12.2.6 MINERO METALÚRGICO																								
12.2.7 INDUSTRIAL																								
12.2.8 CONSUMO NO IDENTIFICADO																								

PROD. DE ENERG. SECUNDARIA BRUTA:	
PRODUC. DE COQ.=	+ ENTRADA ALTO HORNO

11 TABLAS

TABLA N° 1
CONSUMO FINAL DE ENERGÉTICOS
(TJ)

	1985	1986	1987	1988	1989	1990	1991	1992	1993	1994	1995	1996	1997	1998	1999	2000	2001	2002	2003	2004	2005
ENERGÍA PRIMARIA																					
Carbón Mineral	3 347	3 431	3 222	3 515	3 724	2 678	6 527	8 577	9 958	10 460	9 791	10 847	11 431	12 976	12 763	15 948	13 775	17 746	19 698	19 973	22 043
Leña	125 394	115 579	107 681	99 387	93 172	89 754	85 607	81 957	78 976	76 517	74 245	72 818	71 630	70 621	69 326	68 541	67 697	68 221	66 950	73 000	71 529
Bosta/Yareta	10 627	10 665	10 696	10 721	10 739	10 751	10 755	10 750	10 741	10 732	10 724	10 719	10 715	10 710	10 703	10 692	10 782	10 752	10 719	10 682	10 368
Bagazo	6 318	5 732	5 104	5 146	5 397	5 146	4 979	4 937	4 100	4 602	5 607	5 271	5 962	4 889	5 433	6 169	6 388	7 281	7 666	6 021	2 475
Solar	0	0	0	0	0	0	0	0	0	0	0	0	0	2 143	2 180	2 217	2 249	2 283	2 317	2 351	2 323
No Energéticos	7 322	7 071	6 276	6 360	6 443	6 192	5 858	5 816	5 230	4 100	5 648	5 904	7 138	5 615	5 818	5 143	5 516	5 989	6 609	5 062	4 450
Total E. Prim.	153 009	142 478	132 980	125 128	119 476	114 522	113 726	112 037	109 005	106 411	106 014	105 559	106 876	106 953	106 223	108 711	106 408	112 272	113 959	117 089	113 189
ENERGÍA SECUNDARIA																					
Coque	920	753	711	502	753	1 130	920	3 473	1 297	920	1 255	1 142	982	1 129	1 217	1 039	1 202	1 218	1 138	990	1 260
Carbón Vegetal	1 138	1 255	1 398	1 530	1 651	1 762	1 860	1 946	2 024	2 095	2 161	2 220	2 270	2 310	2 340	2 354	2 366	2 351	2 323	2 285	2 279
Gas Lic.de Pet.	5 397	5 899	6 569	7 238	7 155	7 908	8 577	9 205	9 540	10 795	12 343	12 683	13 570	16 068	18 676	19 714	20 457	23 295	25 456	26 601	31 044
Gasolina Motor	47 028	50 543	56 777	56 735	49 246	51 421	48 241	48 158	46 819	48 493	50 919	53 617	53 160	51 717	52 641	48 051	43 982	43 971	41 405	41 289	40 508
Kerosene/Turbo	45 271	52 007	57 823	57 070	47 990	39 706	41 840	41 924	41 380	42 007	45 815	48 051	46 584	45 563	43 642	42 907	46 002	51 775	38 755	33 237	22 669
Diesel Oil	45 815	48 032	51 589	55 354	51 379	58 827	54 266	68 659	72 467	80 249	94 935	97 982	101 880	99 088	112 887	107 071	96 591	94 584	105 290	125 024	117 487
Pet.Industrial	48 241	49 497	57 739	54 810	50 041	48 744	46 401	32 928	40 250	41 882	50 166	60 304	53 226	48 750	66 930	64 506	57 276	55 902	49 783	58 856	51 790
Gas Natural	4 519	4 393	3 556	3 975	3 473	3 096	2 971	1 213	209	209	126	178	137	167	60	32	4	3	845	1 984	6 092
No Energéticos	5 021	6 694	6 360	6 025	3 682	3 347	4 519	3 682	5 314	8 452	9 079	5 227	6 151	6 824	6 111	5 121	5 833	7 189	6 891	8 844	7 281
Gas Industrial	418	753	669	628	628	377	753	418	795	879	1 004	1 059	1 051	837	351	1 023	1 012	1 257	1 113	1 237	1 494
Electricidad	38 367	40 794	43 263	41 129	38 702	42 426	45 564	37 823	42 719	44 518	46 233	50 591	53 218	57 231	59 335	62 357	65 678	69 574	72 706	77 567	81 848
Total E. Secund.	242 136	260 621	286 453	284 996	254 699	258 743	255 912	249 430	262 812	280 498	314 036	333 055	332 229	329 684	364 191	354 174	340 403	351 119	345 705	377 914	363 752
TOTAL ENERGÍA	395 144	403 099	419 433	410 124	374 175	373 265	369 638	361 466	371 818	386 909	420 050	438 614	439 105	436 637	470 414	462 885	446 811	463 391	459 664	495 003	476 941
TASA DE CRECIMIENTO	-0,4%	2,0%	4,1%	-2,2%	-8,8%	-0,2%	-1,0%	-2,2%	2,9%	4,1%	8,6%	4,4%	0,1%	-0,6%	7,7%	-1,6%	-3,5%	3,7%	-0,8%	7,7%	-3,6%
PBI																					
(Millones de N.S. de 1994)	90 243	99 267	107 208	97 881	86 429	81 983	83 760	83 401	87 375	98 577	107 039	109 709	117 110	116 485	117 590	121 267	127 569	127 832	132 546	139 463	148 548
TASA DE CRECIMIENTO	2,3%	10,0%	8,0%	-8,7%	-11,7%	-5,1%	2,2%	-0,4%	4,8%	12,8%	8,6%	2,5%	6,7%	-0,5%	0,9%	3,1%	5,2%	0,2%	3,7%	5,2%	6,5%
POBLACIÓN																					
Miles de Habitantes	19 516	19 963	20 415	20 867	21 315	21 753	22 180	22 597	23 009	23 421	23 837	24 258	24 681	25 104	25 525	25 939	26 347	26 749	27 148	27 544	27 219
TASA DE CRECIMIENTO	2,4%	2,3%	2,3%	2,2%	2,1%	2,1%	2,0%	1,9%	1,8%	1,8%	1,8%	1,8%	1,7%	1,7%	1,7%	1,6%	1,6%	1,5%	1,5%	1,5%	-1,2%
ELASTICIDADES																					
CONS.ENERGÍA/PBI	-0,18	0,20	0,51	0,26	0,75	0,05	-0,45	5,16	0,60	0,32	1,00	1,77	0,02	1,05	8,16	-0,51	-0,67	18,00	-0,22	1,47	-0,56
CONS.ENERGÍA/POB	-0,17	0,88	1,79	-1,00	-4,09	-0,12	-0,50	-1,17	1,57	2,27	4,83	2,50	0,06	-0,33	4,62	-0,99	-2,21	2,43	-0,54	5,27	3,09

TABLA N° 2
CONSUMO DE ENERGÍA EN EL SECTOR RESIDENCIAL Y COMERCIAL
(TJ)

	1985	1986	1987	1988	1989	1990	1991	1992	1993	1994	1995	1996	1997	1998	1999	2000	2001	2002	2003	2004	2005
ENERGÍA PRIMARIA																					
Carbón Mineral	293	293	293	418	460	293	460	251	335	335	335	255	251	0	0	0	0	0	0	0	0
Leña	107 989	101 101	95 929	91 878	88 615	86 666	83 248	80 299	77 726	75 458	73 444	72 232	71 178	70 217	68 983	68 269	67 462	68 021	66 771	72 838	71 381
Bosta/Yareta	10 627	10 665	10 696	10 721	10 739	10 751	10 755	10 750	10 741	10 732	10 724	10 719	10 715	10 710	10 703	10 692	10 782	10 752	10 719	10 682	10 368
Solar	0	0	0	0	0	0	0	0	0	0	0	0	0	2 143	2 180	2 217	2 249	2 283	2 317	2 351	2 323
Total E. Prim.	118 909	112 059	106 918	103 018	99 815	97 710	94 463	91 300	88 802	86 525	84 502	83 205	82 144	83 070	81 866	81 178	80 493	81 057	79 807	85 871	84 072
ENERGÍA SECUNDARIA																					
Carbón Vegetal	1 138	1 255	1 398	1 530	1 651	1 762	1 860	1 946	2 024	2 095	2 161	2 220	2 270	2 310	2 338	2 353	2 366	2 351	2 323	2 284	2 279
Gas Lic.de Pet.	4 477	4 979	5 523	6 109	5 941	7 824	8 494	9 121	9 456	10 711	12 092	12 594	13 458	14 534	15 526	16 507	17 515	17 670	19 275	20 081	22 267
Gasolina Motor	0	0	0	0	0	0	0	0	0	0	0	0	0	9	9	8	8	8	7	7	0
Kerosene	31 087	35 564	39 915	41 673	36 024	27 907	15 899	27 865	24 393	21 966	25 313	26 703	25 178	25 130	24 496	25 658	26 434	23 411	21 967	8 281	5 084
Diesel	0	0	0	0	0	0	628	628	42	0	0	0	0	660	1 130	534	180	56	166	281	198
Petróleo Industrial	0	0	0	0	0	0	0	0	0	0	0	0	0	207	312	256	206	176	136	170	126
Gas Natural	2 552	2 092	1 799	1 841	2 050	1 925	1 925	795	126	126	126	178	137	167	60	32	4	3	3	3	41
Electricidad	13 431	14 267	15 481	15 355	14 728	15 355	17 489	15 606	16 401	17 071	17 782	19 414	20 422	20 973	21 160	22 526	23 619	25 391	26 580	28 693	31 363
Total E. Secund.	52 684	58 158	64 116	66 507	60 394	54 773	46 294	55 962	52 441	51 968	57 473	61 109	61 465	63 990	65 031	67 875	70 331	69 065	70 458	59 801	61 358
TOTAL ENERGÍA	171 594	170 217	171 034	169 525	160 209	152 483	140 756	147 262	141 243	138 493	141 975	144 314	143 609	147 060	146 897	149 052	150 824	150 122	150 266	145 671	145 430
TASA DE CRECIMIENTO	0,9%	-0,8%	0,5%	-0,9%	-5,5%	-4,8%	-7,7%	4,6%	-4,1%	-1,9%	2,5%	1,6%	-0,5%	2,4%	-0,1%	1,5%	1,2%	-0,5%	0,1%	-3,1%	-0,2%
PBI																					
(Millones de N.S. de 1994)	90 243	99 267	107 208	97 881	86 429	81 983	83 760	83 401	87 375	98 577	107 039	109 709	117 110	116 485	117 590	121 267	127 569	127 832	132 546	139 463	148 548
TASA DE CRECIMIENTO	2,3%	10,0%	8,0%	-8,7%	-11,7%	-5,1%	2,2%	-0,4%	4,8%	12,8%	8,6%	2,5%	6,7%	-0,5%	0,9%	3,1%	5,2%	0,2%	3,7%	5,2%	6,5%
POBLACIÓN																					
Miles de Habitantes	19 516	19 963	20 415	20 867	21 315	21 753	22 180	22 597	23 009	23 421	23 837	24 258	24 681	25 104	25 525	25 939	26 347	26 749	27 148	27 544	27 219
TASA DE CRECIMIENTO	2,4%	2,3%	2,3%	2,2%	2,1%	2,1%	2,0%	1,9%	1,8%	1,8%	1,8%	1,8%	1,7%	1,7%	1,7%	1,6%	1,6%	1,5%	1,5%	1,5%	-1,2%
ELASTICIDADES																					
CONS.ENERGÍA/PBI	0,39	-0,08	0,06	0,10	0,47	0,94	-3,55	-10,78	-0,86	-0,15	0,29	0,66	-0,07	-4,51	-0,12	0,47	0,23	-2,26	0,03	-0,59	-0,03
CONS.ENERGÍA/POB	0,37	-0,35	0,21	-0,40	-2,56	-2,34	-3,92	2,46	-2,24	-1,09	1,42	0,93	-0,28	1,40	-0,07	0,90	0,76	-0,31	0,06	-2,09	0,14

TABLA N° 3
CONSUMO DE ENERGÍA EN EL SECTOR PÚBLICO
(TJ)

	1985	1986	1987	1988	1989	1990	1991	1992	1993	1994	1995	1996	1997	1998	1999	2000	2001	2002	2003	2004	2005
ENERGÍA SECUNDARIA																					
Gas Lic.de Pet.														8	16	17	15	29	32	34	45
Gasolina Motor	2 259	2 636	2 761	2 678	2 929	3 054	4 351	4 895	5 188	5 146	5 690	5 577	6 000	6 265	6 377	5 821	5 328	5 327	5 016	5 007	4 908
Kero/Turbo	2 678	3 766	3 807	3 515	2 552	2 469	2 259	2 469	2 343	2 134	2 510	2 443	2 628	2 773	1 342	1 546	2 745	8 215	1 341	3 879	2 735
Diesel	3 012	4 602	2 803	3 264	4 895	5 439	3 012	3 807	3 180	2 971	3 598	4 504	3 811	3 366	5 759	2 724	916	281	803	1 332	937
Pet.Industrial	209	84	1 172	167	335	1 088	544	628	251	126	335	2 075	351	173	261	214	172	147	114	142	106
Electricidad	0	0	0	0	0	0	0	0	0	0	0	0	0	991	1 000	1 064	1 116	1 129	1 144	1 161	1 269
Total E. Secund.	8 159	11 088	10 544	9 623	10 711	12 050	10 167	11 799	10 962	10 376	12 134	14 598	12 790	13 576	14 756	11 386	10 293	15 128	8 450	11 555	10 000
TOTAL ENERGÍA	8 159	11 088	10 544	9 623	10 711	12 050	10 167	11 799	10 962	10 376	12 134	14 598	12 790	13 576	14 756	11 386	10 293	15 128	8 450	11 555	10 000
TASA DE CRECIMIENTO	-15,2%	35,9%	-4,9%	-8,7%	11,3%	12,5%	-15,6%	16,0%	-7,1%	-5,3%	16,9%	20,3%	-12,4%	6,1%	8,7%	-22,8%	-9,6%	47,0%	-44,1%	36,7%	-13,5%
PBI																					
(Millones de N.S. de 1994)	90 243	99 267	107 208	97 881	86 429	81 983	83 760	83 401	87 375	98 577	107 039	109 709	117 110	116 485	117 590	121 267	127 569	127 832	132 546	139 463	148 548
TASA DE CRECIMIENTO	2,3%	10,0%	8,0%	-8,7%	-11,7%	-5,1%	2,2%	-0,4%	4,8%	12,8%	8,6%	2,5%	6,7%	-0,5%	0,9%	3,1%	5,2%	0,2%	3,7%	5,2%	6,5%
POBLACIÓN																					
Miles de Habitantes	19 516	19 963	20 415	20 867	21 315	21 753	22 180	22 597	23 009	23 421	23 837	24 258	24 681	25 104	25 525	25 939	26 347	26 749	27 148	27 544	27 219
TASA DE CRECIMIENTO	2,4%	2,3%	2,3%	2,2%	2,1%	2,1%	2,0%	1,9%	1,8%	1,8%	1,8%	1,8%	1,7%	1,7%	1,7%	1,6%	1,6%	1,5%	1,5%	1,5%	-1,2%
ELASTICIDADES																					
CONS.ENERGÍA/PBI	-6,72	3,59	-0,61	1,00	-0,97	-2,43	-7,21	-37,43	-1,49	-0,42	1,97	8,14	-1,84	-11,53	9,16	-7,30	-1,85	227,84	-11,97	7,04	-2,07
CONS.ENERGÍA/POB	-6,38	15,67	-2,17	-3,94	5,27	6,08	-7,97	8,53	-3,88	-2,98	9,55	11,51	-7,10	3,58	5,19	-14,06	-6,11	30,78	-29,58	25,17	11,40

TABLA N° 4
CONSUMO DE ENERGÍA EN EL SECTOR TRANSPORTE
(TJ)

	1985	1986	1987	1988	1989	1990	1991	1992	1993	1994	1995	1996	1997	1998	1999	2000	2001	2002	2003	2004	2005
ENERGÍA SECUNDARIA																					
Gas Licuado de Petroleo	0	0	0	0	0	0	0	0	0	0	0	0	0	204	418	425	390	746	820	864	1 164
Gasolina Motor	43 806	46 986	53 137	53 179	45 606	47 656	43 304	42 677	40 919	42 468	42 760	47 291	42 342	44 063	44 851	40 940	37 473	37 464	35 277	35 216	34 520
Turbo	10 042	11 213	12 134	10 502	8 870	9 079	9 330	9 414	10 418	12 636	15 523	16 505	16 420	16 276	17 134	14 931	15 450	16 046	14 776	19 139	13 484
Diesel	28 953	31 422	36 903	39 664	39 622	44 727	39 413	46 986	50 626	59 622	67 823	70 339	74 725	75 513	80 266	82 902	78 526	76 920	85 682	101 992	95 648
Pet. Industrial	5 941	5 063	6 527	5 774	4 812	3 096	1 381	837	711	2 929	1 757	2 109	1 937	2 010	3 032	2 490	2 000	1 710	1 325	1 651	1 228
Gas Natural																					2
Total E. Secund.	88 743	94 684	108 700	109 119	98 910	104 558	93 429	99 914	102 675	117 654	127 863	136 244	135 424	138 066	145 700	141 688	133 840	132 886	137 881	158 863	146 043
TOTAL ENERG.	88 743	94 684	108 700	109 119	98 910	104 558	93 429	99 914	102 675	117 654	127 863	136 244	135 424	138 066	145 700	141 688	133 840	132 886	137 881	158 863	146 043
TASA DE CRECIMIENTO	-6,6%	6,7%	14,8%	0,4%	-9,4%	5,7%	-10,6%	6,9%	2,8%	14,6%	8,7%	6,6%	-0,6%	2,0%	5,5%	-2,8%	-5,5%	-0,7%	3,8%	15,2%	-8,1%
PBI																					
(Millones de N.S. de 1994)	90 243	99 267	107 208	97 881	86 429	81 983	83 760	83 401	87 375	98 577	107 039	109 709	117 110	116 485	117 590	121 267	127 569	127 832	132 546	139 463	148 548
TASA DE CRECIMIENTO	2,3%	10,0%	8,0%	-8,7%	-11,7%	-5,1%	2,2%	-0,4%	4,8%	12,8%	8,6%	2,5%	6,7%	-0,5%	0,9%	3,1%	5,2%	0,2%	3,7%	5,2%	6,5%
POBLACIÓN																					
Miles de Habitantes	19 516	19 963	20 415	20 867	21 315	21 753	22 180	22 597	23 009	23 421	23 837	24 258	24 681	25 104	25 525	25 939	26 347	26 749	27 148	27 544	27 219
TASA DE CRECIMIENTO	2,4%	2,3%	2,3%	2,2%	2,1%	2,1%	2,0%	1,9%	1,8%	1,8%	1,8%	1,8%	1,7%	1,7%	1,7%	1,6%	1,6%	1,5%	1,5%	1,5%	-1,2%
ELASTICIDADES																					
CONS.ENERGÍA/PBI	-2,92	0,67	1,85	-0,04	0,80	-1,11	-4,91	-16,19	0,58	1,14	1,01	2,63	-0,09	-3,66	5,83	-0,88	-1,07	-3,46	1,02	2,92	-1,24
CONS.ENERGÍA/POB	-2,77	2,92	6,54	0,17	-4,36	2,78	-5,43	3,69	1,51	8,15	4,89	3,71	-0,34	1,14	3,30	-1,69	-3,53	-0,47	2,52	10,43	6,84

TABLA N° 5
CONSUMO DE ENERGÍA EN EL SECTOR AGROPECUARIO Y AGROINDUSTRIAL
(TJ)

	1985	1986	1987	1988	1989	1990	1991	1992	1993	1994	1995	1996	1997	1998	1999	2000	2001	2002	2003	2004	2005
ENERGÍA PRIMARIA																					
Leña	0	0	0	0	0	0	0	0	0	0	0	0	0	86	98	101	109	108	111	111	111
Bagazo	6 318	5 732	5 104	5 146	5 397	5 146	4 979	4 937	4 100	4 602	5 607	5 271	5 962	4 863	5 403	6 138	6 354	7 243	7 625	5 975	2 425
Carbón Mineral	0	0	0	0	0	0	0	0	0	0	0	0	0	4	8	11	8	6	6	6	4
Total E. Prim.	6 318	5 732	5 104	5 146	5 397	5 146	4 979	4 937	4 100	4 602	5 607	5 271	5 962	4 953	5 510	6 250	6 471	7 357	7 742	6 091	2 539
ENERGÍA SECUNDARIA																					
Gas Licuado de Petróleo														2	4	4	4	8	8	13	12
Gasolina Motor	126	126	126	167	126	126	84	84	42	42	42	232	203	675	687	627	574	574	541	496	529
Kerosene	42	42	42	42	0	0	42	42	42	84	251	280	272	3	2	2	3	10	2	5	3
Diesel	920	795	711	1 046	335	795	879	669	669	795	1 046	1 103	1 157	1 213	2 076	982	330	101	289	224	338
Petróleo Industrial	1 339	418	1 088	3 180	2 971	2 720	2 092	0	2 259	2 259	2 803	3 347	3 118	882	1 330	1 093	878	750	582	438	539
Electricidad	1 548	1 632	1 715	1 548	795	837	1 339	1 297	1 255	1 297	1 339	1 482	1 559	1 651	1 665	1 773	1 859	1 880	1 905	1 981	2 113
Total E. Secund.	3 975	3 012	3 682	5 983	4 226	4 477	4 435	2 092	4 268	4 477	5 481	6 444	6 310	4 426	5 764	4 481	3 648	3 323	3 327	3 157	3 534
TOTAL ENERGÍA	10 293	8 745	8 786	11 129	9 623	9 623	9 414	7 029	8 368	9 079	11 088	11 715	12 272	9 380	11 274	10 731	10 119	10 680	11 069	9 249	6 073
TASA DE CRECIMIENTO	21,2%	-15,0%	0,5%	26,7%	-13,5%	0,0%	-2,2%	-25,3%	19,0%	8,5%	22,1%	5,7%	4,8%	-23,6%	20,2%	-4,8%	-5,7%	5,6%	3,6%	-16,4%	-34,3%
PBI																					
(Millones de N.S. de 1994)	90 243	99 267	107 208	97 881	86 429	81 983	83 760	83 401	87 375	98 577	107 039	109 709	117 110	116 485	117 590	121 267	127 569	127 832	132 546	139 463	148 548
TASA DE CRECIMIENTO	2,3%	10,0%	8,0%	-8,7%	-11,7%	-5,1%	2,2%	-0,4%	4,8%	12,8%	8,6%	2,5%	6,7%	-0,5%	0,9%	3,1%	5,2%	0,2%	3,7%	5,2%	6,5%
POBLACIÓN																					
Miles de Habitantes	19 516	19 963	20 415	20 867	21 315	21 753	22 180	22 597	23 009	23 421	23 837	24 258	24 681	25 104	25 525	25 939	26 347	26 749	27 148	27 544	27 219
TASA DE CRECIMIENTO	2,4%	2,3%	2,3%	2,2%	2,1%	2,1%	2,0%	1,9%	1,8%	1,8%	1,8%	1,8%	1,7%	1,7%	1,7%	1,6%	1,6%	1,5%	1,5%	1,5%	-1,2%
ELASTICIDADES																					
CONS.ENERGÍA/PBI	9,35	-1,50	0,06	-3,07	1,16	0,00	-1,00	59,08	4,00	0,66	2,58	2,27	0,70	44,20	21,30	-1,54	-1,10	26,92	0,99	-3,15	-5,27
CONS.ENERGÍA/POB.	8,88	-6,57	0,21	12,04	-6,31	0,00	-1,11	-13,46	10,43	4,75	12,47	3,21	2,72	-13,74	12,06	-2,97	-3,63	3,64	2,44	-11,27	29,09

TABLA N° 6
CONSUMO DE ENERGÍA EN EL SECTOR PESQUERO
(TJ)

	1985	1986	1987	1988	1989	1990	1991	1992	1993	1994	1995	1996	1997	1998	1999	2000	2001	2002	2003	2004	2005
ENERGÍA PRIMARIA																					
Carbón Mineral	0	0	0	0	0	0	0	0	0	0	0	0	0	122	240	317	216	162	162	211	211
Total E. Primaria	0	0	0	0	0	0	0	0	0	0	0	0	0	122	240	317	216	162	162	211	211
ENERGÍA SECUNDARIA																					
Gas Licuado de Petróleo	0	0	0	0	0	0	0	0	0	0	0	0	0	4	9	9	8	16	18	19	25
Gasolina Motor	0	0	0	0	0	0	0	0	0	0	0	306	231	23	23	21	19	19	18	18	18
Kerosene	0	0	0	0	0	0	0	0	0	0	0	0	0	117	56	65	115	346	56	163	115
Diesel	2 218	2 761	2 594	2 469	1 799	1 715	3 305	4 268	5 983	7 322	7 950	8 325	7 538	4 531	7 751	3 666	1 233	378	1 081	1 793	1 261
Pet. Industrial	5 272	6 025	5 816	8 326	7 196	6 987	8 117	9 749	11 883	14 937	12 050	14 293	11 464	6 690	10 076	10 682	9 959	10 823	8 674	11 959	10 996
Gas Natural																			842	1 980	409
Electricidad	377	418	418	460	84	418	460	544	418	460	460	507	534	1 490	1 503	1 600	1 678	1 698	1 720	1 745	1 908
Total E. Secund.	7 866	9 205	8 828	11 255	9 079	9 121	11 883	14 560	18 284	22 719	20 460	23 432	19 767	12 855	19 419	16 044	13 013	13 279	12 410	17 678	14 733
TOTAL ENERGÍA	7 866	9 205	8 828	11 255	9 079	9 121	11 883	14 560	18 284	22 719	20 460	23 432	19 767	12 977	19 659	16 361	13 229	13 441	12 572	17 889	14 944
TASA DE CRECIMIENTO	18,2%	17,0%	-4,1%	27,5%	-19,3%	0,5%	30,3%	22,5%	25,6%	24,3%	-9,9%	14,5%	-15,6%	-34,3%	51,5%	-16,8%	-19,1%	1,6%	-6,5%	42,3%	-16,5%
PBI																					
(Millones de N.S. de 1994)	90 243	99 267	107 208	97 881	86 429	81 983	83 760	83 401	87 375	98 577	107 039	109 709	117 110	116 485	117 590	121 267	127 569	127 832	132 546	139 463	148 548
TASA DE CRECIMIENTO	2,3%	10,0%	8,0%	-8,7%	-11,7%	-5,1%	2,2%	-0,4%	4,8%	12,8%	8,6%	2,5%	6,7%	-0,5%	0,9%	3,1%	5,2%	0,2%	3,7%	5,2%	6,5%
POBLACIÓN																					
Miles de Habitantes	19 516	19 963	20 415	20 867	21 315	21 753	22 180	22 597	23 009	23 421	23 837	24 258	24 681	25 104	25 525	25 939	26 347	26 749	27 148	27 544	27 219
TASA DE CRECIMIENTO	2,4%	2,3%	2,3%	2,2%	2,1%	2,1%	2,0%	1,9%	1,8%	1,8%	1,8%	1,8%	1,7%	1,7%	1,7%	1,6%	1,6%	1,5%	1,5%	1,5%	-1,2%
ELASTICIDADES																					
CONS.ENERGÍA/PBI	8,05	1,70	-0,51	-3,16	1,65	-0,09	13,97	-52,56	5,37	1,89	-1,16	5,82	-2,32	64,42	54,31	-5,37	-3,68	7,78	-1,75	8,11	-2,53
CONS.ENERGÍA/POB	7,65	7,43	-1,81	12,41	-9,01	0,22	15,45	11,98	14,01	13,55	-5,61	8,23	-8,96	-20,03	30,75	-10,33	-12,18	1,05	-4,34	28,98	13,95

TABLA N° 7
CONSUMO DE ENERGÍA EN EL SECTOR MINERO METALÚRGICO
(TJ)

	1985	1986	1987	1988	1989	1990	1991	1992	1993	1994	1995	1996	1997	1998	1999	2000	2001	2002	2003	2004	2005
ENERGÍA PRIMARIA																					
Carbón Mineral	586	502	544	544	586	335	293	2 050	0	0	0	0	0	1 805	3 537	4 672	3 179	2 387	4 512	3 846	2 681
Total E. Prim.	586	502	544	544	586	335	293	2 050	0	0	0	0	0	1 805	3 537	4 672	3 179	2 387	4 512	3 846	2 681
ENERGÍA SECUNDARIA																					
Coque	920	753	711	502	753	1 130	920	3 473	1 297	920	1 255	1 142	982	1 129	1 217	1 039	1 202	1 218	1 138	990	1 260
Gas Lic. de Pet.	84	0	0	84	84	84	84	84	84	84	84	89	111	114	233	237	218	416	457	482	649
Gas Natural																					248
Gasolina Motor	586	502	502	502	460	460	293	335	293	293	293	68	60	73	74	68	62	62	58	58	57
Kerosene	837	795	920	711	460	209	920	1 213	795	753	753	793	775	940	455	524	931	2 784	455	1 315	927
Diesel	7 489	4 937	4 477	3 012	1 339	2 176	1 464	3 975	3 891	4 058	6 527	6 751	7 049	7 235	7 672	8 005	7 582	8 846	9 225	10 306	10 148
Pet. Industrial	12 301	11 548	13 472	10 125	11 004	11 422	16 862	6 485	8 912	4 728	13 138	15 154	14 192	14 644	22 086	18 142	14 573	12 459	9 656	12 029	8 944
Electricidad	11 129	11 464	12 008	8 870	7 740	11 715	11 548	10 251	10 837	11 297	11 715	12 830	13 496	13 831	14 997	15 518	16 545	17 813	18 743	20 449	20 644
Total E. Secund.	33 346	29 999	32 091	23 807	21 840	27 196	32 091	25 815	26 108	22 133	33 765	36 827	36 665	37 965	46 735	43 533	41 114	43 598	39 733	45 630	42 878
TOTAL ENERGÍA	33 932	30 501	32 635	24 351	22 426	27 531	32 384	27 865	26 108	22 133	33 765	36 827	36 665	39 770	50 271	48 205	44 292	45 986	44 245	49 476	45 559
TASA DE CRECIMIENTO	7,1%	-10,1%	7,0%	-25,4%	-7,9%	22,8%	17,6%	-14,0%	-6,3%	-15,2%	52,6%	9,1%	-0,4%	8,5%	26,4%	-4,1%	-8,1%	3,8%	-3,8%	11,8%	-7,9%
PBI																					
(Millones de N.S. de 1994)	90 243	99 267	107 208	97 881	86 429	81 983	83 760	83 401	87 375	98 577	107 039	109 709	117 110	116 485	117 590	121 267	127 569	127 832	132 546	139 463	148 548
TASA DE CRECIMIENTO	2,3%	10,0%	8,0%	-8,7%	-11,7%	-5,1%	2,2%	-0,4%	4,8%	12,8%	8,6%	2,5%	6,7%	-0,5%	0,9%	3,1%	5,2%	0,2%	3,7%	5,2%	6,5%
POBLACIÓN																					
Miles de Habitantes	19 516	19 963	20 415	20 867	21 315	21 753	22 180	22 597	23 009	23 421	23 837	24 258	24 681	25 104	25 525	25 939	26 347	26 749	27 148	27 544	27 219
TASA DE CRECIMIENTO	2,4%	2,3%	2,3%	2,2%	2,1%	2,1%	2,0%	1,9%	1,8%	1,8%	1,8%	1,8%	1,7%	1,7%	1,7%	1,6%	1,6%	1,5%	1,5%	1,5%	-1,2%
ELASTICIDADES																					
CONS.ENERGÍA/PBI	3,15	-1,01	0,87	2,92	0,68	-4,42	8,13	32,54	-1,32	-1,19	6,12	3,64	-0,07	-15,88	27,85	-1,31	-1,56	18,55	-1,03	2,27	-1,22
CONS.ENERGÍA/POB	2,99	-4,41	3,09	-11,46	-3,68	11,07	9,00	-7,42	-3,45	-8,50	29,63	5,14	-0,25	4,94	15,77	-2,53	-5,17	2,51	-2,54	8,10	6,71

TABLA N° 8
CONSUMO DE ENERGÍA EN EL SECTOR INDUSTRIAL
(TJ)

	1985	1986	1987	1988	1989	1990	1991	1992	1993	1994	1995	1996	1997	1998	1999	2000	2001	2002	2003	2004	2005
ENERGÍA PRIMARIA																					
Carbón Mineral	2 469	2 636	2 385	2 552	2 678	2 050	5 774	6 276	9 623	10 125	9 456	10 592	11 180	11 044	8 978	10 948	10 373	15 190	15 019	15 909	19 147
Leña	17 405	14 478	11 752	7 509	4 557	3 089	2 360	1 658	1 250	1 059	801	587	452	318	246	172	126	92	67	52	38
Bagazo	0	0	0	0	0	0	0	0	0	0	0	0	0	25	30	31	35	38	41	46	50
Total E. Prim.	19 874	17 114	14 137	10 061	7 235	5 139	8 134	7 934	10 873	11 184	10 257	11 179	11 632	11 387	9 254	11 151	10 534	15 320	15 128	16 007	19 235
ENERGÍA SECUNDARIA																					
Carbón Vegetal	0	0	0	0	0	0	0	0	0	0	0	0	0	0	3	0	0	0	0	0	0
Gas Lic. de Pet.	837	920	1 046	1 046	1 130	0	0	0	0	0	167	0	0	1 203	2 470	2 514	2 307	4 410	4 846	5 109	6 882
Gasolina Motor	251	293	251	209	126	126	209	167	251	126	209	17	15	608	619	565	517	517	487	486	476
Kerosene	586	628	1 004	628	84	42	13 389	920	1 297	1 046	1 046	1 117	1 102	325	158	181	322	964	157	455	321
Diesel	3 222	3 515	4 100	5 899	3 389	3 975	5 565	8 326	6 987	4 979	6 109	6 250	6 679	6 569	8 232	8 260	7 824	8 002	8 043	9 096	8 956
Pet. Industrial	23 179	26 359	29 665	27 238	23 723	23 430	17 405	15 230	15 899	16 276	19 916	22 950	21 745	24 144	29 833	31 628	29 487	29 837	29 295	32 466	29 852
Gas Natural	1 966	2 301	1 757	2 134	1 423	1 172	1 046	418	84	84	0	0	0	0	0	0	0	0	0	0	5 642
Gas Industrial	418	753	669	628	628	377	753	418	795	879	1 004	1 059	1 051	837	351	1 023	1 012	1 257	1 113	1 237	1 494
Electricidad	11 883	13 012	13 640	14 895	15 355	14 100	14 728	10 125	13 807	14 393	14 937	16 358	17 207	18 295	19 009	19 876	20 861	21 663	22 613	23 536	24 551
Total E. Secund.	42 342	47 781	52 133	52 677	45 857	43 221	53 095	35 606	39 120	37 781	43 388	47 751	47 800	51 981	60 674	64 047	62 330	66 650	66 555	72 386	78 175
TOTAL ENERGÍA	62 216	64 895	66 270	62 738	53 091	48 359	61 228	43 540	49 994	48 965	53 645	58 930	59 432	63 368	69 928	75 198	72 864	81 970	81 683	88 394	97 410
TASA DE CRECIMIENTO	1,0%	4,3%	2,1%	-5,3%	-15,4%	-8,9%	26,6%	-28,9%	14,8%	-2,1%	9,6%	9,9%	0,9%	6,6%	10,4%	7,5%	-3,1%	12,5%	-0,4%	8,2%	10,2%
PBI																					
(Millones de N.S. de 1994)	90 243	99 267	107 208	97 881	86 429	81 983	83 760	83 401	87 375	98 577	107 039	109 709	117 110	116 485	117 590	121 267	127 569	127 832	132 546	139 463	148 548
TASA DE CRECIMIENTO	2,3%	10,0%	8,0%	-8,7%	-11,7%	-5,1%	2,2%	-0,4%	4,8%	12,8%	8,6%	2,5%	6,7%	-0,5%	0,9%	3,1%	5,2%	0,2%	3,7%	5,2%	6,5%
POBLACIÓN																					
Miles de Habitantes	19 516	19 963	20 415	20 867	21 315	21 753	22 180	22 597	23 009	23 421	23 837	24 258	24 681	25 104	25 525	25 939	26 347	26 749	27 148	27 544	27 219
TASA DE CRECIMIENTO	2,4%	2,3%	2,3%	2,2%	2,1%	2,1%	2,0%	1,9%	1,8%	1,8%	1,8%	1,8%	1,7%	1,7%	1,7%	1,6%	1,6%	1,5%	1,5%	1,5%	-1,2%
ELASTICIDADES																					
CONS.ENERGÍA/PBI	0,45	0,43	0,26	0,61	1,31	1,73	12,28	67,38	3,11	-0,16	1,11	3,95	0,13	-12,42	10,92	2,41	-0,60	60,61	-0,10	1,57	1,57
CONS.ENERGÍA/POB	0,43	1,88	0,94	-2,41	-7,17	-4,33	13,58	-15,35	8,12	-1,15	5,39	5,58	0,49	3,86	6,18	4,64	-1,98	8,19	-0,23	5,63	-8,64

12 MATRICES Y FLUJOS ENERGÉTICOS 1970 –2005

BALANCE ENERGÉTICO CONSOLIDADO: 2005

UNIDAD: (TJ)

REPUBLICA DEL PERU MINISTERIO DE ENERGÍA Y MINAS OFICINA GENERAL DE PLANEAMIENTO		ENERGÍA PRIMARIA									ENERGÍA SECUNDARIA											TOTAL		
		1	2	3	4	5	6	7	8	9	10	11	12	13	14	15	16	17	18	19	20		21	22
		CARBÓN MINERAL	LEÑA	BOSTA YARETA	BAGAZO	PETROLEO CRUDO	GAS NATURAL	HIDRO ENERGIA	SOLAR	TOTAL E.P.	COQUE	CARBON VEGETAL	GAS LIC. PET.	GASOLINA MOTOR	KEROSENE +JET	DIASEL OIL	PETROLEO RESID.	NO ENERG. PET.Y GAS	GAS REFIN.	GAS DIS.	GAS IND.	ENERGIA ELECTR.	TOTAL E.S.	
S E C T O R E S	1. PRODUCCION	1 249	77 227	10 368	11 929	159 479	269 440	80 857	2 323	612 873														
	2. IMPORTACION	27 518				202 612				230 130	6 294		2 924	4 285	1	34 695	176	5 832					54 208	
	3. VARIACION DE INVENTARIOS	2 685				3 567				6 252	835		(2 023)	(16 221)	11 532	(1 344)	3 548	(1 140)					(4 814)	
	4. OFERTA TOTAL	31 452	77 227	10 368	11 929	365 658	269 440	80 857	2 323	849 255	7 128		901	(11 936)	11 533	33 351	3 724	4 692					49 394	
	5. EXPORTACION					(27 271)				(27 271)			(4 746)	(46 419)	(13 234)	(9 743)	(53 085)	(4 901)				(27)	(132 154)	
	6. NO APROVECHADA					(138 777)				(138 777)														(138 777)
	7. OFERTA INTERNA BRUTA	31 452	77 227	10 368	11 929	338 387	130 663	80 857	2 323	683 206	7 128		(3 845)	(58 354)	(1 700)	23 608	(49 361)	(209)				(27)	(82 760)	
	8. TOTAL TRANSFORMACION	(9 622)	(5 698)		(5 004)	(344 780)	(130 663)	(80 857)		(576 623)	(5 934)	2 279	34 898	99 406	24 369	98 321	104 776	7 627	5 525	23 392	1 885	91 790	488 334	
	8.1 COQUERIAS Y ALTOS HORNOS									(576 623)	(5 934)										1 885			(4 050)
	8.2 CARBONERAS		(5 698)							(5 698)		2 279												2 279
	8.3 REFINERIAS					(344 780)				(344 780)				10 621	66 663	24 380	104 599	118 796	7 051	6 090			338 200	
	8.4 PLANTAS DE GAS						(130 663)			(130 663)				24 277	32 743		5 059				68 008			130 663
8.5 CENTRALES ELÉCTRICAS (Mdo. Eléctrica)	(9 622)						(79 013)		(88 635)						(1 797)	(12 551)					85 677	29 112		
8.6 CENTRALES ELÉCTRICAS (Uso propio)				(5 004)			(1 844)		(6 847)					(10)	(9 540)	(1 470)		(564)			(2 399)	6 113		
9. CONSUMO PROPIO SECTOR ENERGIA												(8)	(536)		(10)	(4 442)	(3 625)	(138)	(6 064)	(18 840)	1	(1 371)	(35 023)	
10. PERDIDAS (TRANS., DIST. Y ALM.)																						(8 571)	(8 571)	
11. AJUSTES	213	()			6 393		()		6 606	66		()	()				()	539	1 790	(392)		2 004		
12. CONSUMO FINAL TOTAL	22 043	71 530	10 368	6 925				2 323	113 189	1 260	2 279	31 044	40 515	22 669	117 487	51 790	7 281	6 342	1 494	81 821	363 983	477 173		
C O N S. F I N A L	12.1 CONSUMO FINAL NO ENERGETICO				4 450				4 450								7 281					7 281		
	12.2 CONSUMO FINAL ENERGETICO	22 043	71 530	10 368	2 475			2 323	108 739	1 260	2 279	31 044	40 515	22 669	117 487	51 790		6 342	1 494	81 821	356 702	465 441		
	12.2.1 RESIDENCIAL		71 335	10 368					2 323	84 027		2 083	20 255		5 053				3		25 213	52 606	136 633	
	12.2.2 COMERCIAL		45							45		196	2 012	7	32	198	126			38	6 128	8 736	8 781	
	12.2.3 PUBLICO												45	4 908	2 735	937	106				1 268	9 999	10 000	
	12.2.4 TRANSPORTE													1164	34520	13484	95648	1228			2	146 045	146 045	
	12.2.5 AGROPECUARIO Y AGROIND.	4	111		2 425					2 539			12	529	3	338	539					2 112	3 532	
	12.2.6 PESQUERIA	211								211			25	18	115	1 261	10 996				409	1 906	14 731	
	12.2.7 MINERO METALURGICO	2 681								2 681	1 260		649	57	927	10 148	8 944			248		20 644	42 878	
	12.2.8 INDUSTRIAL	19 147	38		50					19 235			6 882	476	321	8 956	29 852			5 642	1 494	24 551	78 175	
12.2.9 CONSUMO NO IDENTIFICADO																								

PRODUCCION DE ENERGIA SECUNDARIA BRUTA 2 279 34 898 99 406 24 380 109 658 118 796 7 627 6 090 68 008 1 885 91 790 564 817

PRODUCCION DE COQUE + ENTRADA ALTO HORNO (5 934) = (5 934)

PERÚ FLUJO ENERGÉTICO: 2005

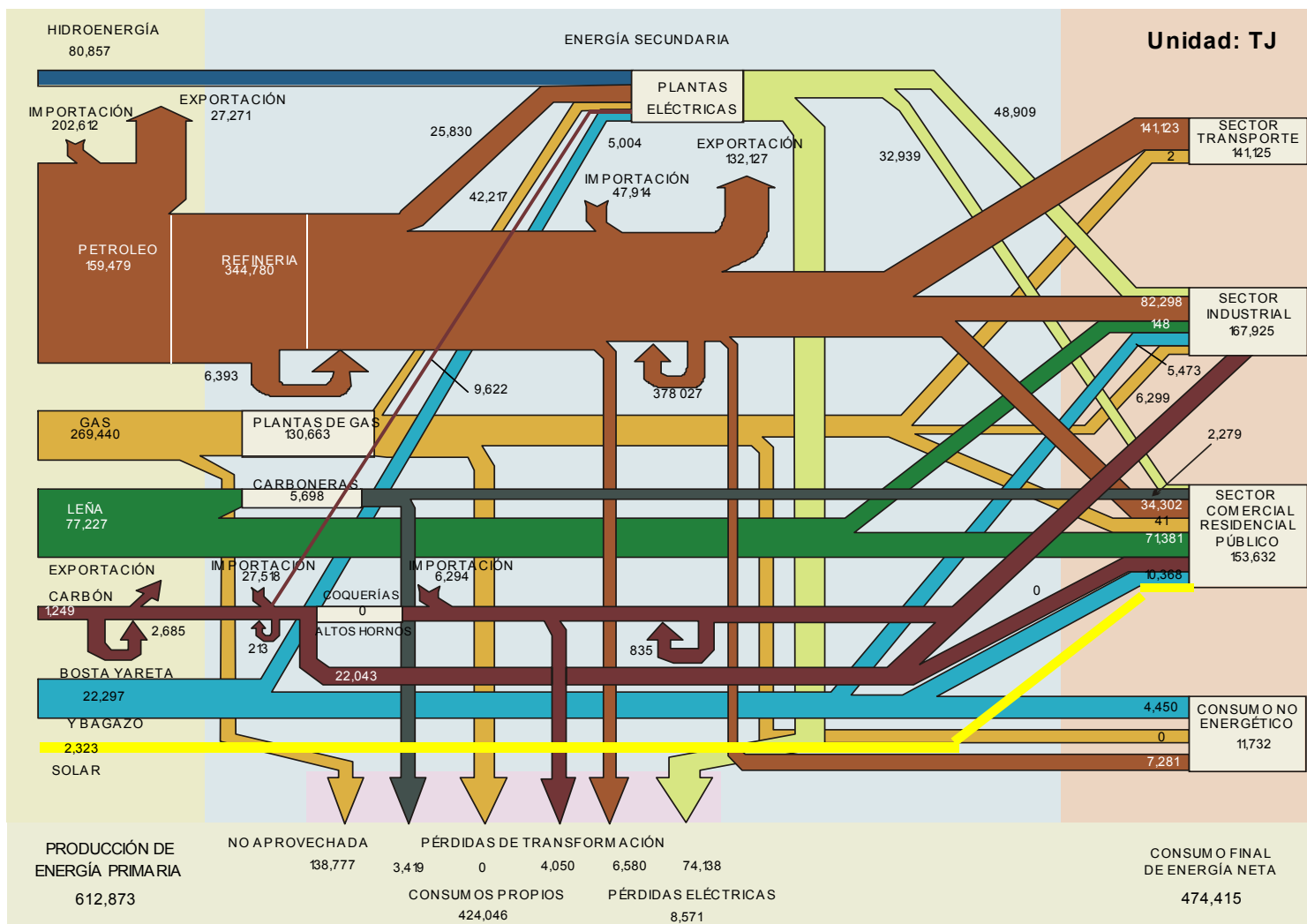

BALANCE ENERGÉTICO CONSOLIDADO: 2004

UNIDAD: (TJ)

REPUBLICA DEL PERU MINISTERIO DE ENERGIA Y MINAS OFICINA GENERAL DE PLANEAMIENTO		ENERGÍA PRIMARIA									ENERGÍA SECUNDARIA											TOTAL			
		1	2	3	4	5	6	7	8	9	10	11	12	13	14	15	16	17	18	19	20		21	22	
		CARBÓN MINERAL	LEÑA	BOSTA YARETA	BAGAZO	PETROLEO CRUDO	GAS NATURAL	HIDRO ENERGIA	SOLAR	TOTAL E.P.	COQUE	CARBON VEGETAL	GAS LIC. PET.	GASOLINA MOTOR	KEROSENE +JET	DIESEL OIL	PETROLEO RESID.	NO ENERG. PET.Y GAS	GAS REFIN.	GAS DIS.	GAS IND.	ENERGIA ELECTR.	TOTAL E.S.	TOTAL	
S E C T O R E S	1. PRODUCCION	652	78 712	10 682	13 294	169 338	137 316	98 532	2 351	510 876														510 876	
	2. IMPORTACION	26 650				175 500				202 150	7 089		10 924	1 846	7	56 634		3 650					80 151	282 301	
	3. VARIACION DE INVENTARIOS	3 934				(3 339)				596	(311)		(978)	(13 215)	9 103	7 345	(2 279)	665	(5 095)				(4 765)	(4 170)	
	4. OFERTA TOTAL	31 236	78 712	10 682	13 294	341 500	137 316	98 532	2 351	713 622	6 778		9 946	(11 369)	9 110	63 979	(2 279)	4 315	(5 095)					75 386	789 007
	5. EXPORTACION					(35 226)				(35 226)			(1 964)	(24 683)	(8 854)	(2 419)	(51 528)	(464)					(89 911)	(125 138)	
	6. NO APROVECHADA					(73 949)				(73 949)														(73 949)	
	7. OFERTA INTERNA BRUTA	31 236	78 712	10 682	13 294	306 274	63 367	98 532	2 351	604 446	6 778		7 982	(36 052)	256	61 560	(63 807)	3 851	(5 095)					(14 526)	589 920
	8. TOTAL TRANSFORMACION	(11 519)	(5 712)		(2 210)	(343 242)	(63 367)	(98 532)		(524 581)	(5 841)	2 285	18 629	77 519	33 005	68 353	116 714	4 997	5 113	14 806	1 415	87 318	424 313	(100 288)	
	8.1 COQUERIAS Y ALTOS HORNOS	(540)								(540)	(5 841)											1 415	87 318	(4 425)	(4 965)
	8.2 CARBONERAS		(5 712)							(5 712)		2 285												2 285	(3 427)
	8.3 REFINERIAS					(343 242)				(343 242)			10 570	64 723	33 035	85 840	133 588	4 397	5 113					337 265	(5 976)
	8.4 PLANTAS DE GAS						(63 367)			(63 367)			8 058	12 795		1 592		600		40 321				63 367	
8.5 CENTRALES ELÉCTRICAS (Mdo. Eléctrico)	(10 980)						(96 144)		(107 124)						(9 520)	(15 088)			(24 426)			81 392	32 357	(74 766)	
8.6 CENTRALES ELÉCTRICAS (Uso propio)				(2 210)			(2 388)		(4 597)					(30)	(9 559)	(1 785)			(1 089)			5 927	(6 536)	(11 134)	
9. CONSUMO PROPIO SECTOR ENERGIA												(14)	(134)	(24)	(4 633)	(3 765)	(4)	(17)	(13 263)	1	(1 307)	(23 161)	(23 161)	(8 493)	
10. PERDIDAS(TRANS.DIST.Y ALM.)																						(8 493)	(8 493)	(8 493)	
11. AJUSTES	257	(1)			36 968	(1)	(1)		37 225	52		(1)	(1)		(1)			(1)	441	(179)	(1)		314	37 538	
12. CONSUMO FINAL TOTAL	19 973	73 000	10 682	11 084				2 351	117 090	990	2 285	26 597	41 333	33 237	125 280	59 142	8 844		1 984	1 237	77 518	378 447	495 537		
12.1 CONSUMO FINAL NO ENERGETICO				5 062					5 062								8 844						8 844	13 906	
12.2 CONSUMO FINAL ENERGETICO	19 973	73 000	10 682	6 021				2 351	112 027	990	2 285	26 597	41 333	33 237	125 280	59 142		1 984	1 237	77 518	369 603	481 630	481 630		
12.2.1 RESIDENCIAL Y COMERCIAL		72 838	10 682						85 871		2 284	20 081	7	8 281	281	170		3			28 693	59 801	145 671	145 671	
12.2.2 PUBLICO											34	5 007	3 879	1 332	142						1 161	11 555	11 555	11 555	
12.2.3 TRANSPORTE											864	35 216	19 139	101 992	1 651							158 863	158 863	158 863	
12.2.4 AGROPECUARIO Y AGROIND.	6	111		5 975					6 091		9	540	5	480	724						1 933	3 691	9 782	9 782	
12.2.5 PESQUERIA	211								211		19	18	163	1 793	11 959			1 980			1 745	17 678	17 889	17 889	
12.2.6 MINERO METALURGICO	3 846								3 846	990		482	58	1 315	10 306	12 029					20 449	45 630	49 476	49 476	
12.2.7 INDUSTRIAL	15 909	52		46					16 007			5 109	486	455	9 096	32 466				1 237	23 536	72 386	88 394	88 394	
12.2.8 CONSUMO NO IDENTIFICADO																									

PRODUCCION DE ENERGIA SECUNDARIA BRUTA 452 2 285 18 629 77 519 33 035 87 431 133 588 4 997 5 113 40 321 1 415 87 318 492 103

PRODUCCION DE COQUE 452 + ENTRADA ALTO HORNO (6 293) = (5 841)

PERÚ FLUJO ENERGÉTICO: 2004

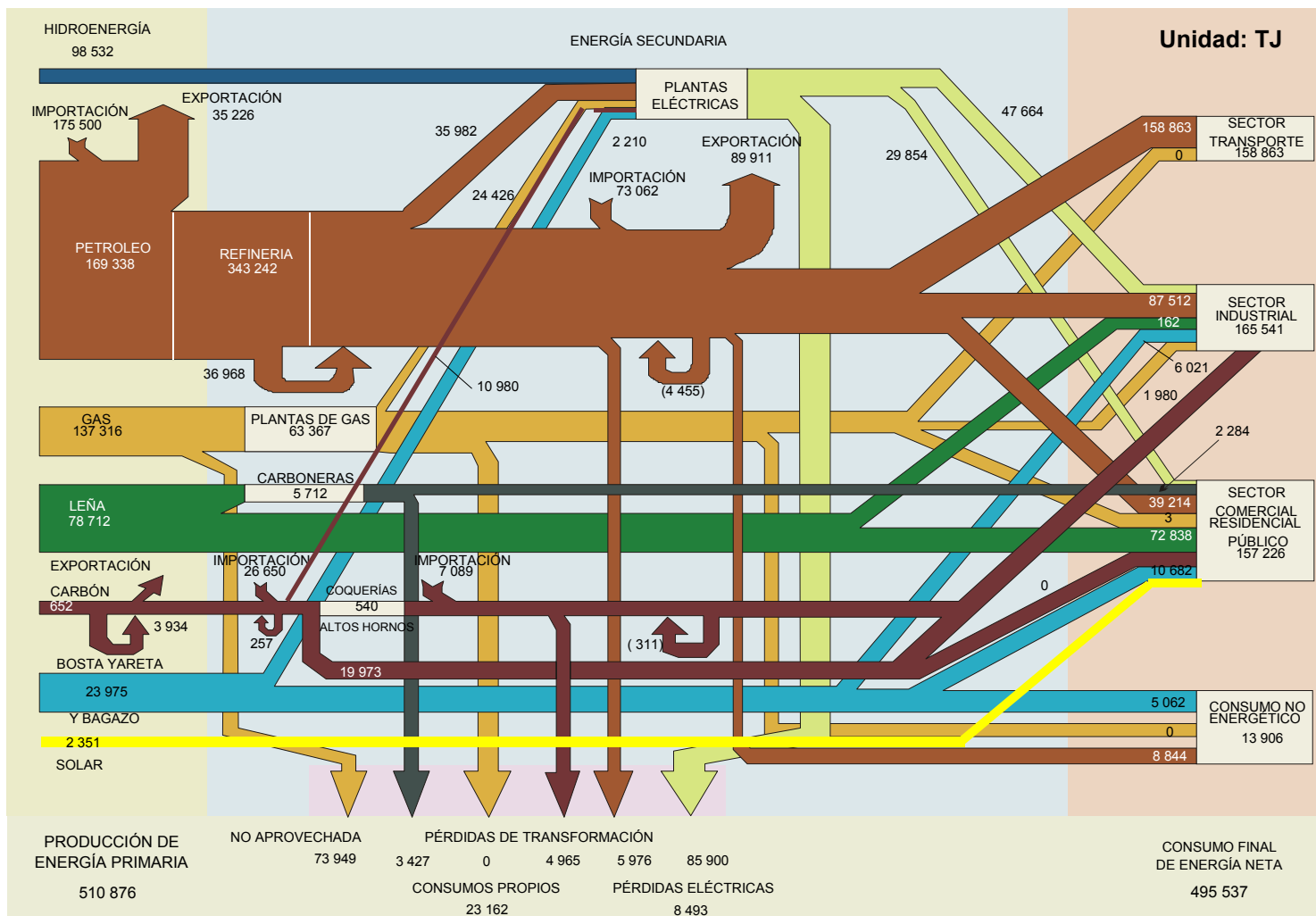

BALANCE ENERGÉTICO CONSOLIDADO: 2003
UNIDAD: (TJ)

REPÚBLICA DEL PERÚ MINISTERIO DE ENERGÍA Y MINAS ORIGEN TÉCNICO DE ENERGÍA		ENERGÍA PRIMARIA									ENERGÍA SECUNDARIA											TOTAL			
		1	2	3	4	5	6	7	8	9	10	11	12	13	14	15	16	17	18	19	20		21	22	23
		CARBÓN MINERAL	LEÑA	BOSTA YARETA	BAGAZO	PETRÓLEO CRUDO	GAS NAT. ASOC.	HIDRO ENERGÍA	ENERGÍA SOLAR	TOTAL EP.	COQUE	CARBÓN VEGETAL	GAS LIC. PET.	GASOLINA MOTOR	KEROSENE + JET	DIESEL OL.	PETRÓLEO INDUST.	NO ENERG. PET y GAS	GAS REFIN.	GAS DIS.	GAS IND.		ENERGÍA ELECTR.	TOTAL ES.	TOTAL
S E C T O R E S E N E R G É T I C O S	1. PRODUCCION	459	72 758	10 719	17 095	193 075	71 957	83 361	2 317	451 742													451 742		
	2. IMPORTACION	22 631				176 217				198 847	5 271		13 880	1 645	6 432	48 014					4 852		80 094		
	3. VARIACION DE INVENTARIOS	6 885				(6 483)				402	(89)		(601)	(14 340)	2 872	(7 252)	(6 638)	(2 127)	(3 326)				(31 502)		
	4. OFERTA TOTAL	29 974	72 758	10 719	17 095	362 809	71 957	83 361	2 317	650 991	5 182		13 279	(12 696)	9 304	40 762	(6 638)	2 725	(3 326)				48 591		
	5. EXPORTACION					(61 079)				(61 079)				(11 531)	(8 859)	(1 855)	(60 532)	(438)					(83 216)		
	6. NO APROVECHADA						(38 250)			(38 250)													(38 250)		
	7. OFERTA INTERNA BRUTA	29 974	72 758	10 719	17 095	301 730	33 707	83 361	2 317	551 662	5 182		13 279	(24 227)	445	38 907	(67 171)	2 287	(3 326)				(34 624)		
	8. TOTAL TRANSFORMACION	(10 477)	(5 808)		(2 820)	(336 777)	(33 707)	(83 361)		(472 951)	(4 104)	2 323	12 182	65 857	39 307	70 745	117 836	4 604	5 179	10 510	1 382	82 494	408 316		
	8.1 COQUE Y ALTOS HORNOS	(1 272)								(1 272)	(4 104)										1 382		(2 721)		
	8.2 CARBONERAS		(5 808)							(5 808)		2 323											2 323		
	8.3 REFINERIAS					(336 777)				(336 777)			9 754	60 883	39 346	81 595	130 421	4 102	5 179				331 280		
8.4 PLANTAS DE GAS						(33 707)			(33 707)			2 428	4 974				502		25 802			33 707			
8.5 CENTRALES ELÉCTRICAS (Mdo. Eléctrico)	(9 205)						(81 493)		(90 698)						(1 680)	(10 835)			(14 312)		76 864	50 036			
8.6 CENTRALES ELÉCTRICAS (Uso propio)				(2 820)			(1 868)		(4 689)			(5)	(226)	(997)	(4 362)	(881)	(1)	(1 853)	(10 341)	1	(1 450)	(6 309)			
9. CONSUMO PROPIO SECTOR ENERGIA																						(20 115)			
10. FERRODAS (TRANS. DIST. Y ALIM.)																					(8 338)	(8 338)			
11. AJUSTES	201			0	35 047		0		35 248	60	0	0	0			0	0		676	(270)		466			
12. CONSUMO FINAL TOTAL	19 698	66 950	10 719	14 275				2 317	113 959	1 138	2 323	25 456	41 405	38 755	105 290	49 783	6 891		845	1 113	72 706	345 705			
12.1 CONSUMO FINAL NO ENERGETICO				6 609					6 609								6 891					6 891			
12.2 CONSUMO FINAL ENERGETICO	19 698	66 950	10 719	7 666				2 317	107 351	1 138	2 323	25 456	41 405	38 755	105 290	49 783		845	1 113	72 706	338 814	446 165			
12.2.1 RESIDENCIAL Y COMERCIAL		66 771	10 719					2 317	79 807		2 323	19 275	7	21 967	126	147		3		26 386	70 235	150 042			
12.2.2 PUBLICO												32	5 016	7 168	636	123			1 173		14 149	14 149			
12.2.3 TRANSPORTE												820	35 277	6 038	85 626	1 431					129 192	129 192			
12.2.4 AGROPECUARIO Y AGROIND.	6	111		7 625					7 742			8	541	8	229	628				1 954	3 369	11 111			
12.2.5 PESQUERA	162								162			18	18	302	856	9 131		842		1 764	12 931	13 093			
12.2.6 MINERO METALURGICO	4 512								4 512	1 138		457	58	2 430	9 354	10 424					18 743	42 605			
12.2.7 INDUSTRIAL	15 019	67		41					15 128			4 846	487	841	8 461	27 900			1 113	22 686	66 334	81 461			
12.2.8 CONSUMO NO IDENTIFICADO																									

PRODUCCION DE ENERGIA SECUNDARIA BRUTA 1 176 2 323 12 182 65 857 39 346 81 595 130 421 4 604 5 179 25 802 1 382 82 494 452 363

PRODUCCION DE COQUE 1 176 + ENTRADA ALTO HORNO (5 280) = (4 104)

PERÚ FLUJO ENERGÉTICO: 2003

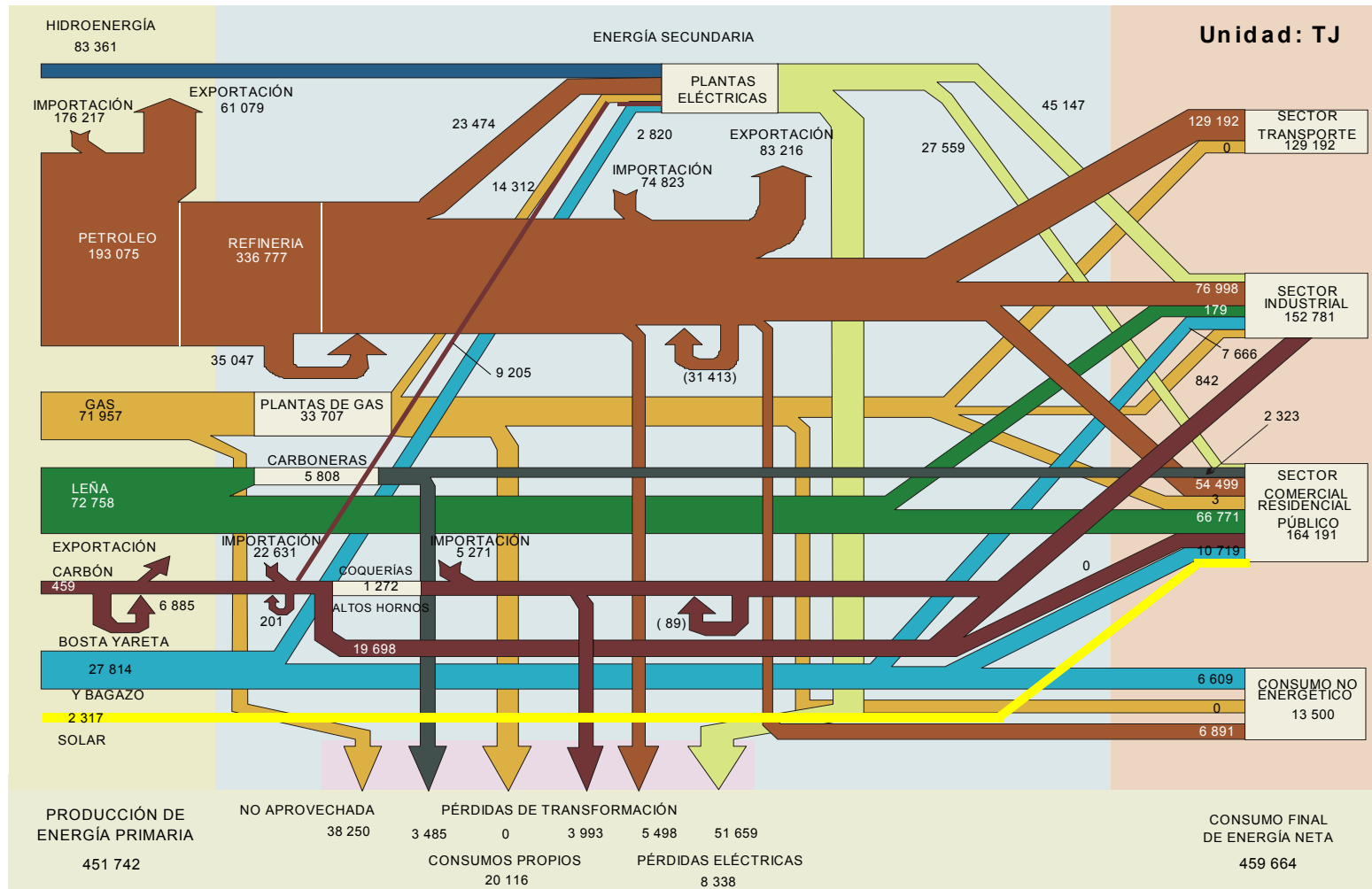

BALANCE ENERGÉTICO CONSOLIDADO: 2002

UNIDAD: (TJ)

REPUBLICA DEL PERU MINISTERIO DE ENERGIA Y MINAS OFICINA TECNICA DE ENERGIA		ENERGIA PRIMARIA									ENERGIA SECUNDARIA											TOTAL			
		1	2	3	4	5	6	7	8	9	10	11	12	13	14	15	16	17	18	19	20		21	22	
		CARBÓN MINERAL	LEÑA	BOSTA YARETA	BAGAZO	PETROLEO CRUDO	GAS NAT. ASOC.	HIDRO ENERGIA	SOLAR	TOTAL E.P.	COQUE	CARBON VEGETAL	GAS LIC. PET.	GASOLINA MOTOR	KEROSENE +JET	DIESEL OIL	PETROLEO RESID.	NO ENERG. PET. Y GAS	GAS REFIN.	GAS DIS.	GAS IND.		ENERGIA ELECTR.	TOTAL E.S.	
S E C T O R E S	1. PRODUCCION	647	74 100	10 752	15 948	196 085	69 470	81 141	2 283	450 426													450 426	P E R I O D O	
	2. IMPORTACION	24 789				155 970				180 760													243 385		
	3. VARIACION DE INVENTARIOS	2 336				7 525				9 861	(919)		11 376	(332)	(9 254)	(1 438)	148				790	(3 507)	(14 511)		(4 650)
	4. OFERTA TOTAL	27 772	74 100	10 752	15 948	359 581	69 470	81 141	2 283	641 047	4 988		11 044	(7 159)	6 835	32 115	790	(499)					48 114		689 161
	5. EXPORTACION					(45 277)				(45 277)				(11 722)	(7 874)	(2 075)	(54 797)	(332)					(76 800)		(122 077)
	6. NO APROVECHADA					(38 082)				(38 082)															(38 082)
	7. OFERTA INTERNA BRUTA	27 772	74 100	10 752	15 948	314 304	31 388	81 141	2 283	557 688	4 988		11 044	(18 881)	(1 039)	30 040	(54 007)	(831)					(28 686)		529 002
	8. TOTAL TRANSFORMACION	(10 735)	(5 879)		(2 679)	(337 239)	(31 388)	(81 141)		(469 060)	(3 834)	2 351	12 251	62 990	46 544	69 013	115 450	8 032	2 959	10 615	1 435	79 098	406 903		(62 157)
	8.1 COQUERIAS Y ALTOS HORNOS	(1 338)								(1 338)	(3 834)										1 435		(2 399)		(3 738)
	8.2 CARBONERAS		(5 879)							(5 879)		2 351											2 351		(3 527)
	8.3 REFINERIAS					(337 239)				(337 239)			9 794	57 791	46 599	80 122	126 115	7 624	2 959				331 004		(6 235)
8.4 PLANTAS DE GAS						(31 388)			(31 388)			2 457	5 199							23 324		31 388			
8.5 CENTRALES ELÉCTRICAS (Mdo. Eléctrico)	(9 397)						(79 333)		(88 730)						(1 636)	(8 533)			(11 717)		73 474	51 588	(37 142)		
8.6 CENTRALES ELÉCTRICAS (Uso propio)				(2 679)			(1 808)		(4 487)				(55)	(9 473)	(2 131)				(992)		5 623	(7 028)	(11 515)		
9. CONSUMO PROPIO SECTOR ENERGIA												(138)	(1 063)	(4 469)	(5 542)	(12)	(2 959)	(10 982)	1	(1 335)	(26 498)	(26 498)	(8 189)		
10. PERDIDAS (TRANS. DIST. Y ALM.)																					(8 189)	(8 189)	(8 189)		
11. AJUSTES	709	()			22 935	()	()		23 644	64		()	()		()	()		591	(178)			476	24 121		
12. CONSUMO FINAL TOTAL	17 746	68 221	10 752	13 269			2 283		112 272	1 218	2 351	23 295	43 971	44 442	94 584	55 902	7 189	224	1 257	69 574	344 007	456 279			
12.1 CONSUMO FINAL NO ENERGETICO				5 989					5 989								7 189					7 189	13 178		
12.2 CONSUMO FINAL ENERGETICO	17 746	68 221	10 752	7 281			2 283		106 283	1 218	2 351	23 295	43 971	44 442	94 584	55 902		224	1 257	69 574	336 818	443 100			
12.2.1 RESIDENCIAL Y COMERCIAL		68 021	10 752				2 283		81 057		2 351	18 947	8	24 261	127	183		3		25 095	70 975	152 032			
12.2.2 PUBLICO												22	5 327	7 647	647	153				1 186	14 982	14 982			
12.2.3 TRANSPORTE												576	37 464	8 713	76 895	1 777					125 425	125 425			
12.2.4 AGROPECUARIO Y AGROIND.	6	108		7 243					7 357			6	574	9	233	780				1 975	3 577	10 933			
12.2.5 PESQUERIA	162								162			12	19	322	870	10 206			221	1 783	13 434	13 596			
12.2.6 MINERO METALURGICO	2 387								2 387	1 218		322	62	2 592	7 796	12 945				17 813	42 747	45 135			
12.2.7 INDUSTRIAL	15 190	92		38					15 320			3 409	517	898	8 017	29 858			1 257	21 722	65 678	80 998			
12.2.8 CONSUMO NO IDENTIFICADO																									

PRODUCCION DE ENERGIA SECUNDARIA BRUTA	848	2 351	12 251	62 990	46 599	80 122	126 115	8 032	2 959	23 324	1 435	79 098	446 123
--	-----	-------	--------	--------	--------	--------	---------	-------	-------	--------	-------	--------	---------

PRODUCCION DE COQUE	848	+ ENTRADA ALTO HORNO	(4 682)	=	(3 834)
---------------------	-----	----------------------	---------	---	---------

PERÚ FLUJO ENERGÉTICO: 2002

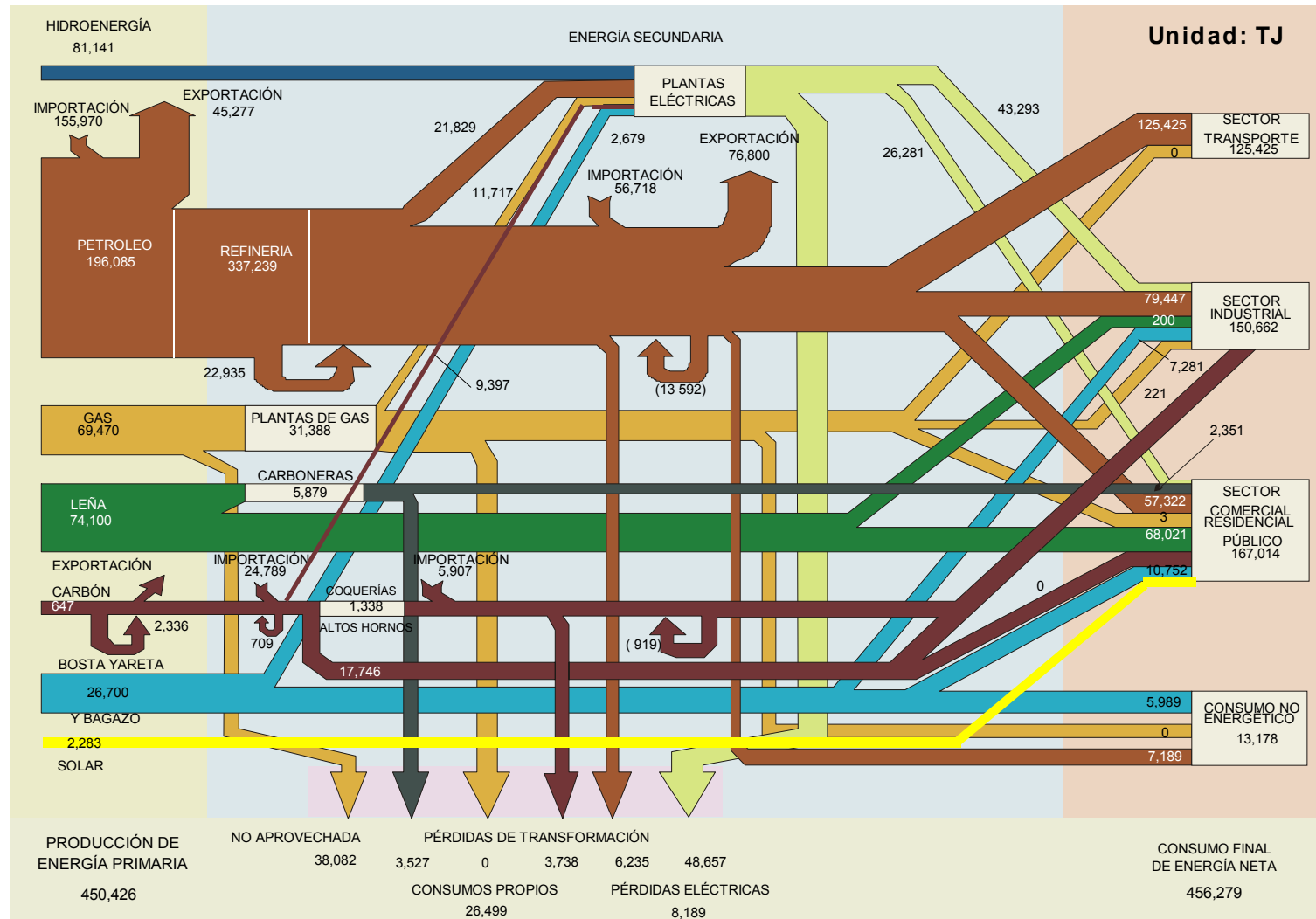

BALANCE ENERGÉTICO CONSOLIDADO: 2001
UNIDAD: (TJ)

REPÚBLICA DEL PERU MINISTERIO DE ENERGÍA Y MINAS OFICINA TÉCNICA DE ENERGÍA		ENERGÍA PRIMARIA									ENERGÍA SECUNDARIA											23 TOTAL			
		1 CARBÓN MINERAL	2 LEÑA	3 BOSTA YARETA	4 BAGAZO	5 PETRÓLEO CRUDO	6 GAS NAT. ASOC.	7 HIDRO ENERGÍA	8 ENERGÍA SOLAR	9 TOTAL E.P.	10 COQUE	11 CARBÓN VEGETAL	12 GAS LIC. PET.	13 GASOLINA MOTOR	14 KEROSENE +JET	15 DIESEL OIL	16 PETRÓLEO INDUST.	17 NO ENERG. PET y GAS	18 GAS REFIN.	19 GAS DIS.	20 GAS IND.		21 ENERGÍA ELECTR.	22 TOTAL E.S.	
S E C T O R E S E N E R G É T I C O S	1. PRODUCCION	552	73 613	10 782	14 254	196 843	67 514	79 228	2 249	445 036														445 036	
	2. IMPORTACION	14 266				156 664				170 931	5 402	9 441	1 926	1 927	35 887		2 700						57 373	228 304	
	3. VARIACION DE INVENTARIOS	3 372				8 690				12 062	240	(695)	(11 406)	3 206	(53)	780	1 382						(6 536)	5 526	
	4. OFERTA TOTAL	18 191	73 613	10 782	14 254	362 198	67 514	79 228	2 249	628 028	5 732	8 746	(9 479)	5 134	35 833	780	4 082						50 837	678 866	
	5. EXPORTACION					(39 526)				(39 526)			(14 137)	(3 865)	(2 379)	(58 668)	(59)							(79 108)	(118 634)
	6. NO APROVECHADA						(38 221)			(38 221)														(38 221)	(38 221)
	7. OFERTA INTERNA BRUTA	18 191	73 613	10 782	14 254	322 672	29 293	79 228	2 249	550 281	5 732	8 746	(23 616)	1 269	33 454	(57 888)	4 033							(28 271)	522 010
	8. TOTAL TRANSFORMACION	(5 086)	(5 916)		(2 350)	(339 502)	(29 293)	(79 228)		(461 374)	(4 593)	2 366	11 711	67 736	45 795	67 606	120 706	1 812	4 252	11 140	1 739	74 792	405 062	(56 312)	
	8.1 COQUERIAS Y ALTOS HORNOS	(1 357)								(1 357)	(4 593)										1 739		(2 854)	(4 212)	
	8.2 CARBONERAS		(5 916)							(5 916)		2 366											2 366	(3 550)	
	8.3 REFINERIAS					(339 502)				(339 502)			9 211	62 593	45 896	78 827	131 348	1 456	4 252				333 583	(6 919)	
8.4 PLANTAS DE GAS						(29 293)			(29 293)		2 500	5 143					356		21 294			29 293			
8.5 CENTRALES ELÉCTRICAS (Mdo. Eléctrico)	(3 729)						(77 310)		(81 039)						(1 963)	(8 294)			(9 117)		69 138	49 764	(31 274)		
8.6 CENTRALES ELÉCTRICAS (Uso propio)				(2 350)			(1 918)		(4 268)				(101)	(9 258)	(2 348)				(1 037)		5 654	(7 090)	(11 357)		
9. CONSUMO PROPIO SECTOR ENERGIA												(138)	(1 063)	(4 469)	(5 542)	(12)	(4 252)	(11 609)	1		(1 066)	(28 148)	(28 148)		
10. PERDIDAS (TRANS., DIST. Y ALM.)																						(8 048)	(8 048)		
11. AJUSTES	671				16 830				17 501	63		0	0	0	0	0	0		473	(728)		(192)	17 309		
12. CONSUMO FINAL TOTAL	13 775	67 697	10 782	11 904				2 249	106 408	1 202	2 366	20 457	43 982	46 002	96 591	57 276	5 633		4	1 012	65 678	340 403	446 811		
12.1 CONSUMO FINAL NO ENERGETICO				5 516					5 516								5 833					5 833	11 349		
12.2 CONSUMO FINAL ENERGETICO	13 775	67 697	10 782	6 388				2 249	100 892	1 202	2 366	20 457	43 982	46 002	96 591	57 276			4	1 012	65 678	334 570	435 462		
12.2.1 RESIDENCIAL Y COMERCIAL		67 462	10 782					2 249	80 493		2 366	17 515	8	26 434	180	206			4		23 619	70 331	150 824		
12.2.2 PUBLICO												15	5 328	2 745	916	172					1 116	10 293	10 293		
12.2.3 TRANSPORTE												390	37 473	15 450	78 526	2 000						133 840	133 840		
12.2.4 AGROPECUARIO Y AGROIND.	8	109		6 354					6 471			4	574	3	330	878					1 859	3 648	10 119		
12.2.5 PESQUERIA	216								216			8	19	115	1 233	9 959						1 678	13 013		
12.2.6 MINERO METALURGICO	3 179								3 179	1 202		218	62	931	7 582	14 573					16 545	41 114	44 292		
12.2.7 INDUSTRIAL	10 373	126		35					10 534			2 307	517	322	7 824	29 487			1 012		20 861	62 330	72 864		
12.2.8 CONSUMO NO IDENTIFICADO																									

PRODUCCION DE ENERGIA SECUNDARIA BRUTA	806	2 366	11 711	67 736	45 896	78 827	131 348	1 812	4 252	21 294	1 739	74 792	442 576
--	-----	-------	--------	--------	--------	--------	---------	-------	-------	--------	-------	--------	---------

PRODUCCION DE COQUE	806	+ ENTRADA ALTO HORNO	(5 399)	=	(4 593)
---------------------	-----	----------------------	---------	---	---------

PERÚ FLUJO ENERGÉTICO: 2001

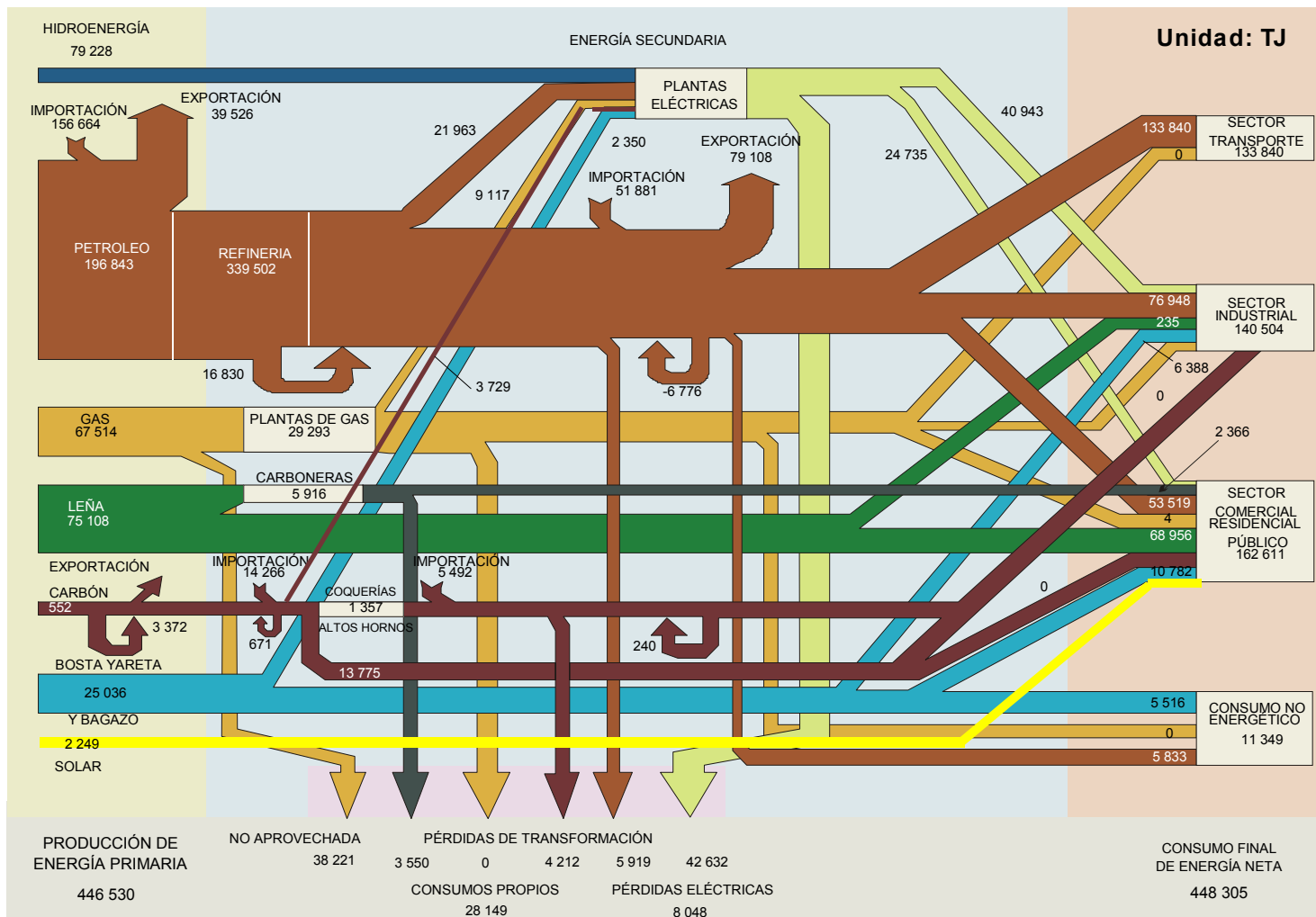

BALANCE ENERGÉTICO CONSOLIDADO: 2000

UNIDAD: (TJ)

REPÚBLICA DEL PERU MINISTERIO DE ENERGÍA Y MINAS OFICINA TÉCNICA DE ENERGÍA		ENERGÍA PRIMARIA									ENERGÍA SECUNDARIA											TOTAL	TOTAL	
		1	2	3	4	5	6	7	8	9	10	11	12	13	14	15	16	17	18	19	20			21
		CARBÓN MINERAL	LEÑA	BOSTA YARETA	BAGAZO	PETROLEO CRUDO	GAS NAT. ASOC.	HIDRO ENERGÍA	ENERGÍA SOLAR	TOTAL E.P.	COQUE	CARBÓN VEGETAL	GAS LIC. PET.	GASOLINA MOTOR	KEROSENE +JET	DIESEL OIL	PETROLEO INDUST.	NO ENERG. PET. Y GAS	GAS REFIN.	GAS DIS.	GAS IND.	ENERGIA ELECTR.	TOTAL E.S.	
S E C T O R E N E R G É T I C O	1. PRODUCCION	487	74 425	10 692	13 583	202 044	64 736	72 756	2 217	440 939														
	2. IMPORTACION	19 081				129 267				148 348	5 519		7 875	2 315	2 181	56 737		2 836					77 462	
	3. VARIACION DE INVENTARIOS	1 163				1 507				2 670	116		(603)	(10 715)	(782)	(3 641)	9 901	(641)					(6 344)	
	4. OFERTA TOTAL	20 731	74 425	10 692	13 583	332 818	64 736	72 756	2 217	591 957	5 635		7 272	(8 400)	1 419	53 097	9 901	2 195					71 118	
	5. EXPORTACION					(28 737)				(28 737)				(10 594)	(2 215)	(1 819)	(44 184)	(70)					(58 882)	
	6. NO APROVECHADA						(36 333)			(36 333)														(36 333)
	7. OFERTA INTERNA BRUTA	20 731	74 425	10 692	13 583	304 081	28 404	72 756	2 217	526 888	5 635		7 272	(18 994)	(796)	51 278	(34 283)	2 125						12 237
	8. TOTAL TRANSFORMACION	(5 439)	(5 884)		(2 270)	(323 829)	(28 404)	(72 756)		(438 582)	(4 650)	2 354	12 442	67 183	44 765	60 262	104 331	3 007	4 136	11 212	1 758	71 686	378 486	(60 096)
	8.1 COQUERIAS Y ALTOS HORNOS	(1 283)								(1 283)	(4 650)										1 758		(2 893)	(4 175)
	8.2 CARBONERAS		(5 884)							(5 884)		2 354											2 354	(3 530)
	8.3 REFINERIAS					(323 829)				(323 829)			9 879	62 044	44 858	72 234	120 976	2 971	4 136				317 099	(6 731)
8.4 PLANTAS DE GAS						(28 404)			(28 404)			2 563	5 139				36		20 665			28 404		
8.5 CENTRALES ELÉCTRICAS (Mdo. Eléctrico)	(4 156)						(70 827)		(74 984)						(2 868)	(13 771)			(8 469)		65 947	40 840	(34 144)	
8.6 CENTRALES ELÉCTRICAS (Uso propio)				(2 270)			(1 928)		(4 198)					(93)	(9 104)	(2 874)			(985)		5 738	(7 318)	(11 516)	
9. CONSUMO PROPIO SECTOR ENERGIA													(138)	(1 063)	(4 469)	(5 542)	(12)	(4 136)	(11 717)	1	(1 095)	(28 171)	(28 171)	
10. PERDIDAS (TRANS., DIST. Y ALM.)																						(8 234)	(8 234)	
11. AJUSTES	657	(0)		(0)	19 748	(0)			20 405	54		(0)	(0)	(0)	(0)	(0)			537	(736)		(144)	20 261	
12. CONSUMO FINAL TOTAL	15 948	68 541	10 692	11 313				2 217	108 711	1 039	2 354	19 714	48 051	42 907	107 071	64 506	5 121		32	1 023	62 357	354 174	462 855	
12.1 CONSUMO FINAL NO ENERGETICO				5 143					5 143								5 121					5 121	10 264	
12.2 CONSUMO FINAL ENERGETICO	15 948	68 541	10 692	6 169				2 217	103 568	1 039	2 354	19 714	48 051	42 907	107 071	64 506			32	1 023	62 357	349 054	452 621	
12.2.1 RESIDENCIAL Y COMERCIAL		68 269	10 692						81 178		2 353	16 507	8	25 658	534	256			32		22 526	67 875	149 052	
12.2.2 PUBLICO											17	5 821	1 546	2 724	214					1 064		11 386	11 386	
12.2.3 TRANSPORTE											425	40 940	14 931	82 902	2 490							141 688	141 688	
12.2.4 AGROPECUARIO Y AGROIND.	11	101		6 138					6 250		4	627	2	982	1 093						1 773	4 481	10 731	
12.2.5 PESQUERIA	317								317			9	21	65	3 666	10 682					1 600	16 044	16 361	
12.2.6 MINERO METALURGICO	4 672								4 672	1 039		237	68	524	8 005	18 142					15 518	43 533	48 205	
12.2.7 INDUSTRIAL	10 948	172		31					11 151			2 514	565	181	8 260	31 628				1 023	19 876	64 047	75 198	
12.2.8 CONSUMO NO IDENTIFICADO																								

PRODUCCION DE ENERGIA SECUNDARIA BRUTA	807	2 354	12 442	67 183	44 858	72 234	120 976	3 007	4 136	20 665	1 758	71 686	422 107
--	-----	-------	--------	--------	--------	--------	---------	-------	-------	--------	-------	--------	---------

PRODUCCION DE COQUE	807	+ ENTRADA ALTO HORNO	(5 439)	=	(4 632)
---------------------	-----	----------------------	---------	---	---------

PERÚ FLUJO ENERGÉTICO: 2000

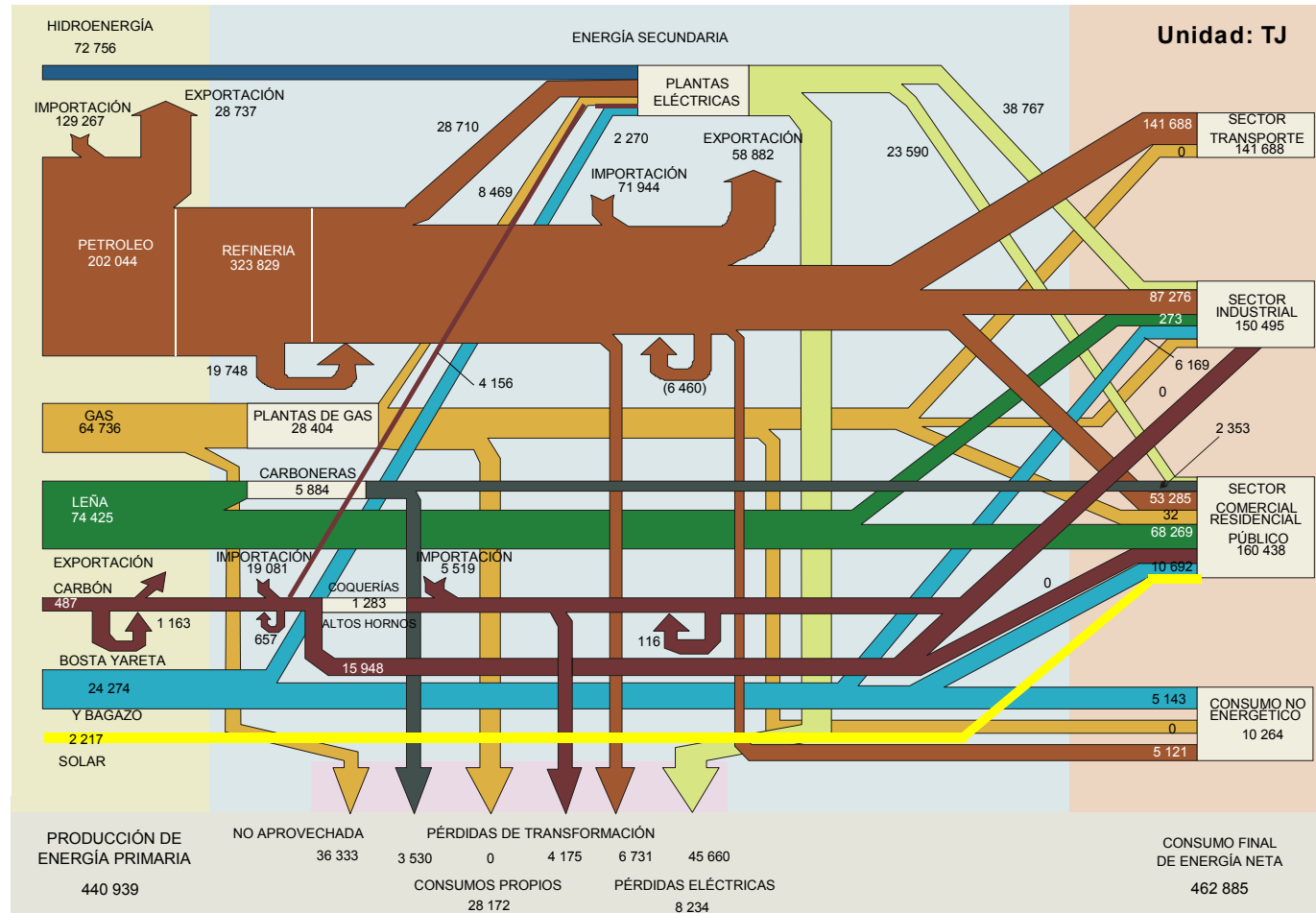

BALANCE ENERGÉTICO CONSOLIDADO: 1999

UNIDAD: (TJ)

REPÚBLICA DEL PERU MINISTERIO DE ENERGÍA Y MINAS OFICINA TÉCNICA DE ENERGÍA		ENERGÍA PRIMARIA									ENERGÍA SECUNDARIA											TOTAL			
		1 CARBÓN MINERAL	2 LEÑA	3 BOSTA YARETA	4 BAGAZO	5 PETRÓLEO CRUDO	6 GAS NAT. ASOC.	7 HIDRO ENERGÍA	8 ENERGÍA SOLAR	9 TOTAL E.P.	10 COQUE	11 CARBÓN VEGETAL	12 GAS LIC. PET.	13 GASOLINA MOTOR	14 KEROSENE +JET	15 DIESEL OIL	16 PETRÓLEO INDUST.	17 NO ENERG. PET. y GAS	18 GAS REFIN.	19 GAS DIS.	20 GAS IND.		21 ENERGÍA ELECTR.	22 TOTAL E.S.	
S O C I E D A D E N E R G É T I C O S	1. PRODUCCIÓN	644	75,177	10,703	13,250	216,690	61,649	65,401	2,180	445,693														445,693	
	2. IMPORTACIÓN	12,990				122,629				135,619														135,619	
	3. VARIACIÓN DE INVENTARIOS	(297)				27,247				26,950														26,950	
	4. OFERTA TOTAL	13,337	75,177	10,703	13,250	366,565	61,649	65,401	2,180	608,261	3,636	6,809	(12,006)		497	56,020	17,928	(1,637)					1	71,247	679,508
	5. EXPORTACIÓN					(61,322)				(61,322)														(61,322)	
	6. NO APROVECHADA					(31,551)				(31,551)														(31,551)	
	7. OFERTA INTERNA BRUTA	13,337	75,177	10,703	13,250	305,243	30,098	65,401	2,180	515,388	3,636	6,801	(14,678)		256	54,379	(18,767)	(1,664)					1	29,964	545,352
	8. TOTAL TRANSFORMACIÓN	(1,228)	(5,851)		(1,999)	(325,235)	(30,098)	(65,401)		(429,811)	(2,482)	2,340	11,875	67,457	44,449	62,977	91,239	7,787	3,838	11,357	1,105	68,537	370,478	(59,332)	
	8.1 COQUERÍAS Y ALTOS HORNOS	(1,228)								(1,228)	(2,482)										1,105		(1,377)	(2,605)	
	8.2 CARBONERAS		(5,851)							(5,851)		2,340											2,340	(3,510)	
8.3 REFINERÍAS					(325,235)				(325,235)			9,371	62,793	44,610	79,040	110,717	7,567	3,838				317,936	(7,299)		
8.4 PLANTAS DE GAS						(30,098)			(30,098)			2,504	4,664						22,695			30,083	(15)		
8.5 CENTRALES ELÉCTRICAS (Mdo. Eléctrico)							(63,467)		(63,467)						(6,011)	(16,434)			(10,307)		62,480	29,729	(33,738)		
8.6 CENTRALES ELÉCTRICAS (Uso Propio)							(1,934)		(1,934)						(161)	(10,052)	(3,044)		(1,031)		6,057	(8,233)	(12,165)		
9. CONSUMO PROPIO SECTOR ENERGÍA				(1,999)					(3,933)				(138)	(1,063)	(4,469)	(5,542)	(12)	(3,838)	(11,555)	(1)	(946)	(27,563)	(27,563)		
10. PÉRDIDAS (TRANS., DIST. Y ALM.)																					(8,257)	(8,257)	(8,257)		
11. AJUSTES (*)	654	()		()	19,992				20,646	64				()					259	(753)		(431)	20,215		
12. CONSUMO FINAL TOTAL	12,763	69,326	10,703	11,251				2,180	106,223	1,217	2,340	18,676	52,641	43,642	112,887	66,930	6,111		60	351	59,335	364,191	470,415		
12.1 CONSUMO FINAL NO ENERGÉTICO				5,818					5,818								6,111					6,111	11,929		
12.2 CONSUMO FINAL ENERGÉTICO	12,763	69,326	10,703	5,433				2,180	100,405	1,217	2,340	18,676	52,641	43,642	112,887	66,930			60	351	59,335	358,080	458,485		
12.2.1 RESIDENCIAL Y COMERCIAL		68,983	10,703					2,180	81,866			2,338	15,526	9	24,496	1,130	312		60		21,160	65,031	146,897		
12.2.2 PÚBLICO												16	6,377	1,342	5,759	261					1,000	14,756	14,756		
12.2.3 TRANSPORTE												4	44,851	17,134	80,266	3,032						145,700	145,700		
12.2.4 AGROPECUARIO Y AGROIND.	8	98		5,403					5,510			4	687	2	2,076	1,330					1,665	5,764	11,274		
12.2.5 PESCA	240								240			9	23	56	7,751	10,076					1,503	19,419	19,659		
12.2.6 MINERO METALÚRGICO	3,537								3,537	1,217		233	74	455	7,672	22,086					14,997	46,735	50,271		
12.2.7 INDUSTRIAL	8,978	246		30					9,254		3	2,470	619	158	8,232	29,833				351	19,009	60,674	69,928		
12.2.8 CONSUMO NO IDENTIFICADO																									

PRODUCCION DE ENERGIA SECUNDARIA BRUTA	920	2,340	11,875	67,457	44,610	79,040	110,717	7,787	3,838	22,695	1,105	68,537	420,921
--	-----	-------	--------	--------	--------	--------	---------	-------	-------	--------	-------	--------	---------

PRODUCCION DE COQUE	920	+ENTRADA ALTO HORNO	(3,402)	=	(2,482)
---------------------	-----	---------------------	---------	---	---------

PERÚ FLUJO ENERGÉTICO: 1999

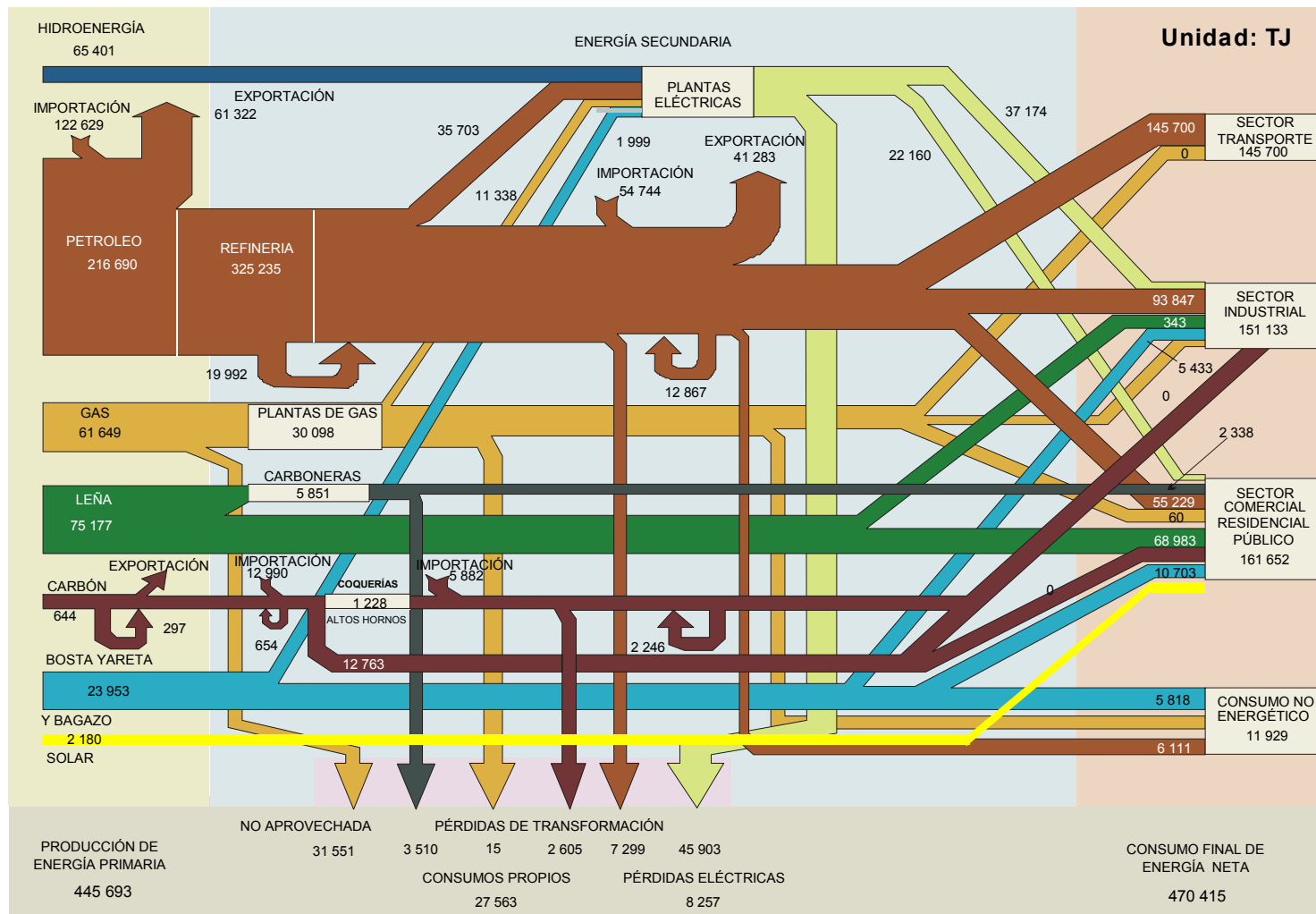

BALANCE ENERGÉTICO CONSOLIDADO: 1998

UNIDAD: (TJ)

REPÚBLICA DEL PERU MINISTERIO DE ENERGÍA Y MINAS OFICINA TÉCNICA DE ENERGÍA		ENERGÍA PRIMARIA									ENERGÍA SECUNDARIA											TOTAL			
		1	2	3	4	5	6	7	8	9	10	11	12	13	14	15	16	17	18	19	20		21	22	
		CARBÓN MINERAL	LEÑA	BOSTA YARETA	BAGAZO	PETRÓLEO CRUDO	GAS NAT. ASOC.	HIDRO ENERGÍA	ENERGÍA SOLAR	TOTAL E.P.	COQUE	CARBÓN VEGETAL	GAS LIC. PET.	GASOLINA MOTOR	KEROSENE JET	DIESEL OIL	PETRÓLEO INDUST.	NO ENERG. PET. Y GAS	GAS REFIN.	GAS DIS.	GAS IND.		ENERGÍA ELECTR.	TOTAL E.S.	
S E C T O R E S	1. PRODUCCIÓN	616	76,395	10,710	12,318	239,139	49,009	62,111	2,143	452,441														452,441	
	2. IMPORTACIÓN	13,349				199,595				212,944	4,434		6,439	2,045	37,555		3,876				3	54,353	267,296		
	3. VARIACIÓN DE INVENTARIOS	(216)				(3,896)				(4,113)	533		(2,967)	(11,006)	(249)	(1,944)	1,488	(1,335)					(15,480)	(19,593)	
	4. OFERTA TOTAL	13,748	76,395	10,710	12,318	434,838	49,009	62,111	2,143	661,273	4,967		3,473	(8,961)	(249)	35,611	1,488	2,541			3	38,873	700,145		
	5. EXPORTACIÓN					(90,563)				(90,563)				(6,513)	(265)	(1,932)	(60,152)	(32)					(68,893)	(159,456)	
	6. NO APROVECHADA						(26,817)			(26,817)														(26,817)	
	7. OFERTA INTERNA BRUTA	13,748	76,395	10,710	12,318	344,275	22,193	62,111	2,143	543,893	4,967		3,473	(15,474)	(514)	33,678	(58,664)	2,509			3	(30,021)	513,873		
E N E R G Í A C O N S U M O	8. TOTAL TRANSFORMACIÓN	(1,407)	(5,775)		(1,814)	(357,525)	(22,193)	(62,111)		(450,825)	(4,088)	2,310	12,596	67,326	47,141	67,369	112,957	4,329	2,505	7,622	1,582	66,865	388,513	(62,312)	
	8.1 COQUERÍAS Y ALTOS HORNS	(1,407)								(1,407)	(4,088)										1,582		2,506	(2,506)	(3,914)
	8.2 CARBONERAS		(5,775)							(5,775)		2,310											2,310	(2,310)	(3,465)
	8.3 REFINERÍAS					(357,525)				(357,525)			11,079	64,334	47,410	86,794	134,950	4,143	2,505				351,215	(6,310)	
	8.4 PLANTAS DE GAS						(22,193)			(22,193)			1,517	2,992							17,434		22,130	(63)	
	8.5 CENTRALES ELÉCTRICAS (Mdo. Eléctrico)							(60,123)		(60,123)						(8,478)	(18,503)				(8,983)	60,508	24,544	(35,579)	
	8.6 CENTRALES ELÉCTRICAS (Uso Propio)				(1,814)			(1,988)		(3,802)				(269)	(10,947)	(3,491)	(3,491)				(830)	6,357	(9,180)	(12,981)	
	9. CONSUMO PROPIO SECTOR ENERGÍA												(136)	(1,064)	(1,960)	(5,543)	(14)	(2,505)	(7,454)	(1)	(1,022)	(19,698)	(19,698)	(19,698)	
	10. PÉRDIDAS (TRANS., DIST. Y ALM.)																					(8,616)	(8,616)	(8,616)	
	11. AJUSTES(*)	635				13,250		(1)		13,885	250				(1)	(1)	(1)				(745)		(495)	13,390	
12. CONSUMO FINAL TOTAL	12,976	70,621	10,710	10,504				2,143	106,953	1,129	2,310	16,068	51,717	45,563	99,088	48,750	6,824		168	837	57,230	329,684	436,637		
C O N S U M O F I N A L	12.1 CONSUMO FINAL NO ENERGÉTICO				5,615				5,615								6,824					6,824	12,440		
	12.2 CONSUMO FINAL ENERGÉTICO	12,976	70,621	10,710	4,889			2,143	101,338	1,129	2,310	16,068	51,717	45,563	99,088	48,750			168	837	57,230	322,859	424,198		
	12.2.1 RESIDENCIAL Y COMERCIAL		70,217	10,710																167		20,973	63,990	147,060	
	12.2.2 PÚBLICO												8	6,265	2,773	3,366						991	13,576	13,576	
	12.2.3 TRANSPORTE												204	44,063	16,276	75,513	2,010						138,066	138,066	
	12.2.4 AGROPECUARIO Y AGROIND.		86		4,863					4,949			2	675	3	1,213						1,651	4,426	9,376	
	12.2.5 PESCA	127								127			4	23	117	4,531	6,690					1,490	12,855	12,982	
	12.2.6 MINERO METALÚRGICO	1,805								1,805	1,129		114	73	940	7,235	14,644					13,831	37,965	39,770	
	12.2.7 INDUSTRIAL	11,044	318		25					11,387			1,203	608	325	6,569	24,144				837	18,295	51,981	63,368	
12.2.8 CONSUMO NO IDENTIFICADO																									

PRODUCCIÓN DE ENERGÍA SECUNDARIA BRUTA 1,102 2,310 12,596 67,326 47,410 86,794 134,950 4,329 2,505 17,434 1,582 66,865 445,204

PRODUCCIÓN DE COQUE 1,102 +ENTRADA ALTO HORNO (5,190) = (4,088)

PERÚ

FLUJO ENERGETICO: 1998

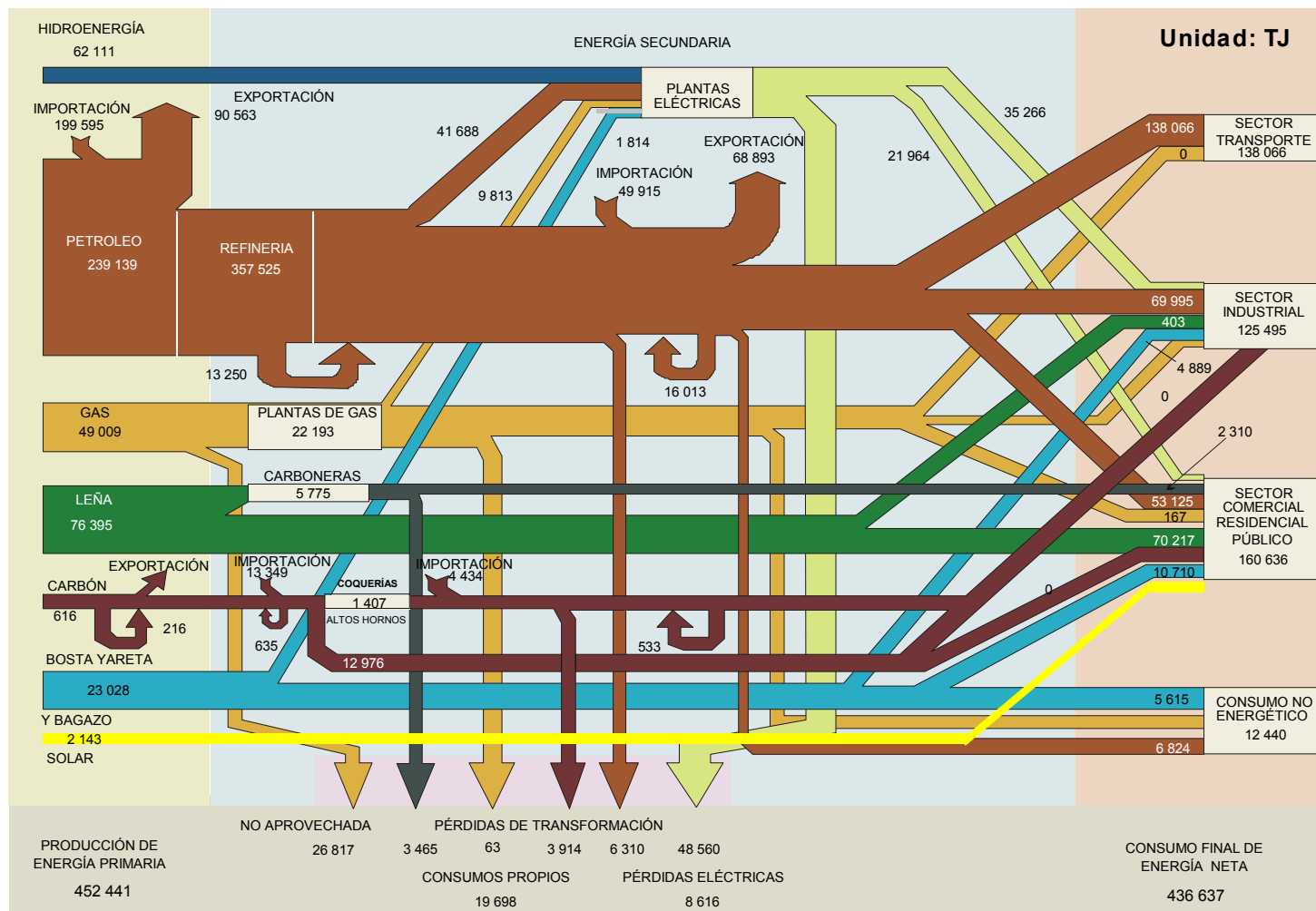

BALANCE ENERGÉTICO CONSOLIDADO: 1997
UNIDAD: (TJ)

REPÚBLICA DEL PERU MINISTERIO DE ENERGÍA Y MINAS OFICINA TÉCNICA DE ENERGÍA		ENERGÍA PRIMARIA									ENERGÍA SECUNDARIA											TOTAL		
		1	2	3	4	5	6	7	8	9	10	11	12	13	14	15	16	17	18	19	20		21	22
		CARBÓN MINERAL	LEÑA	BOSTA YARETA	BAGAZO	PETRÓLEO CRUDO	GAS NAT. ASOC.	HIDRO ENERGÍA	ENERGÍA SOLAR	TOTAL E.P.	COQUE	CARBÓN VEGETAL	GAS LIC. PET.	GASOLINA MOTOR	KEROSENE JET	DIESEL OIL	PETRÓLEO INDUST.	NO ENERG. PET. Y GAS	GAS REFIN.	GAS DIS.	GAS IND.		ENERGÍA ELECTR.	TOTAL E.S.
S O F O R T A	1. PRODUCCIÓN	628	77,305	10,715	15,313	249,199	36,903	59,455	449,517														449,517	
	2. IMPORTACIÓN	9,874				168,489			178,364	6,276		4,937	1,632	5,523	46,275		251					64,894	243,257	
	3. VARIACIÓN DE INVENTARIOS	1,088				(209)			879	(795)		(1,297)	1,004	(2,301)	(11,841)	(16,359)	(544)					(32,133)	(31,254)	
	4. OFERTA TOTAL	11,590	77,305	10,715	15,313	417,479	36,903	59,455	628,759	5,481		3,640	2,636	3,222	34,434	(16,359)	(293)					32,761	661,520	
	5. EXPORTACIÓN					(96,065)			(96,065)					(6,862)	(251)	(920)	(41,212)	(837)					(50,082)	(146,147)
	6. NO APROVECHADA								(20,878)	(20,878)														(20,878)
	7. OFERTA INTERNA BRUTA	11,590	77,305	10,715	15,313	321,415	16,025	59,455	511,817	5,481		3,640	(4,226)	2,971	33,514	(57,572)	(1,130)						(17,322)	494,495
	8. TOTAL TRANSFORMACIÓN	(1,297)	(5,675)		(2,218)	(347,355)	(15,983)	(59,413)	(431,940)	(4,728)	2,270	9,916	57,488	44,643	59,664	97,362	7,280	4,770	10,334	1,423	64,601	355,023	(76,918)	
	8.1 COQUERÍAS Y ALTOS Hornos	(1,297)							(1,297)	(4,728)										1,423		(3,305)	(4,602)	
	8.2 CARBONERAS		(5,675)						(5,675)		2,270											2,270	(3,405)	
8.3 REFINERÍAS					(347,355)			(347,355)			9,247	57,112	44,852	87,780	116,692	6,987	4,770				327,439	(19,916)		
8.4 PLANTAS DE GAS						(15,983)		(15,983)			669	377				293		14,686			16,025	42		
8.5 CENTRALES ELÉCTRICAS (Mdo. Eléctrico)							(55,145)	(55,145)						(16,987)	(12,887)			(3,389)		55,229	21,966	(33,179)		
8.6 CENTRALES ELÉCTRICAS (Uso Propio)				(2,218)			(4,268)	(6,485)					(209)	(11,129)	(6,443)			(962)		9,372	(9,372)	(15,857)		
9. CONSUMO PROPIO SECTOR ENERGÍA												(126)	(1,046)	(4,477)	(5,523)		(4,770)	(10,209)		(1,004)	(27,154)	(27,154)		
10. PÉRDIDAS (TRANS., DIST. Y ALM.)																					(10,376)	(10,376)		
11. AJUSTES (*)	1,138	()		4	25,941	(42)	(42)	26,999	229		13	24	17	13,179	18,959			11	(371)	()	32,060	59,060		
12. CONSUMO FINAL TOTAL	11,431	71,630	10,715	13,100				106,876	982	2,270	13,570	53,160	46,584	101,880	53,226	6,151		137	1,051	53,220	326,080	439,107		
C O N S. F I N A L	12.1 CONSUMO FINAL NO ENERGÉTICO				7,138			7,138								6,151					6,151	13,289		
	12.2 CONSUMO FINAL ENERGÉTICO	11,431	71,630	10,715	5,962				99,738	982	2,270	13,570	53,160	46,584	101,880	53,226			137	1,051	53,220	326,080	425,818	
	12.2.1 RESIDENCIAL Y COMERCIAL	251	71,178	10,715					82,144		2,270	13,458		25,178					137		20,422	61,465	143,609	
	12.2.2 PÚBLICO												6,000	2,628	3,811		351					12,790	12,790	
	12.2.3 TRANSPORTE												42,342	16,420	74,725	1,937						135,424	135,424	
	12.2.4 AGROPECUARIO Y AGROIND.				5,962				5,962				203	272	1,157	3,118				1,559		6,310	12,272	
	12.2.5 PESCA												231		7,538	11,464					534	19,767	19,767	
	12.2.6 MINERO METALÚRGICO									982		111	60	775	7,049	14,192					13,496	36,665	36,665	
	12.2.7 INDUSTRIAL	11,180	452						11,632				15	1,102	6,679	21,745				1,051	17,209	47,802	59,433	
12.2.8 CONSUMO NO IDENTIFICADO												4,310	209	920	418						5,858	5,858		

PRODUCCIÓN DE ENERGÍA SECUNDARIA BRUTA 1,088 2,270 9,916 57,488 44,852 87,780 116,692 7,280 4,770 14,686 1,423 64,601 412,845

PRODUCCIÓN DE COQUE 1,088 + ENTRADA ALTO HORNO (5,816) = (4,728)

PERÚ FLUJO ENERGETICO: 1997

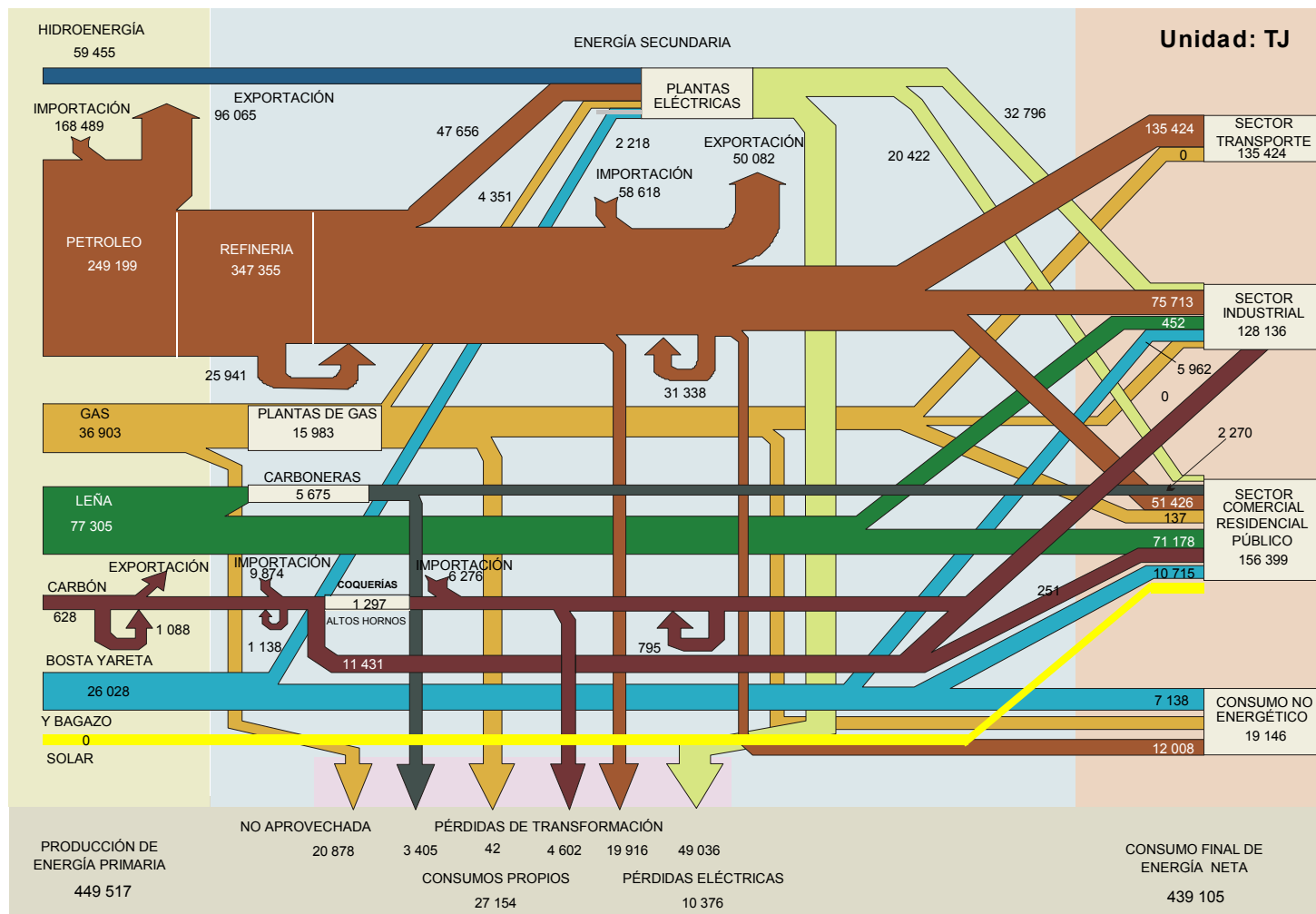

BALANCE ENERGÉTICO CONSOLIDADO: 1996
UNIDAD: (TJ)

REPÚBLICA DEL PERU MINISTERIO DE ENERGÍA Y MINAS OFICINA TÉCNICA DE ENERGÍA		ENERGÍA PRIMARIA									ENERGÍA SECUNDARIA											TOTAL			
		1	2	3	4	5	6	7	8	9	10	11	12	13	14	15	16	17	18	19	20		21	22	23
		CARBÓN MINERAL	LEÑA	BOSTA YARETA	BAGAZO	PETRÓLEO CRUDO	GAS NAT. ASOC.	HIDRO ENERGÍA	ENERGÍA SOLAR	TOTAL E.P.	COQUE	CARBÓN VEGETAL	GAS LIC. PET.	GASOLINA MOTOR	KEROSENE JET	DIESEL OIL	PETRÓLEO INDUST.	NO ENERG. PET. y GAS	GAS REFIN.	GAS DIS.	GAS IND.		ENERGÍA ELECTR.	TOTAL E.S.	TOTAL
S E C T O R E S	1. PRODUCCIÓN	628	78,368	10,719	13,138	253,508	34,016	59,915	450,291														450,291		
	2. IMPORTACIÓN	8,033				118,533			126,566								460						64,266		
	3. VARIACIÓN DE INVENTARIOS	2,887				(10,460)			(7,573)								(502)						7,950		
	4. OFERTA TOTAL	11,548	78,368	10,719	13,138	361,581	34,016	59,915	569,284	4,853		4,226	586	2,259	51,463	8,870	(42)						72,216		
	5. EXPORTACIÓN					(78,659)			(78,659)														(40,041)	(118,700)	
	6. NO APROVECHADA						(13,221)		(13,221)															(13,221)	
	7. OFERTA INTERNA BRUTA	11,548	78,368	10,719	13,138	282,922	20,794	59,915	477,403	4,853		4,226	(4,728)	2,176	51,421	(25,439)	(335)						32,175		
	8. TOTAL TRANSFORMACIÓN	(1,632)	(5,549)		(1,966)	(313,549)	(20,794)	(59,957)	(403,447)	(4,100)	2,220	8,462	58,660	46,903	50,626	91,504	5,481	3,515	15,816	1,423	62,174	342,671	(60,776)		
	8.1 COQUERÍAS Y ALTOS HORNOS	(1,632)							(1,632)	(4,100)										1,423		(2,678)	(4,310)		
	8.2 CARBONERAS		(5,549)						(5,549)		2,220											2,220	(3,329)		
	8.3 REFINERÍAS					(313,549)			(313,549)			7,824	57,990	46,903	73,806	112,926	5,481	3,515				308,444	(5,104)		
8.4 PLANTAS DE GAS						(20,794)		(20,794)			628	669						19,372			20,669	(126)			
8.5 CENTRALES ELÉCTRICAS (Mdo. Eléctrico)							(53,304)	(53,304)						(9,037)	(6,025)			(2,803)			47,865	(23,305)			
8.6 CENTRALES ELÉCTRICAS (Uso Propio)							(6,653)	(6,619)						(14,142)	(15,397)			(753)			14,309	(15,983)			
9. CONSUMO PROPIO SECTOR ENERGÍA				(1,966)				(8,619)				(335)	(1,046)	(4,100)	(5,732)	(42)	(3,515)	(16,443)			(1,213)	(32,426)			
10. PÉRDIDAS (TRANS., DIST. Y ALM.)																		(335)			(10,376)	(10,711)			
11. AJUSTES (*)	931			4	30,627		42	31,603	389		5	20	19	35	(29)	123		1,140	(363)	()	1,339	32,942			
12. CONSUMO FINAL TOTAL	10,847	72,818	10,719	11,175				105,559	1,142	2,220	12,683	53,617	48,051	97,982	60,304	5,227		178	1,059	50,584	333,048	438,607			
C O N S. F I N A L	12.1 CONSUMO FINAL NO ENERGÉTICO				5,904			5,904								5,227						11,131			
	12.2 CONSUMO FINAL ENERGÉTICO	10,847	72,818	10,719	5,271			99,656		1,142	2,220	12,683	53,617	48,051	97,982	60,304		178	1,059	50,584	327,821	427,477			
	12.2.1 RESIDENCIAL Y COMERCIAL	255	72,232	10,719					83,205			2,220	12,594		26,703			178			19,414	61,109	144,314		
	12.2.2 PÚBLICO											5,577	2,443	4,504	2,075							14,598	14,598		
	12.2.3 TRANSPORTE											47,291	16,505	70,339	2,109							136,244	136,244		
	12.2.4 AGROPECUARIO Y AGROIND.				5,271				5,271			232	1,103	3,347							1,481	6,443	11,714		
	12.2.5 PESCA											306			8,325	14,293					507	23,431	23,431		
	12.2.6 MINERO METALÚRGICO									1,142		89	85	793	6,751	15,154					12,825	36,839	36,839		
	12.2.7 INDUSTRIAL	10,592	587						11,179					1,117	6,250	22,950			1,059		16,358	47,734	58,913		
12.2.8 CONSUMO NO IDENTIFICADO												126	209	711	377						1,423	1,423			

PRODUCCIÓN DE ENERGÍA SECUNDARIA BRUTA 1,172 2,220 8,462 58,660 46,903 73,806 112,926 5,481 3,515 19,372 1,423 62,174 386,101

PRODUCCIÓN DE COQUE 1,172 +ENTRADA ALTO HORNO (5,272) = (4,100)

PERÚ FLUJO ENERGETICO: 1996

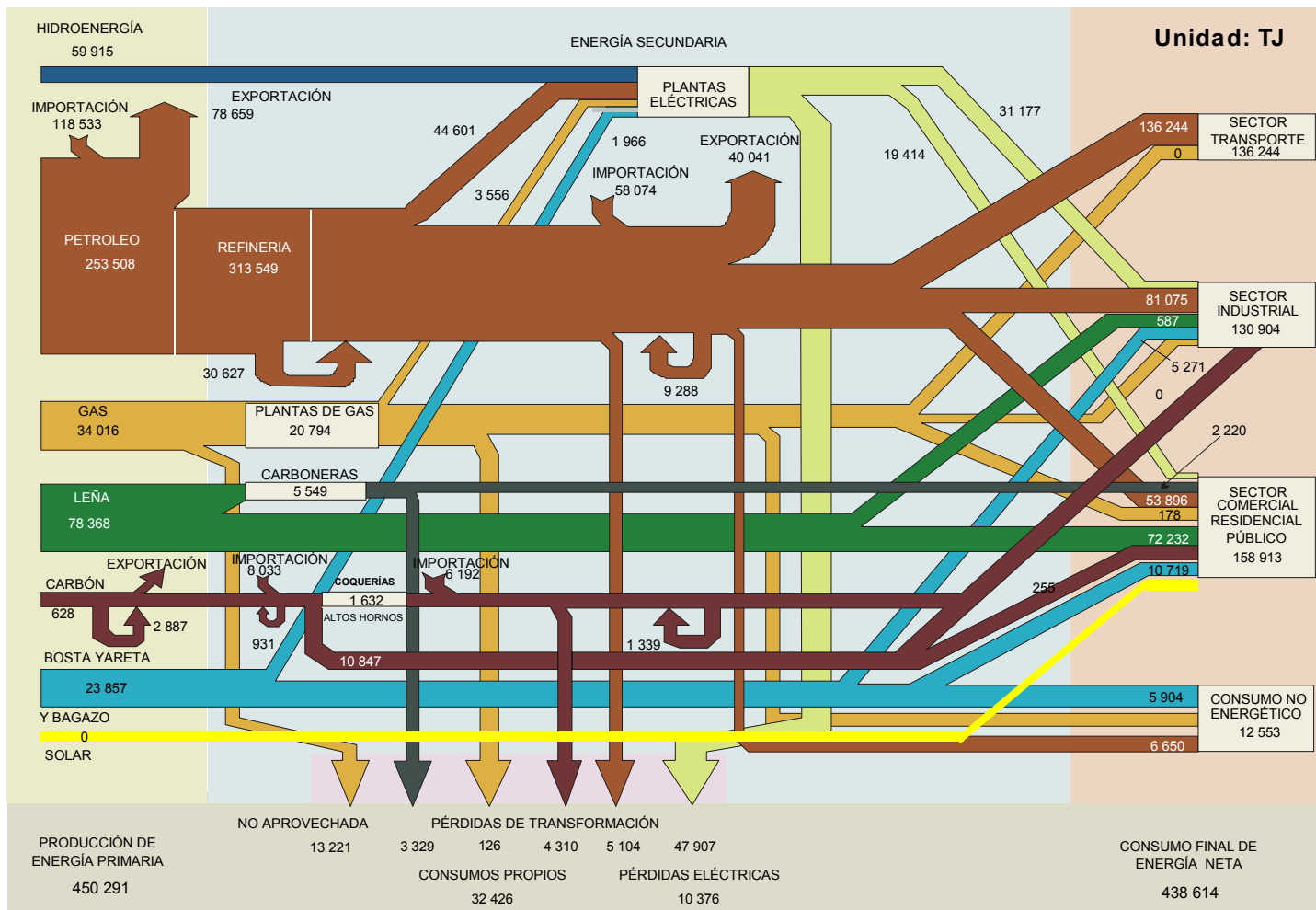

BALANCE ENERGÉTICO CONSOLIDADO: 1995
UNIDAD: (TJ)

REPÚBLICA DEL PERU MINISTERIO DE ENERGÍA Y MINAS OFICINA TÉCNICA DE ENERGÍA		ENERGÍA PRIMARIA									ENERGÍA SECUNDARIA												TOTAL		
		1	2	3	4	5	6	7	8	9	10	11	12	13	14	15	16	17	18	19	20	21		22	
		CARBÓN MINERAL	LEÑA	BOSTA YARETA	BAGAZO	PETROLEO CRUDO	GASNAT. ASOC.	HIDRO ENERGÍA	ENERGÍA SOLAR	TOTAL E.P.	COQUE	CARBÓN VEGETAL	GASLIC. PET.	GASOLINA MOTOR	KEROSENE JET	DIESEL OIL	PETRÓLEO INDUST.	NO ENERG. PET. Y GAS	GAS REFIN.	GAS DIS.	GAS IND.	ENERGÍA ELECTR.		TOTAL E.S.	
S E C T O R E S	1. PRODUCCIÓN	1,506	79,646	10,724	13,263	256,604	34,602	57,739	454,085															454,085	
	2. IMPORTACIÓN	7,448				100,918			108,365	6,736		5,314	2,803	2,092	55,229		1,088						73,262	181,627	
	3. VARIACIÓN DE INVENTARIOS	2,469				(7,364)			(4,895)	(2,510)		(1,172)	(1,130)	(1,883)	(962)	(4,812)	(1,966)						(14,435)	(19,330)	
	4. OFERTA TOTAL	11,422	79,646	10,724	13,263	350,159	34,602	57,739	557,555	4,226		4,142	1,674	209	54,266	(4,812)	(679)						58,827	616,382	
	5. EXPORTACIÓN					(59,204)			(59,204)				(3,556)	(126)	(5,607)	(38,493)								(47,781)	(106,985)
	6. NO APROVECHADA						(15,355)		(15,355)																(15,355)
	7. OFERTA INTERNA BRUTA	11,422	79,646	10,724	13,263	290,955	19,246	57,739	482,996	4,226		4,142	(1,883)	84	48,660	(43,304)	(679)						11,046	494,042	
	8. TOTAL TRANSFORMACIÓN	(1,506)	(5,401)		(2,008)	(311,749)	(19,205)	(57,697)	(397,567)	(2,427)	2,161	8,201	52,886	46,819	50,166	99,077	10,042	3,180	15,188	1,339	58,116	344,746	(52,821)		
	8.1 COQUERÍAS Y ALTOS HORNOS	(1,506)							(1,506)	(2,427)										1,339			(1,088)	(2,594)	
	8.2 CARBONERAS		(5,401)						(5,401)		2,161												2,161	(3,241)	
	8.3 REFINERÍAS					(311,749)			(311,749)			7,657	51,965	46,819	73,889	114,098	9,916	3,180					307,524	(4,226)	
8.4 PLANTAS DE GAS						(19,205)		(19,205)			544	920								17,615		19,205			
8.5 CENTRALES ELÉCTRICAS (Mdo. Eléctrico)							(51,756)	(51,756)						(12,719)	(4,561)						47,028	29,748	(22,008)		
8.6 CENTRALES ELÉCTRICAS (Uso Propio)				(2,008)			(5,941)	(7,950)					(1,088)	(3,891)	(11,004)	(10,460)				(2,427)	11,088	(12,803)	(20,753)		
9. CONSUMO PROPIO SECTOR ENERGÍA												(126)	(1,088)	(3,891)	(5,523)	(42)	(3,180)			(9,037)	(1,004)	(23,891)	(23,891)		
10. PÉRDIDAS (TRANS., DIST. Y ALM.)																				(335)	(10,837)	(11,171)	(11,171)		
11. AJUSTES (*)	(126)				(20,794)	(42)	(42)	20,585	(544)			(42)			(84)	(42)		(5,690)	(335)			(6,652)	13,933		
12. CONSUMO FINAL TOTAL	9,791	74,245	10,724	11,255				106,014	1,255	2,161	12,343	50,919	45,815	94,935	50,166	9,079		126	1,004	46,275	314,078	420,092			
C O N S. F I N A L	12.1 CONSUMO FINAL NO ENERGÉTICO				5,648			5,648								9,079						9,079	14,728		
	12.2 CONSUMO FINAL ENERGÉTICO	9,791	74,245	10,724	5,607				100,366	1,255	2,161	12,343	50,919	45,815	94,935	50,166		126	1,004	46,275	304,998	405,364			
	12.2.1 RESIDENCIAL Y COMERCIAL	335	73,444	10,724					84,502		2,161	12,092		25,313				126		17,757	57,448	141,950			
	12.2.2 PÚBLICO												5,690	2,510	3,598	335						12,134	12,134		
	12.2.3 TRANSPORTE												42,760	15,523	67,823	1,757						127,863	127,863		
	12.2.4 AGROPESCUARIO Y AGRICULT.				5,607				5,607		42	251	1,046	2,803						1,339	5,481	11,088			
	12.2.5 PESCA													7,950	12,050						460	20,460	20,460		
	12.2.6 MINERO METALÚRGICO									1,255		84	293	753	6,527	13,138					11,732	33,782	33,782		
	12.2.7 INDUSTRIAL	9,456	801						10,257			167	209	1,046	6,109	19,916			1,004	14,987	43,438	53,696			
12.2.8 CONSUMO NO IDENTIFICADO												1,925	418	1,883	167						4,393	4,393			

PRODUCCIÓN DE ENERGÍA SECUNDARIA BRUTA 1,130 2,161 8,201 52,886 46,819 73,889 114,098 10,042 3,180 17,615 1,339 58,116 389,473

PRODUCCIÓN DE COQUE 1,130 +ENTRADA ALTO HORNO (3,556) = (2,427)

PERÚ FLUJO ENERGÉTICO: 1995

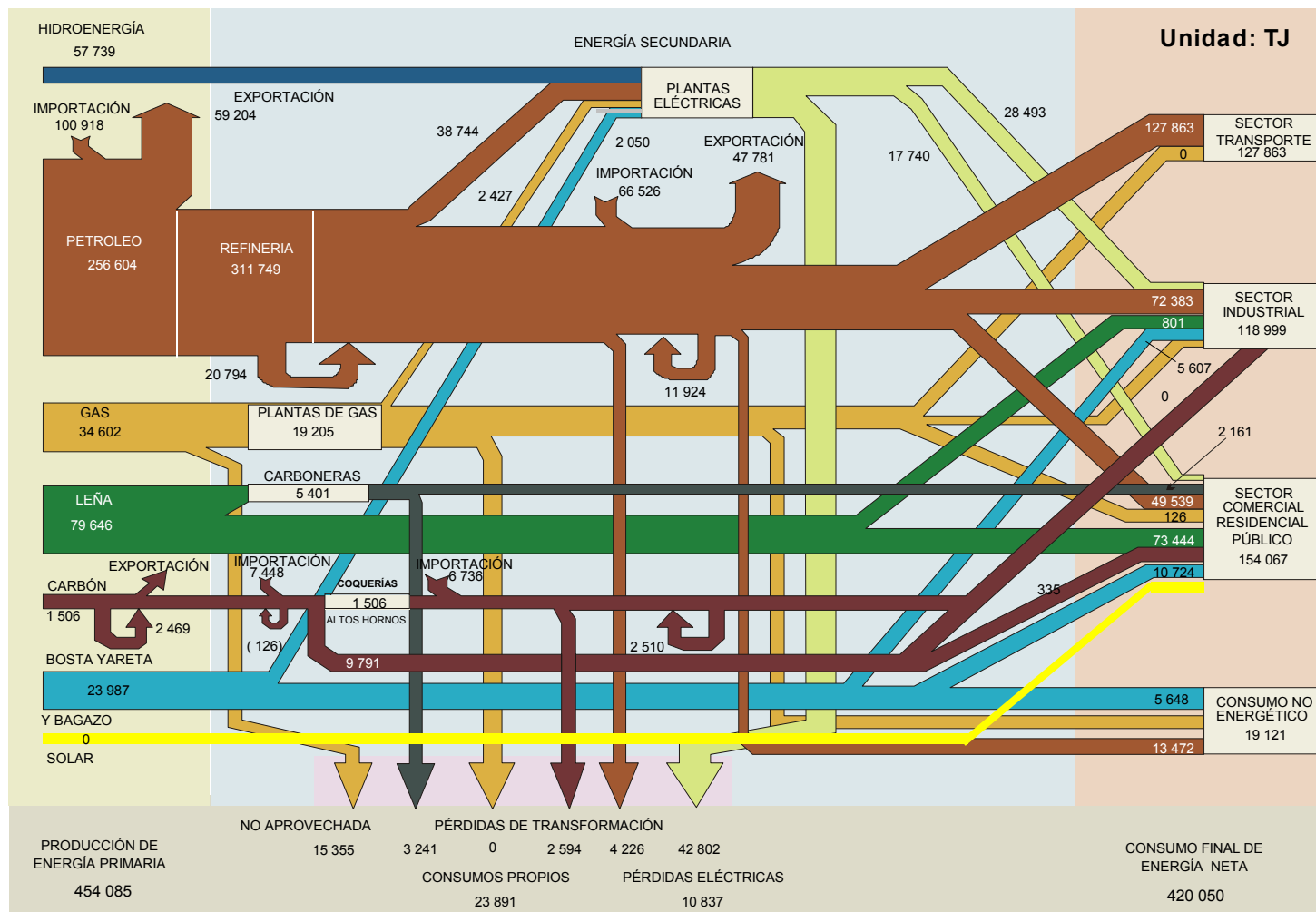

BALANCE ENERGÉTICO CONSOLIDADO: 1994
UNIDAD: (TJ)

REPÚBLICA DEL PERU MINISTERIO DE ENERGÍA Y MINAS OFICINA TÉCNICA DE ENERGÍA		ENERGÍA PRIMARIA									ENERGÍA SECUNDARIA											TOTAL				
		1	2	3	4	5	6	7	8	9	10	11	12	13	14	15	16	17	18	19	20		21	22		
		CARBÓN MINERAL	LEÑA	BOSTA YARETA	BAGAZO	PETRÓLEO CRUDO	GAS NAT. ASOC.	HIDRO ENERGÍA	ENERGÍA SOLAR	TOTAL E. P.	COQUE	CARBÓN VEGETAL	GAS LIC. PET.	GASOLINA MOTOR	KEROSENE JET	DIESEL OIL	PETRÓLEO INDUST.	NO ENERG. PET. Y GAS	GAS REFIN.	GAS DIS.	GAS IND.	ENERGÍA ELECTR.	TOTAL E. S.			
S E C T O R E S	1. PRODUCCIÓN	1,841	81,755	10,732	10,376	268,320	34,662	57,363	465,048															465,048		
	2. IMPORTACIÓN	9,121				45,647			54,768						37,028		1,297						50,082	104,851		
	3. VARIACIÓN DE INVENTARIOS	251				2,218				2,469	(1,506)		4,770	1,799	(879)	209	(6,318)	11,757				(3,264)	(377)	2,092		
	4. OFERTA TOTAL	11,213	81,755	10,732	10,376	316,185	34,662	57,363		522,285	3,682		4,393	920	209	30,711	11,757	(1,966)						49,706	571,991	
	5. EXPORTACIÓN																									
	6. NO APROVECHADA						(26,169)			(26,169)				(6,485)	(335)	(1,799)	(78,994)							(87,613)	(87,613)	
	7. OFERTA INTERNA BRUTA	11,213	81,755	10,732	10,376	316,185	8,494	57,363		496,116	3,682		4,393	(5,565)	(126)	28,911	(67,237)	(1,966)						(37,907)	458,209	
	8. TOTAL TRANSFORMACIÓN	(1,464)	(5,238)		(1,715)	(322,126)	(8,494)	(57,363)		(396,400)	(1,841)	2,095	6,402	54,266	43,179	55,103	115,185	10,460	2,594	7,029	1,172	57,112	352,756	(43,644)		
	8.1 COQUERÍAS Y ALTOS HORNOS	(1,464)								(1,464)	(1,841)												(669)	(2,134)		
	8.2 CARBONERAS		(5,238)							(5,238)		2,095											2,095	(3,143)		
	8.3 REFINERÍAS					(322,126)				(322,126)			5,941	53,388	43,179	74,726	128,281	10,334	2,594				318,444	(3,682)		
	8.4 PLANTAS DE GAS						(8,494)			(8,494)			460	879				126		7,029			8,494			
8.5 CENTRALES ELÉCTRICAS (Mdo. Eléctrico)							(51,463)		(51,463)						(8,703)	(1,883)					45,103	34,518	(16,945)			
8.6 CENTRALES ELÉCTRICAS (Uso Propio)				(1,715)			(5,899)		(7,615)						(10,920)	(11,213)					12,008	(10,125)	(17,740)			
9. CONSUMO PROPIO SECTOR ENERGÍA													(167)	(1,130)	(3,766)	(6,067)	(42)	(2,594)	(6,150)		(837)	(20,753)	(20,753)			
10. PÉRDIDAS (TRANS., DIST. Y ALM.)																			(628)		(11,757)	(12,385)	(12,385)			
11. AJUSTES (*)	711			42	5,941				6,694	(920)		(1)	(42)	84					(42)	(293)		(1,213)	5,481			
12. CONSUMO FINAL TOTAL	10,460	76,517	10,732	8,703					106,411	920	2,095	10,795	48,493	42,007	80,249	41,882	8,452		209	879	44,518	280,498	386,909			
C O N S. F I N A L	12.1 CONSUMO FINAL NO ENERGÉTICO				4,100				4,100								8,452					8,452	12,552			
	12.2 CONSUMO FINAL ENERGÉTICO	10,460	76,517	10,732	4,602				102,311		920	2,095	10,795	48,493	42,007	80,249	41,882		209	879	44,518	272,046	374,357			
	12.2.1 RESIDENCIAL Y COMERCIAL	335	75,458	10,732					86,525				10,711		21,966				126			17,071	51,968	138,493		
	12.2.2 PÚBLICO												5,146	2,134	2,971		126						10,376	10,376		
	12.2.3 TRANSPORTE												42,468	12,836	59,622	2,929							117,654	117,654		
	12.2.4 AGROPECUARIO Y AGROIND.				4,602				4,602				42	84	795	2,259						1,297	4,477	9,079		
	12.2.5 PESCA															7,322	14,937					460	22,719	22,719		
	12.2.6 MINERO METALÚRGICO										920			293	753	4,058	4,728					11,297	22,133	22,133		
	12.2.7 INDUSTRIAL	10,125	1,059						11,184				126	1,046	4,979	16,276			84	879		14,393	37,781	48,965		
	12.2.8 CONSUMO NO IDENTIFICADO													418	3,389	502	628						4,937	4,937		

PRODUCCIÓN DE ENERGÍA SECUNDARIA BRUTA	1,046	2,095	6,402	54,266	43,179	74,726	128,281	10,460	2,594	7,029	1,172	57,112	388,362
--	-------	-------	-------	--------	--------	--------	---------	--------	-------	-------	-------	--------	---------

PRODUCCIÓN DE COQUE	1,046	+ENTRADA ALTO HORNO	(2,887)	=	(1,841)
---------------------	-------	---------------------	---------	---	---------

PERÚ FLUJO ENERGETICO: 1994

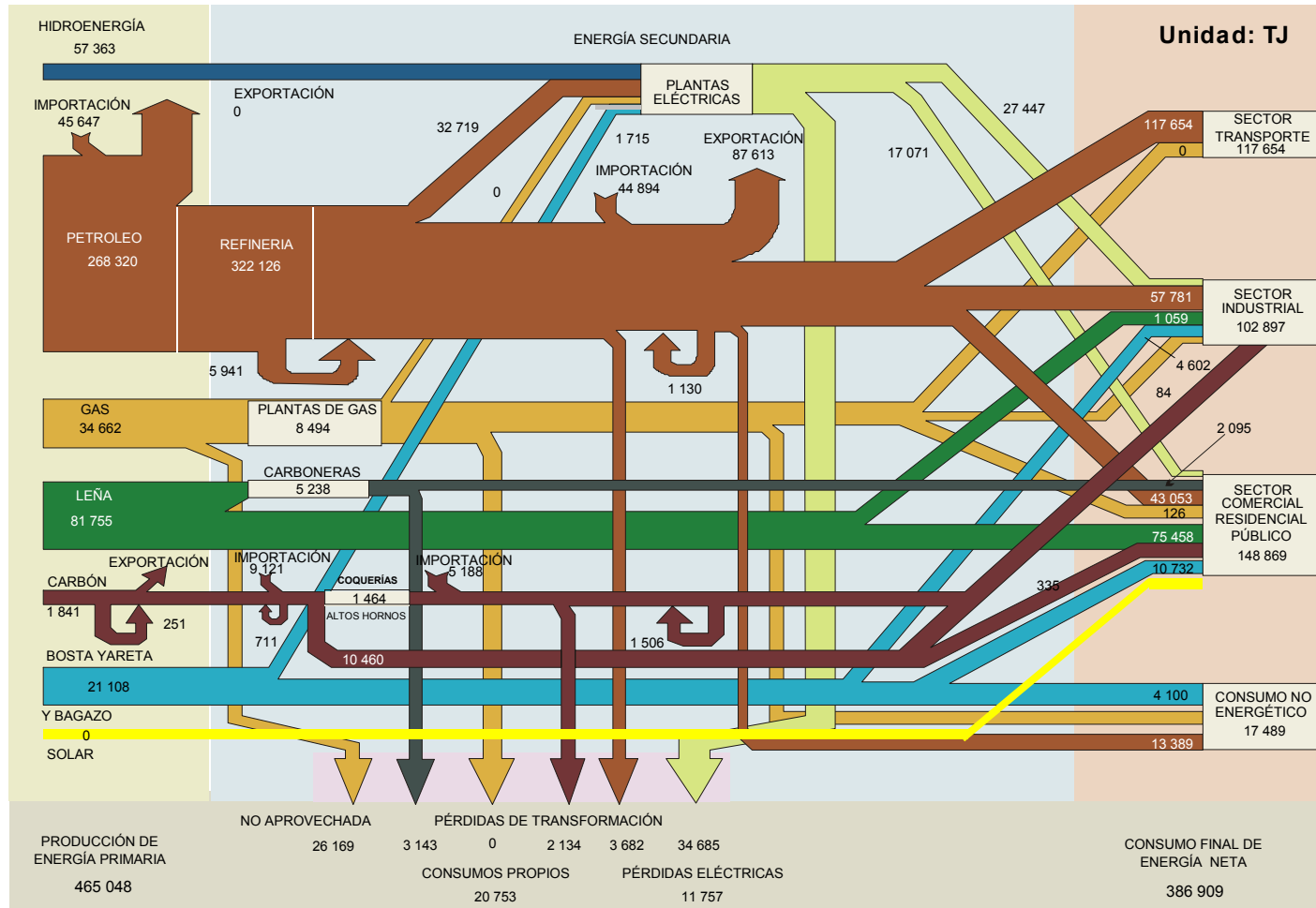

BALANCE ENERGÉTICO CONSOLIDADO: 1993

UNIDAD: (TJ)

REPÚBLICA DEL PERU MINISTERIO DE ENERGÍA Y MINAS OFICINA TÉCNICA DE ENERGÍA		ENERGÍA PRIMARIA								ENERGÍA SECUNDARIA											TOTAL			
		1	2	3	4	5	6	7	8	9	10	11	12	13	14	15	16	17	18	19		20	21	22
		CARBÓN MINERAL	LEÑA	BOSTA YARETA	BAGAZO	PETROLEO CRUDO	GAS NAT. ASOC.	HIDRO ENERGÍA	ENERGÍA SOLAR	TOTAL E. P.	COQUE	CARBÓN VEGETAL	GAS LIC. PET.	GASOLINA MOTOR	KEROSENE JET	DIESEL OIL	PETROLEO INDUST.	NO ENERG. PET. y GAS	GAS REFIN.	GAS DIS.	GAS IND.	ENERGÍA ELECTR.	TOTAL E. S.	
S E C T O R E S	1. PRODUCCIÓN	2,427	84,036	10,741	10,878	266,144	33,201	53,053	460,480														460,480	
	2. IMPORTACIÓN	9,037				49,036			58,074			3,305	753		30,836		795					35,689	93,763	
	3. VARIACIÓN DE INVENTARIOS	628				7,113			7,740			(711)	(711)	(1,088)	(4,812)	8,828	(2,427)					(920)	6,820	
	4. OFERTA TOTAL	12,092	84,036	10,741	10,878	322,293	33,201	53,053	526,294			2,594	42	(1,088)	26,024	8,828	(1,632)						34,769	561,063
	5. EXPORTACIÓN													(3,222)		(2,594)	(94,809)	(293)					(100,918)	(100,918)
	6. NO APROVECHADA						(21,904)		(21,904)															(21,904)
	7. OFERTA INTERNA BRUTA	12,092	84,036	10,741	10,878	322,293	11,297	53,053	504,390			2,594	(3,180)	(1,088)	23,430	(85,981)	(1,925)						(66,149)	438,241
	8. TOTAL TRANSFORMACIÓN	(1,172)	(5,060)		(1,506)	(327,314)	(11,297)	(53,095)	(399,444)	(2,427)	2,024	6,778	50,333	43,053	56,191	129,495	5,230	2,636	7,824	1,088	53,304	355,530	(43,914)	
	8.1 COQUERÍAS Y ALTOS HORNOS	(1,172)							(1,172)	(2,427)	2,024									1,088			(1,339)	(2,510)
	8.2 CARBONERAS		(5,060)						(5,060)		2,024												2,024	(3,036)
	8.3 REFINERÍAS					(327,314)			(327,314)			6,025	50,166	43,053	74,852	144,557	5,063	2,636					326,352	(962)
	8.4 PLANTAS DE GAS							(11,297)	(11,297)			753	167				167			10,167			11,255	(42)
8.5 CENTRALES ELÉCTRICAS (Mdo. Eléctrica)							(46,652)	(46,652)							(7,071)	(3,180)					40,501	30,250	(16,401)	
8.6 CENTRALES ELÉCTRICAS (Uso Propio)				(1,506)			(6,443)	(7,950)							(11,590)	(11,883)			(2,343)		12,803	(13,012)	(20,962)	
9. CONSUMO PROPIO SECTOR ENERGÍA											(126)	(335)	(544)	(7,238)	(3,264)		(2,636)	(8,619)	(8,619)		(920)	(23,681)	(23,681)	
10. PÉRDIDAS (TRANS., DIST. Y ALM.)																	(979)				(9,707)	(10,586)	(10,586)	
11. AJUSTES (*)	(962)			(42)	5,021	()	42	4,058	3,724	293			(42)	84		2,008		1,883	(293)	42	7,699	11,757		
12. CONSUMO FINAL TOTAL	9,958	78,976	10,741	9,330				109,005	1,297	2,024	9,540	46,819	41,380	72,467	40,250	5,314		209	795	42,719	262,812	371,818		
C O N S U M O R E S	12.1 CONSUMO FINAL NO ENERGÉTICO				5,230			5,230								5,314						5,314	10,544	
	12.2 CONSUMO FINAL ENERGÉTICO	9,958	78,976	10,741	4,100				103,775	1,297	2,024	9,540	46,819	41,380	72,467	40,250		209	795	42,719	257,499	361,274		
	12.2.1 RESIDENCIAL Y COMERCIAL	335	77,726	10,741					88,802		2,024	9,456		24,393	42				126		16,401	52,441	141,243	
	12.2.2 PÚBLICO											5,188	2,343	3,180	251							10,962	10,962	
	12.2.3 TRANSPORTE											40,919	10,418	50,626	711							102,675	102,675	
	12.2.4 AGROPECUARIO Y AGROIND.				4,100				4,100			42	42	669	2,259						1,255	4,268	8,368	
	12.2.5 PESCA															5,983	11,883				418	18,284	18,284	
	12.2.6 MINERO METALÚRGICO									1,297		84	293	795	3,891	8,912					10,837	26,108	26,108	
	12.2.7 INDUSTRIAL	9,623	1,250						10,873				251	1,297	6,987	15,899			84	795	13,807	39,120	49,994	
12.2.8 CONSUMO NO IDENTIFICADO												126	2,092	1,088	335						3,640	3,640		

PRODUCCIÓN DE ENERGÍA SECUNDARIA BRUTA 1,297 2,024 6,778 50,333 43,053 74,852 144,557 5,230 2,636 10,167 1,088 53,304 395,320

PRODUCCIÓN DE COQUE 1,297 +ENTRADA ALTO HORNO (3,724) = (2,427)

PERÚ

FLUJO ENERGETICO: 1993

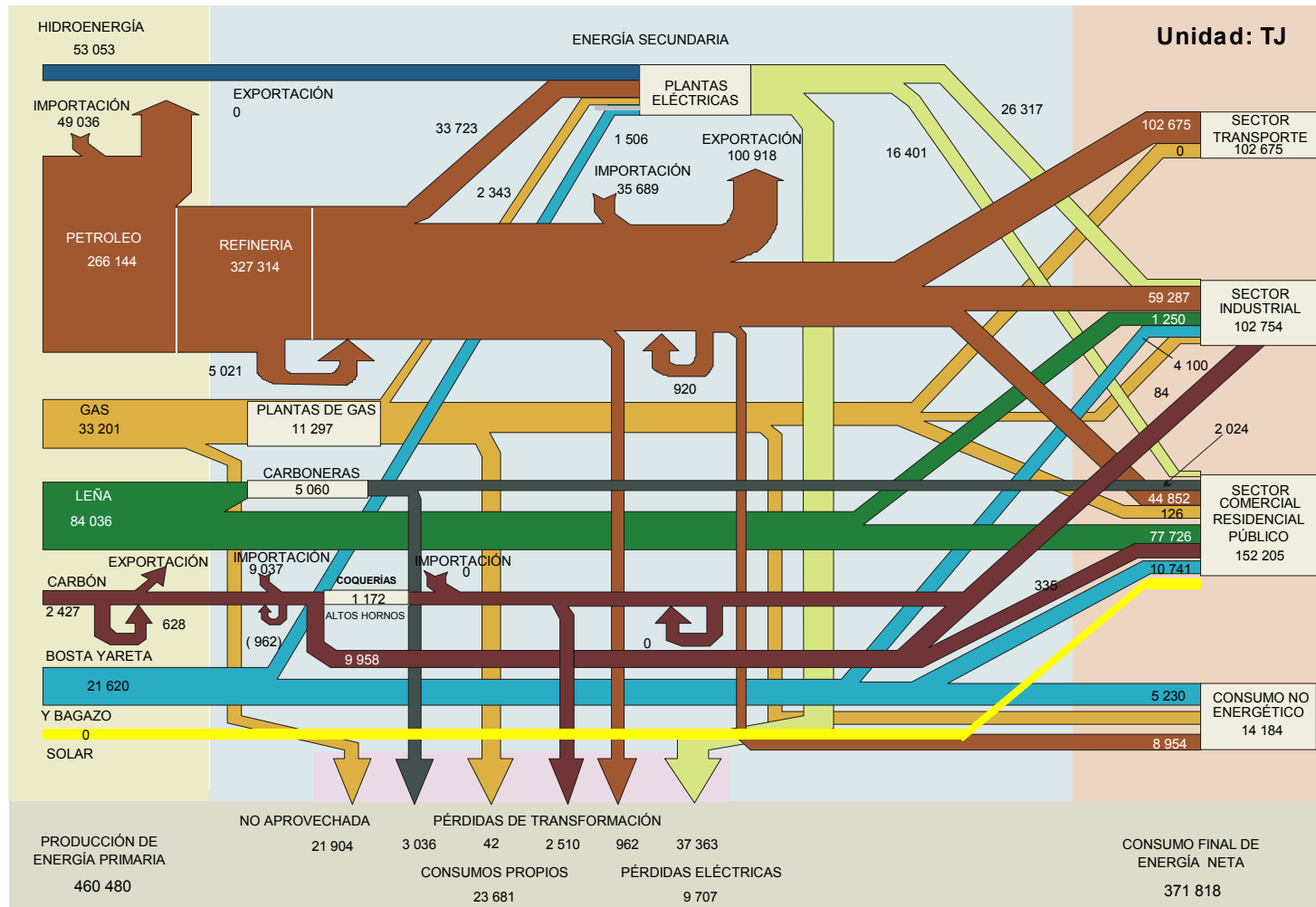

BALANCE ENERGÉTICO CONSOLIDADO: 1992
UNIDAD: (TJ)

REPÚBLICA DEL PERU MINISTERIO DE ENERGÍA Y MINAS OFICINA TÉCNICA DE ENERGÍA		ENERGÍA PRIMARIA								ENERGÍA SECUNDARIA											TOTAL			
		1	2	3	4	5	6	7	8	9	10	11	12	13	14	15	16	17	18	19		20	21	22
		CARBÓN MINERAL	LEÑA	BOSTA YARETA	BAGAZO	PETRÓLEO CRUDO	GAS NAT. ASOC.	HIDRO ENERGÍA	ENERGÍA SOLAR	TOTAL E.P.	COQUE	CARBÓN VEGETAL	GAS LIC. PET.	GASOLINA MOTOR	KEROSENE JET	DIESEL OIL	PETRÓLEO INDUST.	NO ENERG. PET. y GAS	GAS REFIN.	GAS DIS.	GAS IND.	ENERGÍA ELECTR.	TOTAL E.S.	TOTAL
S E C T O R E S	1. PRODUCCIÓN	2,594	86,822	10,750	12,552	244,220	28,075	43,597	428,610															428,610
	2. IMPORTACIÓN	5,774				61,170			66,944		3,305		3,138	377	1,088	34,811		502					43,221	110,165
	3. VARIACIÓN DE INVENTARIOS	(167)				418			251				84	(2,552)	1,004	(1,464)	293	(251)					(2,887)	(2,636)
	4. OFERTA TOTAL	8,201	86,822	10,750	12,552	305,808	28,075	43,597	495,805	3,305		3,222	(2,176)	2,092	33,346	293	251						40,334	536,139
	5. EXPORTACIÓN					(1,799)			(1,799)							(2,594)	(106,608)	(251)					(109,453)	(111,252)
	6. NO APROVECHADA					(7,950)			(7,950)															(7,950)
	7. OFERTA INTERNA BRUTA	8,201	86,822	10,750	12,552	304,009	20,125	43,597	486,056	3,305		3,222	(2,176)	2,092	30,752	(106,315)							(69,120)	416,937
	8. TOTAL TRANSFORMACIÓN	(1,297)	(4,866)		(1,841)	(314,804)	(17,489)	(43,597)	(383,894)	(1,004)	1,946	6,485	52,551	41,798	47,112	124,934	3,849	2,218	13,221	753	47,237	341,101	(42,793)	
	8.1 COQUERÍA Y ALTOS HORNOS	(1,297)							(1,297)	(1,004)										753			(251)	(1,548)
	8.2 CARBONERAS		(4,866)						(4,866)		1,946												1,946	(2,919)
	8.3 REFINERÍAS					(314,804)			(314,804)			6,109	51,463	41,798	66,860	149,996	3,431	2,218					321,875	7,071
	8.4 PLANTAS DE GAS						(17,489)		(17,489)			377	1,088										17,489	
8.5 CENTRALES ELÉCTRICAS (Mod. Eléctrico)							(37,740)	(37,740)							(12,217)	(5,565)			15,606			16,810	(21,129)	
8.6 CENTRALES ELÉCTRICAS (Uso Propio)				(1,841)			(5,858)	(7,699)							(7,531)	(19,497)			(2,385)			12,845	(24,267)	
9. CONSUMO PROPIO SECTOR ENERGÍA												(84)	(167)	(293)	(2,259)	(3,347)		(2,218)	(11,590)	(84)		(837)	(20,878)	
10. PÉRDIDAS (TRANS., DIST. Y ALM.)																						(8,284)	(8,284)	
11. AJUSTES(*)	1,506	()		42	10,795	(2,636)		9,707	1,172		(418)	(2,050)	(1,674)	(6,945)	17,656	(167)		(418)	(251)	(293)	6,611	16,318		
12. CONSUMO FINAL TOTAL	8,410	81,957	10,750	10,753				111,870	3,473	1,946	9,205	48,158	41,924	68,659	32,928	3,682		1,213	418	37,823	249,430	361,299		
C O N S. F I N A L	12.1 CONSUMO FINAL NO ENERGÉTICO				5,816			5,816									3,682					3,682	9,498	
	12.2 CONSUMO FINAL ENERGÉTICO	8,410	81,957	10,750	4,937			106,054	106,054	3,473	1,946	9,205	48,158	41,924	68,659	32,928			1,213	418	37,823	245,748	351,801	
	12.2.1 RESIDENCIAL Y COMERCIAL	251	80,299	10,750					91,300		1,946	9,121		27,865	628				795		15,606	55,962	147,262	
	12.2.2 PÚBLICO											4,895	2,469	3,807		628					15,606	11,799	11,799	
	12.2.3 TRANSPORTE											42,677	9,414	46,986		837						99,914	99,914	
	12.2.4 AGROPECUARIO Y AGROIND.				4,937				4,937			84	42	669							1,297	2,092	7,029	
	12.2.5 PESCA														4,268	9,749					544	14,560	14,560	
	12.2.6 MINERO METALÚRGICO	1,883							1,883	3,473		84	335	1,213	3,975	6,485					10,251	25,815	27,698	
	12.2.7 INDUSTRIAL	6,276	1,658						7,934			167	920	8,326	15,230				418	418	10,125	35,606	43,540	
12.2.8 CONSUMO NO IDENTIFICADO																								

PRODUCCIÓN DE ENERGÍA SECUNDARIA BRUTA 1,088 1,946 6,485 52,551 41,798 66,860 149,996 3,849 2,218 15,606 753 47,237 390,388

PRODUCCIÓN DE COQUE 1,088 +ENTRADA ALTO HORNO (2,092) = (1,004)

PERÚ FLUJO ENERGETICO: 1992

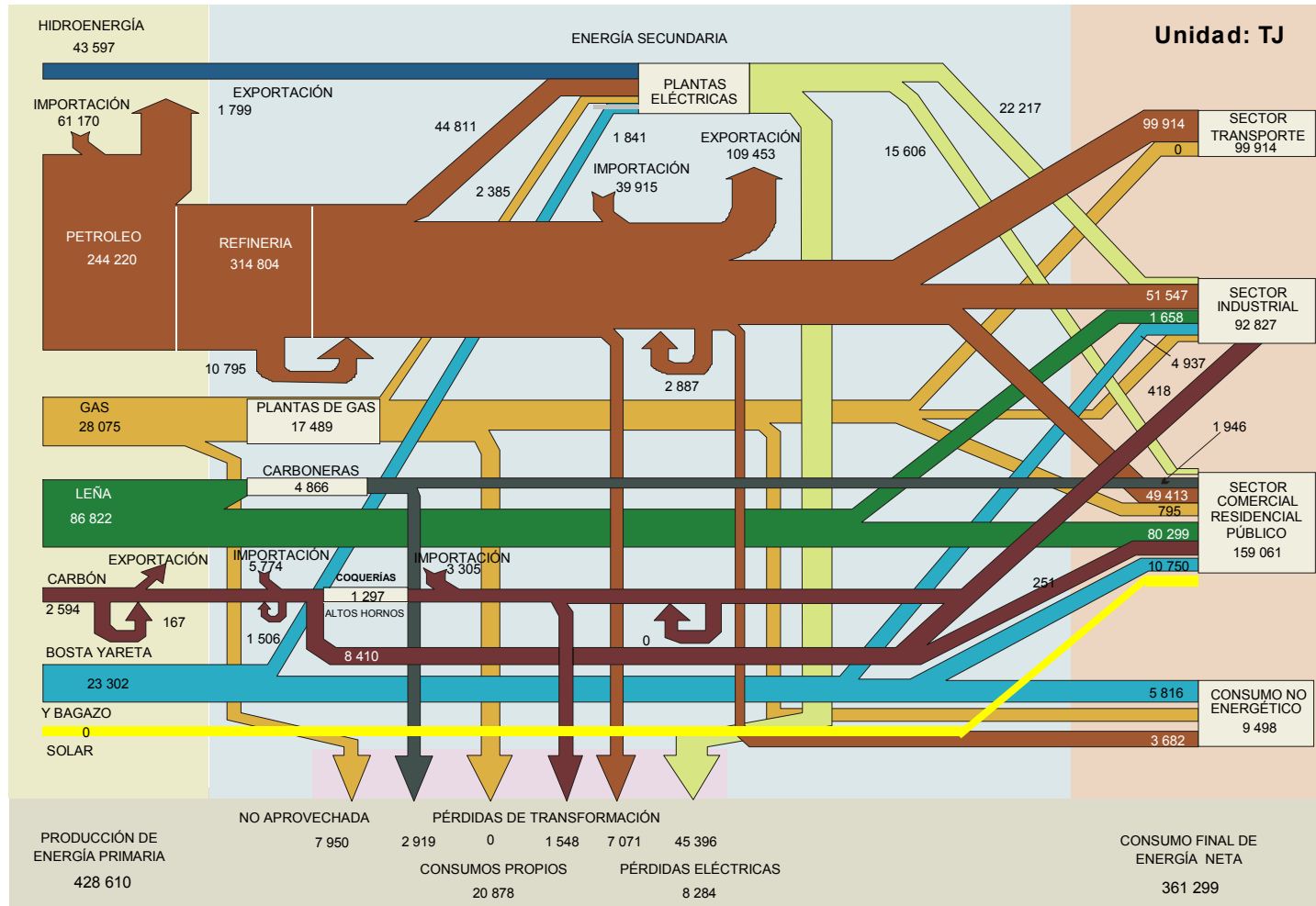

BALANCE ENERGÉTICO CONSOLIDADO: 1991

UNIDAD: (TJ)

REPÚBLICA DEL PERU MINISTERIO DE ENERGÍA Y MINAS OFICINA TÉCNICA DE ENERGÍA		ENERGÍA PRIMARIA									ENERGÍA SECUNDARIA											TOTAL			
		1	2	3	4	5	6	7	8	9	10	11	12	13	14	15	16	17	18	19	20		21	22	
		CARBÓN MINERAL	LEÑA	BOSTA YARETA	BAGAZO	PETRÓLEO CRUDO	GAS NAT. ASOC.	HIDRO ENERGÍA	ENERGÍA SOLAR	TOTAL E.P.	COQUE	CARBÓN VEGETAL	GAS LIC. PET.	GASOLINA MOTOR	KEROSENE JET	DIESEL OIL	PETRÓLEO INDUST.	NO ENERG. PET. y GAS	GAS REFIN.	GAS DIS.	GAS IND.		ENERGÍA ELECTR.	TOTAL E.S.	
S E C T O R E S E N E R G É T I C O	1. PRODUCCIÓN	1,674	149,076	10,920	12,636	241,919	29,623	51,672	497,519															497,519	
	2. IMPORTACIÓN	5,565				71,546			77,111	3,933		3,012	1,381	1,297	14,016		628						24,267	101,378	
	3. VARIACIÓN DE INVENTARIOS	586				(1,004)			(418)			(42)	(1,799)	(167)	(669)	(795)	42	(42)					(3,473)	(3,891)	
	4. OFERTA TOTAL	7,824	149,076	10,920	12,636	312,461	29,623	51,672	574,212	3,933		2,971	(418)	1,130	13,347	(795)	669	(42)					20,794	595,006	
	5. EXPORTACIÓN					(2,176)			(2,176)				(1,966)		(962)	(94,935)	(84)						(97,947)	(100,123)	
	6. NO APROVECHADA						(6,987)		(6,987)															(6,987)	(6,987)
	7. OFERTA INTERNA BRUTA	7,824	149,076	10,920	12,636	310,285	22,635	51,672	565,049	3,933		2,971	(2,385)	1,130	12,385	(95,730)	586	(42)					(77,153)	487,896	
	8. TOTAL TRANSFORMACIÓN	(1,423)	(4,649)		(1,841)	(317,942)	(20,502)	(51,714)	(398,070)	(1,966)	1,860	6,192	52,509	42,342	40,919	144,264	4,058	2,761	14,853	1,130	52,133	361,056	(37,015)		
	8.1 COQUERÍAS Y ALTOS HORNOS	(1,423)							(1,423)	(1,966)										1,130		(837)	(2,259)		
	8.2 CARBONERAS		(4,649)						(4,649)		1,860											1,860	(2,790)		
8.3 REFINERÍAS					(317,942)			(317,942)			5,858	51,463	42,342	55,354	154,850	2,803	2,761				315,431	(2,510)			
8.4 PLANTAS DE GAS						(20,502)		(20,502)				335	1,046			1,255					20,460	(42)			
8.5 CENTRALES ELÉCTRICAS (M do. Eléctrico)							(44,309)	(44,309)						(6,653)	(1,925)						37,740	29,162			
8.6 CENTRALES ELÉCTRICAS (Uso Pr opio)				(1,841)			(7,406)	(9,247)						(7,782)	(8,661)					(2,971)	14,393	(5,021)			
9. CONSUMO PROPIO SECTOR ENERGÍA											(84)	(167)	(251)	(2,552)	(3,180)		(3,598)	(12,217)			(5,690)	(5,690)	(5,690)		
10. PÉRDIDAS (TRANS., DIST. Y ALM.)																									
11. AJUSTES (*)	126	#####	(166)	42	7,657	(2,134)	42	(53,253)	(1,046)		(502)	(1,715)	(1,381)	3,515	1,046	(126)	879	335	(377)	(879)	(251)	(53,504)			
12. CONSUMO FINAL TOTAL	6,527	85,607	10,755	10,837				113,726	920	1,860	8,577	48,241	41,840	54,266	46,401	4,519		2,971	753	45,564	255,912	(251)	369,638		
C O N S. F I N A L	12.1 CONSUMO FINAL NO ENERGÉTICO				5,858			5,858								4,519						4,519	10,376		
	12.2 CONSUMO FINAL ENERGÉTICO	6,527	85,607	10,755	4,979			107,868		920	1,860	8,577	48,241	41,840	54,266	46,401			2,971	753	45,564	251,393	359,261		
	12.2.1 RESIDENCIAL Y COMERCIAL	460	83,248	10,755				94,463			1,860	8,494		15,899	628				1,925		17,489	46,294	140,756		
	12.2.2 PÚBLICO											4,351	2,259	3,012		544						10,167	10,167		
	12.2.3 TRANSPORTE											43,304	9,330	39,413	1,381							93,429	93,429		
	12.2.4 AGROPECUARIO Y AGROIND.				4,979			4,979				84	42	879	2,092						1,339	4,435	9,414		
	12.2.5 PESCA														3,305	8,117					460	11,883	11,883		
	12.2.6 MINERO METALÚRGICO	293						293		920	84	293	920	1,464	16,862						11,548	32,091	32,384		
	12.2.7 INDUSTRIAL	5,774	2,360					8,134					209	13,389	5,565	17,405			1,046	753	14,728	53,095	61,228		
12.2.8 CONSUMO NO IDENTIFICADO																									

PRODUCCIÓN DE ENERGÍA SECUNDARIA BRUTA	920	1,860	6,192	52,509	42,342	55,354	154,850	4,058	2,761	17,824	1,130	52,133	361,034
--	-----	-------	-------	--------	--------	--------	---------	-------	-------	--------	-------	--------	---------

PRODUCCIÓN DE COQUE	920	+ENTRADA ALTO HORNO	(2,887)	=	(1,966)
---------------------	-----	---------------------	---------	---	---------

PERÚ FLUJO ENERGETICO: 1991

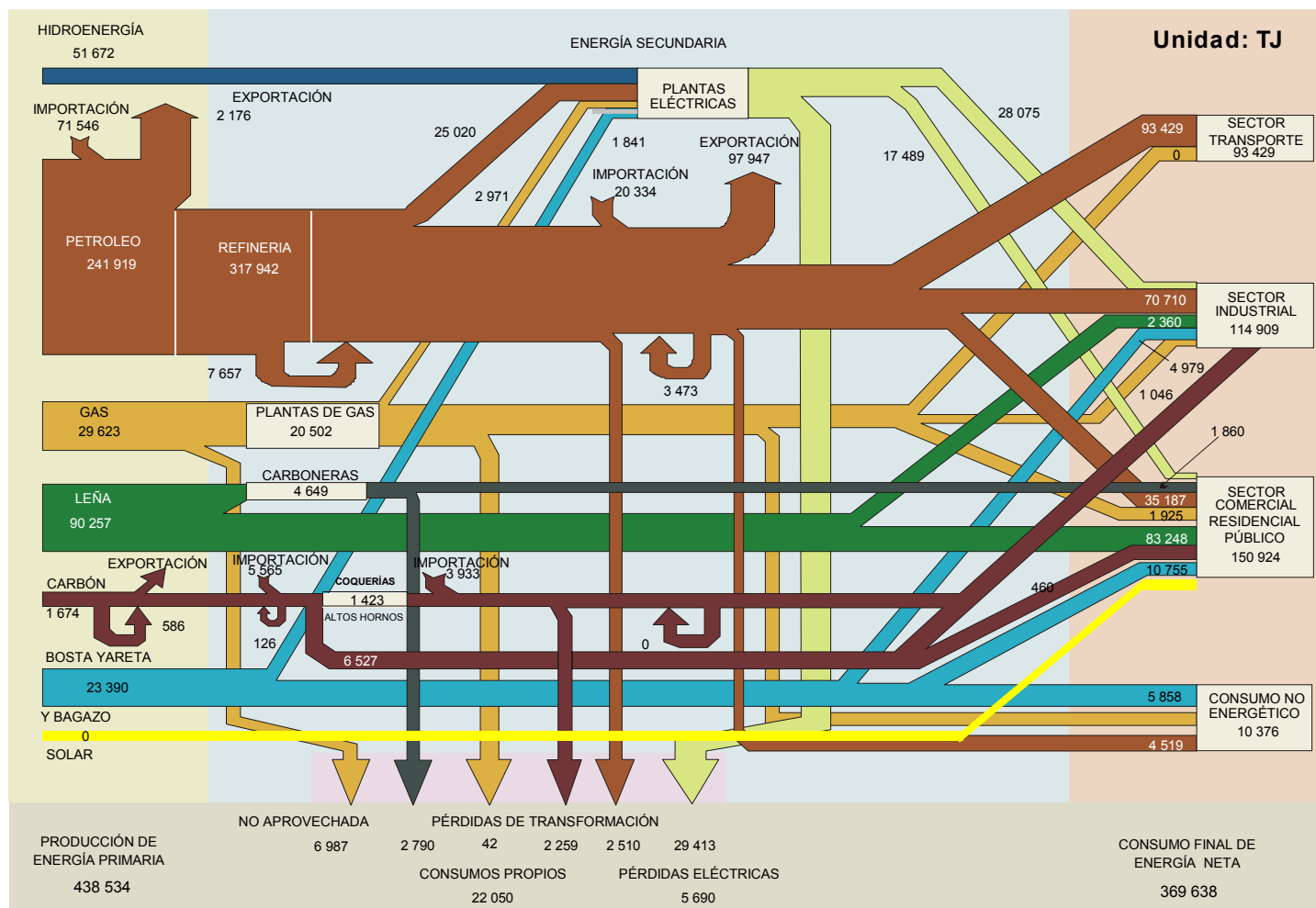

BALANCE ENERGÉTICO CONSOLIDADO: 1990

UNIDAD: (TJ)

REPÚBLICA DEL PERU MINISTERIO DE ENERGÍA Y MINAS OFICINA TÉCNICA DE ENERGÍA		ENERGÍA PRIMARIA									ENERGÍA SECUNDARIA											TOTAL			
		1	2	3	4	5	6	7	8	9	10	11	12	13	14	15	16	17	18	19	20		21	22	
		CARBÓN MINERAL	LEÑA	BOSTA YARETA	BAGAZO	PETRÓLEO CRUDO	GASNAT. ASOC.	HIDRO ENERGÍA	ENERGÍA SOLAR	TOTAL E. P.	COQUE	CARBÓN VEGETAL	GASLIC. PET.	GASOLINA MOTOR	KEROSENE JET	DIESEL OIL	PETRÓLEO INDUST.	NO ENERG. PET. y GAS	GAS REFIN.	GAS DIS.	GAS IND.		ENERGÍA ELECTR.	TOTAL E. S.	
S O F T O R T A E N E R G É T I C O C O N S. F I N A L	1. PRODUCCIÓN	2,845	94,158	10,751	13,263	271,667	31,673	47,112	471,469															471,469	
	2. IMPORTACIÓN	1,255				37,154			38,409	1,715		2,636	1,506	2,971	21,757		795						31,380	69,789	
	3. VARIACIÓN DE INVENTARIOS	251				(3,431)			(3,180)			126	(42)	335	(251)	711	(84)	(42)					753	(2,427)	
	4. OFERTA TOTAL	4,351	94,158	10,751	13,263	305,390	31,673	47,112	506,699	1,715		2,761	1,464	3,305	21,506	711	711	(42)					32,133	538,832	
	5. EXPORTACIÓN					(6,276)			(6,276)				(3,054)		(460)	(84,977)							(88,492)	(94,767)	
	6. NO APROVECHADA						(7,740)		(7,740)															(7,740)	
	7. OFERTA INTERNA BRUTA	4,351	94,158	10,751	13,263	299,114	23,932	47,112	492,682	1,715		2,761	(1,590)	3,305	21,045	(84,266)	711	(42)					(56,358)	436,324	
	8. TOTAL TRANSFORMACIÓN	(1,088)	(4,404)		(1,925)	(310,955)	(21,464)	(47,112)	(386,947)	(460)	1,762	6,234	54,643	43,053	31,966	138,281	2,803	2,887	15,816	879	49,706	347,569	(39,378)		
	8.1 COQUERIAS Y ALTOSHORNOS	(1,088)							(1,088)	(460)										879			418	(669)	
	8.2 CARBONERAS		(4,404)						(4,404)		1,762												1,762	(2,642)	
	8.3 REFINERÍAS					(310,955)			(310,955)			5,858	53,471	43,053	49,539	152,507	1,841	2,887				309,155	(1,799)		
8.4 PLANTAS DE GAS						(21,464)		(21,464)			377	1,172						18,953				21,464			
8.5 CENTRALES ELÉCTRICAS (Mdo. Eléctrico)							(39,455)	(39,455)						(7,782)	(3,054)	962				34,392	23,556	(15,899)			
8.6 CENTRALES ELÉCTRICAS (Uso Propio)				(1,925)			(7,657)	(9,581)						(9,791)	(11,171)			(3,138)		15,313	(8,786)	(18,368)			
9. CONSUMO PROPIO SECTOR ENERGÍA												(167)	(126)		(3,222)	(3,347)		(2,887)	(14,518)	(293)	(502)	(25,062)	(25,062)		
10. PERDIDAS (TRANS., DIST. Y ALM.)																					(6,778)	(6,778)	(6,778)		
11. AJUSTES (*)	(586)	(0)			11,841	(2,469)		8,786	(126)		(1,088)	(1,464)	(6,527)	9,037	(1,925)	(167)	42	1,799	(209)		(628)	8,159			
12. CONSUMO FINAL TOTAL	2,678	89,754	10,751	11,339				114,522	1,130	1,762	7,908	51,421	39,706	58,827	48,744	3,347		3,096	377	42,426	258,743	373,265			
12.1 CONSUMO FINAL NO ENERGÉTICO				6,192				6,192								3,347						3,347	9,540		
12.2 CONSUMO FINAL ENERGÉTICO	2,678	89,754	10,751	5,146				108,330	1,130	1,762	7,908	51,421	39,706	58,827	48,744			3,096	377	42,426	255,395	363,725			
12.2.1 RESIDENCIAL Y COMERCIAL	293	86,666	10,751					97,710		1,762	7,824		27,907					1,925		15,355	54,773	152,483			
12.2.2 PÚBLICO												3,054	2,469	5,439	1,088						12,050	12,050			
12.2.3 TRANSPORTE												47,656	9,079	44,727	3,096						104,558	104,558			
12.2.4 AGROPECUARIO Y AGROIND.				5,146				5,146			126		795	2,720						837	4,477	9,623			
12.2.5 PESCA														1,715	6,987					418	9,121	9,121			
12.2.6 MINERO METALÚRGICO	335							335	1,130		84	460	209	2,176	11,422					11,715	27,196	27,531			
12.2.7 INDUSTRIAL	2,050	3,089						5,139				126	42	3,975	23,430			1,172	377	14,100	43,221	48,359			
12.2.8 CONSUMO NO IDENTIFICADO																									

PRODUCCIÓN DE ENERGÍA SECUNDARIA BRUTA 2,845 1,762 6,234 54,643 43,053 49,539 152,507 2,803 2,887 18,953 879 49,706 385,811

PRODUCCIÓN DE COQUE 2,845 +ENTRADA ALTO HORNO (3,305) = (460)

PERÚ FLUJO ENERGETICO: 1990

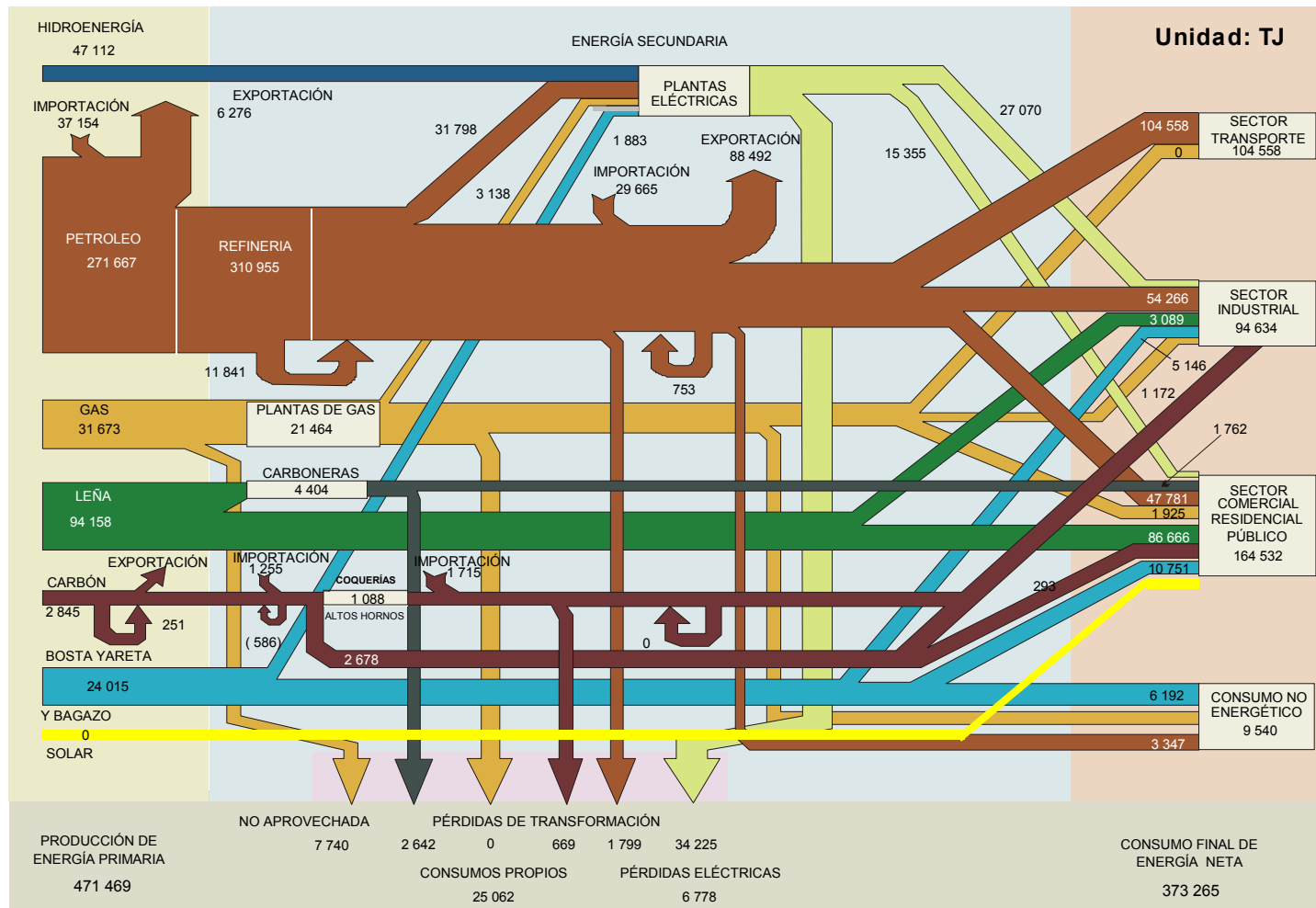

BALANCE ENERGÉTICO CONSOLIDADO: 1989
UNIDAD: (TJ)

REPÚBLICA DEL PERU MINISTERIO DE ENERGÍA Y MINAS OFICINA TÉCNICA DE ENERGÍA		ENERGÍA PRIMARIA									ENERGÍA SECUNDARIA											TOTAL		
		1	2	3	4	5	6	7	8	9	10	11	12	13	14	15	16	17	18	19	20		21	22
		CARBÓN MINERAL	LEÑA	BOSTA YARETA	BAGAZO	PETRÓLEO CRUDO	GAS NAT. ASOC.	HIDRO ENERGÍA	ENERGÍA SOLAR	TOTAL E. P.	COQUE	CARBÓN VEGETAL	GAS LIC. PET.	GASOLINA MOTOR	KEROSENE JET	DIESEL OIL	PETRÓLEO INDUST.	NO ENERG. PET. Y GAS	GAS REFIN.	GAS DIS.	GAS IND.		ENERGÍA ELECTR.	TOTAL E. S.
S E C T O R E N E R G É T I C O	1. PRODUCCIÓN	3,640	97,300	10,739	13,849	274,805	33,556	47,321	481,210														481,210	
	2. IMPORTACIÓN	1,674				39,706			41,380	2,678		795	84	3,766	15,983		628						23,932	
	3. VARIACIÓN DE INVENTARIOS	418				2,134			2,552			293	(837)	(2,720)	5,899	1,004	(1,213)						2,427	
	4. OFERTA TOTAL	5,732	97,300	10,739	13,849	316,645	33,556	47,321	525,142	2,678		1,088	(753)	1,046	21,882	1,004	(586)						26,359	
	5. EXPORTACIÓN					(2,092)			(2,092)				(8,410)		(920)	(81,170)							(90,500)	
	6. NO APROVECHADA						(9,247)		(9,247)														(9,247)	
	7. OFERTA INTERNA BRUTA	5,732	97,300	10,739	13,849	314,553	24,309	47,321	513,803	2,678		1,088	(9,163)	1,046	20,962	(80,165)	(586)						(64,141)	
	8. TOTAL TRANSFORMACIÓN	(1,088)	(4,128)		(2,008)	(317,523)	(22,008)	(47,279)	(394,034)	(251)	1,651	7,071	56,944	47,028	30,459	133,595	3,347	3,305	16,318	1,381	49,413	350,262	(43,773)	
	8.1 COQUE RÍAS Y ALTOS HORNOS	(1,088)							(1,088)	(251)										1,381		1,130	42	
	8.2 CARBONERAS		(4,128)						(4,128)		1,651											1,651	(2,477)	
	8.3 REFINERÍAS					(317,523)			(317,523)			6,694	55,731	47,028	49,329	147,904	2,259	3,305				312,252	(5,272)	
8.4 PLANTAS DE GAS						(22,008)		(22,008)			377	1,213				1,088		19,288			21,966	(42)		
8.5 CENTRALES ELÉCTRICAS (Mdo. Eléctrico)							(39,748)	(39,748)						(7,364)	(2,887)					34,518	24,267	(15,481)		
8.6 CENTRALES ELÉCTRICAS (Uso Propio)				(2,008)			(7,531)	(9,540)						(11,506)	(11,422)			(2,971)		14,895	(11,004)	(20,543)		
9. CONSUMO PROPIO SECTOR ENERGÍA												(126)	(167)	(126)	(1,966)	(3,389)	(3,305)	(14,184)	(544)	(837)	(24,644)	(24,644)		
10. PÉRDIDAS (TRANS., DIST. Y ALM.)																				(6,820)	(6,820)	(6,820)		
11. AJUSTES (*)	(920)				2,971	(2,301)	(42)	(293)	(1,674)		(879)	1,632	42	1,925	()	920		1,339	(209)	(3,054)	42	(251)		
12. CONSUMO FINAL TOTAL	3,724	93,172	10,739	11,841				119,476	753	1,651	7,155	49,246	47,990	51,379	50,041	3,682		3,473	628	38,702	254,699	374,175		
12.1 CONSUMO FINAL NO ENERGÉTICO				6,443				6,443								3,682						10,125		
12.2 CONSUMO FINAL ENERGÉTICO	3,724	93,172	10,739	5,397				113,032	753	1,651	7,155	49,246	47,990	51,379	50,041			3,473	628	38,702	251,017	364,050		
12.2.1 RESIDENCIAL Y COMERCIAL	460	88,615	10,739					99,815		1,651	5,941		36,024					2,050		14,728	60,394	160,209		
12.2.2 PÚBLICO												2,929	2,552		4,895	335					10,711	10,711		
12.2.3 TRANSPORTE												45,606	8,870	39,622	4,812						98,910	98,910		
12.2.4 AGROPECUARIO Y AGROIND.				5,397				5,397			126			335	2,971					795	4,226	9,623		
12.2.5 PESCA														1,799	7,196					84	9,079	9,079		
12.2.6 MINERO METALÚRGICO	586							586	753		84	460	460	1,339	11,004					7,740	21,840	22,426		
12.2.7 INDUSTRIAL	2,678	4,557						7,235			1,130	126	84	3,389	23,723			1,423	628	15,355	45,857	53,091		
12.2.8 CONSUMO NO IDENTIFICADO																								

PRODUCCIÓN DE ENERGÍA SECUNDARIA BRUTA 795 1,651 7,071 56,944 47,028 49,329 147,904 3,347 3,305 19,288 1,381 49,413 387,457

PRODUCCIÓN DE COQUE 795 +ENTRADA ALTO HORNO (1,046) = (251)

PERÚ FLUJO ENERGETICO: 1989

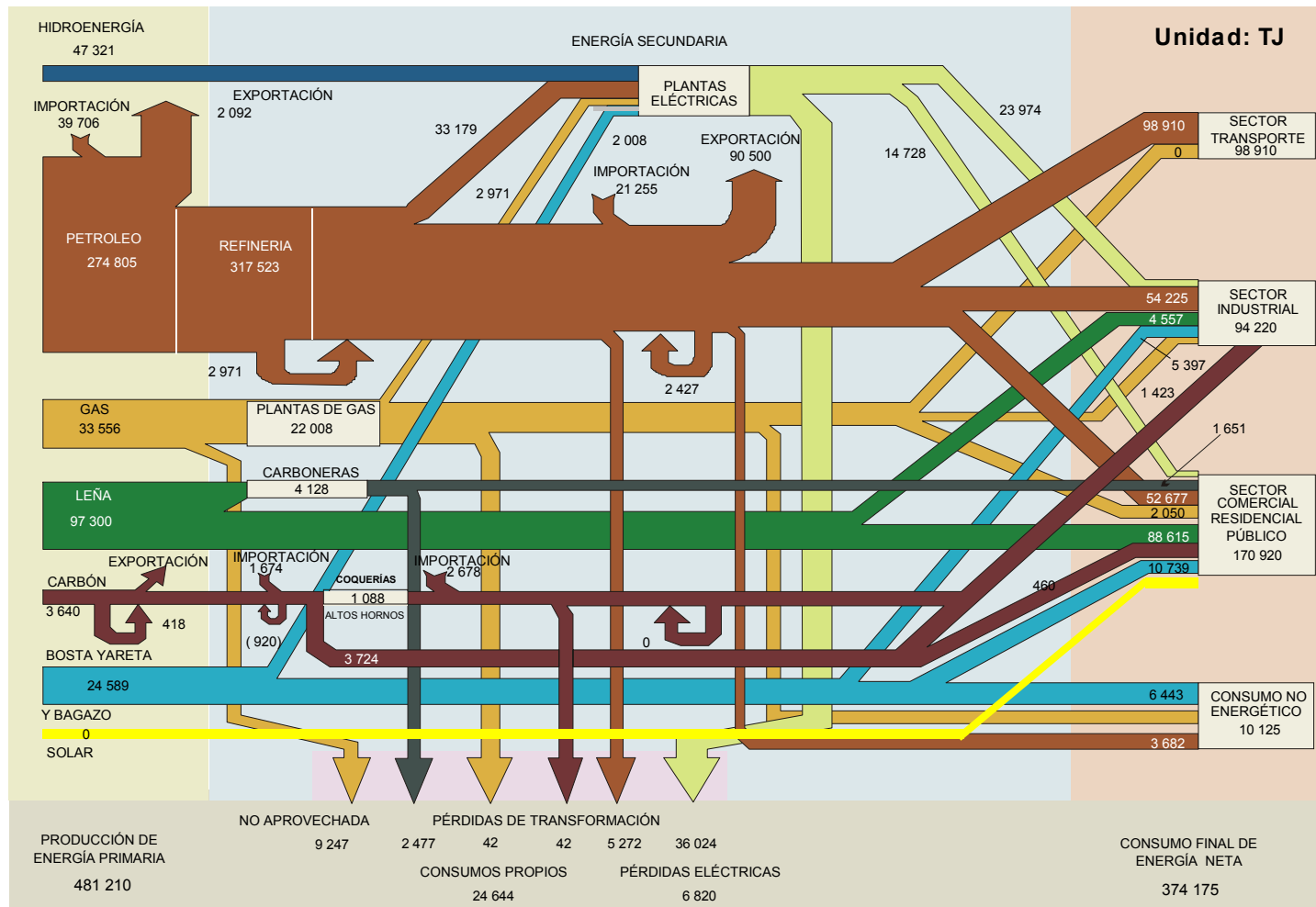

BALANCE ENERGÉTICO CONSOLIDADO: 1988
UNIDAD: (TJ)

REPÚBLICA DEL PERU MINISTERIO DE ENERGÍA Y MINAS OFICINA TÉCNICA DE ENERGÍA		ENERGÍA PRIMARIA									ENERGÍA SECUNDARIA											TOTAL			
		1	2	3	4	5	6	7	8	9	10	11	12	13	14	15	16	17	18	19	20		21	22	
		CARBÓN MINERAL	LEÑA	BOSTA YARETA	BAGAZO	PETRÓLEO CRUDO	GASNAT. ASOC.	HIDRO ENERGÍA	ENERGÍA SOLAR	TOTAL E.P.	COQUE	CARBÓN VEGETAL	GASLIC. PET.	GASOLINA MOTOR	KEROSENE JET	DIESEL OIL	PETRÓLEO INDUST.	NO ENERG. PET. y GAS	GAS REFIN.	GAS DIS.	GAS IND.		ENERGÍA ELECTR.	TOTAL E.S.	
S O F T O R T A	1. PRODUCCIÓN	3,515	103,212	10,721	13,389	298,612	36,903	46,903	513,253															513,253	
	2. IMPORTACIÓN	1,715				50,710			52,425	3,012		1,088		209	6,945	19,288							31,422	83,847	
	3. VARIACIÓN DE INVENTARIOS	(669)				(1,841)			(2,510)				(1,883)	1,172	42	(2,594)		879					(2,971)	(5,481)	
	4. OFERTA TOTAL	4,561	103,212	10,721	13,389	347,481	36,903	46,903	563,168	3,012		1,088	(1,674)	8,117	19,330	(2,594)	1,172						28,451	591,619	
	5. EXPORTACIÓN					(10,669)			(10,669)				(1,046)		(1,130)	(83,554)	(42)						(85,772)	(96,441)	
	6. NO APROVECHADA						(8,912)		(8,912)															(8,912)	(8,912)
	7. OFERTA INTERNA BRUTA	4,561	103,212	10,721	13,389	336,812	27,991	46,903	543,587	3,012		1,088	(2,720)	8,117	18,200	(86,148)	1,130						(57,321)	486,266	
	8. TOTAL TRANSFORMACIÓN	(962)	(3,825)		(1,883)	(348,485)	(25,606)	(46,903)	(427,663)	(879)	1,530	7,029	60,961	52,258	36,401	150,373	4,979	3,054	17,949	1,297	48,785	383,738	(43,926)		
	8.1 COQUERÍAS Y ALTOS HORNO	(962)							(962)	(879)										1,297		418		(544)	
	8.2 CARBONERAS		(3,825)						(3,825)		1,530											1,530		(2,295)	
	8.3 REFINERÍAS					(348,485)			(348,485)			6,569	59,706	52,258	54,643	164,682	2,845	3,054				343,757	(4,728)		
8.4 PLANTAS DE GAS						(25,606)		(25,606)			460	1,255				2,134		21,757			25,606				
8.5 CENTRALES ELÉCTRICAS (Mdo. Eléctrico)							(40,836)	(40,836)							(9,749)	(3,882)				36,066		(18,200)			
8.6 CENTRALES ELÉCTRICAS (Uso Propio)							(6,067)	(6,067)							(8,494)	(10,627)		(3,807)		12,719	(10,209)	(18,159)			
9. CONSUMO PROPIO SECTOR ENERGÍA				(1,883)				(7,950)				(126)	(167)	(460)	(3,849)		(3,054)	(16,652)	(418)		(782)	(28,522)	(28,522)		
10. PERDIDAS (TRANS., DIST. Y ALM.)																				(6,891)		(6,891)	(6,891)		
11. AJUSTES (*)	(84)	(0)		(0)	11,673	(2,385)		9,205	(1,632)		(753)	(1,339)	(2,845)	3,766	(5,565)	(84)		2,678	(251)	17	(6,008)	3,197			
12. CONSUMO FINAL TOTAL	3,515	99,387	10,721	11,506				125,128	502	1,530	7,238	56,735	57,070	55,354	54,810	6,025		3,975	628	41,129	284,996	410,124			
C O N S. F I N A L	12.1 CONSUMO FINAL NO ENERGÉTICO				6,360			6,360								6,025						6,025	12,385		
	12.2 CONSUMO FINAL ENERGÉTICO	3,515	99,387	10,721	5,146				118,769	502	1,530	7,238	56,735	57,070	55,354	54,810		3,975	628	41,129	278,971	397,739			
	12.2.1 RESIDENCIAL Y COMERCIAL	418	91,878	10,721					103,018			1,530	6,109		41,673			1,841		15,355	66,507	169,525	169,525		
	12.2.2 PÚBLICO												2,678	3,515	3,264	167					9,623	9,623	9,623		
	12.2.3 TRANSPORTE												53,179	10,502	39,664	5,774					109,119	109,119	109,119		
	12.2.4 AGROPECUARIO Y AGROIND.				5,146				5,146			167	42	1,046	3,180					1,548	5,983	11,129	11,129		
	12.2.5 PESCA														2,469	8,326				460	11,255	11,255	11,255		
	12.2.6 MINERO METALÚRGICO	544							544	502		84	502	711	3,012	10,125				8,870	23,807	24,351	24,351		
	12.2.7 INDUSTRIAL	2,552	7,509						10,061			1,046	209	628	5,899	27,238			2,134	628	14,895	52,677	62,738		
	12.2.8 CONSUMO NO IDENTIFICADO																								

PRODUCCIÓN DE ENERGÍA SECUNDARIA BRUTA 586 1,530 7,029 60,961 52,258 54,643 164,682 4,979 3,054 21,757 1,297 48,785 421,561

PRODUCCIÓN DE COQUE 586 +ENTRADA ALTO HORNO (1,464) = (879)

PERÚ FLUJO ENERGÉTICO: 1988

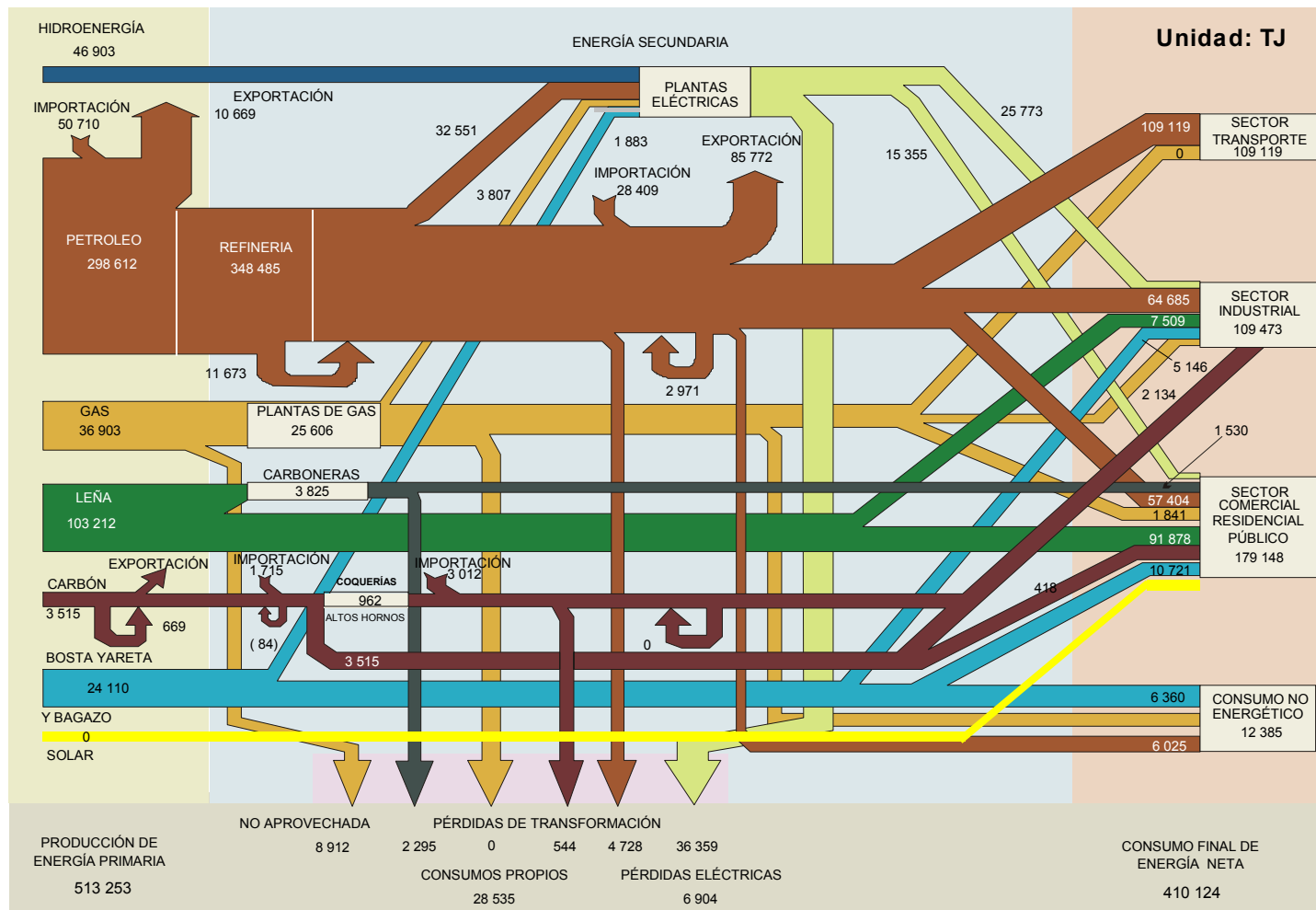

BALANCE ENERGÉTICO CONSOLIDADO: 1987

UNIDAD: (TJ)

REPÚBLICA DEL PERU MINISTERIO DE ENERGÍA Y MINAS OFICINA TÉCNICA DE ENERGÍA		ENERGÍA PRIMARIA									ENERGÍA SECUNDARIA											TOTAL				
		1	2	3	4	5	6	7	8	9	10	11	12	13	14	15	16	17	18	19	20		21	22		
		CARBÓN MINERAL	LEÑA	BOSTA YARETA	BAGAZO	PETRÓLEO CRUDO	GASNAT. ASOC.	HIDRO ENERGÍA	ENERGÍA SOLAR	TOTAL E.P.	COQUE	CARBÓN VEGETAL	GASLIC. PET.	GASOLINA MOTOR	KEROSENE JET	DIESEL OIL	PETRÓLEO INDUST.	NO ENERG. PET. Y GAS	GAS REFIN.	GAS DIS.	GAS IND.	ENERGÍA ELECTR.	TOTAL E.S.	TOTAL		
S E C T O R E S	1. PRODUCCIÓN	3,180	111,176	10,696	13,263	344,887	38,786	48,953		570,940														570,940		
	2. IMPORTACIÓN	1,046				11,715				12,761	3,138		586	167	10,293	14,644		1,297					30,125	42,886		
	3. VARIACIÓN DE INVENTARIOS	335				5,481				5,816			84	1,213	(377)	(2,134)		209	(209)				42	(1,172)	4,644	
	4. OFERTA TOTAL	4,561	111,176	10,696	13,263	362,083	38,786	48,953		589,517	3,138		669	1,381	9,916	12,510		209	1,088				42	28,953	618,470	
	5. EXPORTACIÓN					(6,527)				(6,527)															(105,771)	(112,298)
	6. NO APROVECHADA						(10,000)			(10,000)					(3,682)		(2,552)	(99,412)	(126)						(10,000)	
	7. OFERTA INTERNA BRUTA	4,561	111,176	10,696	13,263	355,556	28,786	48,953		572,990	3,138		669	(2,301)	9,916	9,958	(99,203)	962	42					(76,818)	496,172	
	8. TOTAL TRANSFORMACIÓN	(1,172)	(3,495)		(1,883)	(364,886)	(26,527)	(48,953)		(446,914)	(2,218)	1,398	6,569	59,496	49,999	44,225	163,678	5,397	2,510	19,372	1,297	50,417	402,141	(44,774)		
	8.1 COQUERÍAS Y ALTOS HORNOS	(1,172)								(1,172)	(2,218)										1,297			(920)	(2,092)	P
	8.2 CARBONERAS		(3,495)							(3,495)		1,398												1,398	(2,097)	E
8.3 REFINERÍAS					(364,886)				(364,886)			6,234	58,199	49,999	62,174	176,397	3,515	2,510				359,029	(5,858)	R		
8.4 PLANTAS DE GAS						(26,527)			(26,527)			335	1,297				1,883		23,012			26,527				
8.5 CENTRALES ELÉCTRICAS (Mdo. Eléctrico)							(41,380)		(41,380)						(8,619)	(2,803)					36,359	24,937	(16,443)	T		
8.6 CENTRALES ELÉCTRICAS (Uso Propio)				(1,883)			(7,573)		(9,456)						(9,330)	(9,916)			(3,640)		14,058	(8,828)	(18,284)	R		
9. CONSUMO PROPIO SECTOR ENERGÍA												(42)	(167)	(1,757)	(2,301)	(3,849)		(2,510)	(16,359)	(418)	(490)	(27,895)	(27,895)	A		
10. PÉRDIDAS (TRANS. DIST. Y ALM.)																					(6,682)	(6,682)	(6,682)	(6,682)	N.	
11. AJUSTES(*)	(167)	(0)		(0)	9,330	(2,259)			6,904	(209)		(628)	(251)	(335)	(293)	(2,887)		(42)	544	(209)	17	(4,293)	2,611			
12. CONSUMO FINAL TOTAL	3,222	107,681	10,696	11,380					132,980	711	1,398	6,569	56,777	57,823	51,589	57,739	6,360		3,556	669	43,263	286,453	419,433			
12.1 CONSUMO FINAL NO ENERGÉTICO				6,276					6,276													6,360	12,636			
12.2 CONSUMO FINAL ENERGÉTICO	3,222	107,681	10,696	5,104					126,704	711	1,398	6,569	56,777	57,823	51,589	57,739		3,556	669	43,263	280,094	406,797				
12.2.1 RESIDENCIAL Y COMERCIAL	293	95,929	10,696						106,918		1,398	5,523		39,915				1,799		15,481	64,116	171,034				
12.2.2 PÚBLICO													2,761	3,807	2,803	1,172					10,544	10,544				
12.2.3 TRANSPORTE													53,137	12,134	36,903	6,527					108,700	108,700				
12.2.4 AGROPECUARIO Y AGROIND.				5,104					5,104				126	42	711	1,088					1,715	3,682	8,786			
12.2.5 PESCA															2,594	5,816					418	8,828				
12.2.6 MINERO METALÚRGICO	544								544	711		502	920	4,477	13,472					12,008	32,091	32,635				
12.2.7 INDUSTRIAL	2,385	11,752							14,137			1,046	251	1,004	4,100	29,665		1,757	669	13,640	52,133	66,270				
12.2.8 CONSUMO NO IDENTIFICADO																										

PRODUCCIÓN DE ENERGÍA SECUNDARIA BRUTA 962 1,398 6,569 59,496 49,999 62,174 176,397 5,397 2,510 23,012 1,297 50,417 439,630

PRODUCCIÓN DE COQUE 962 +ENTRADA ALTO HORNO (3,180) = (2,218)

PERÚ FLUJO ENERGÉTICO: 1987

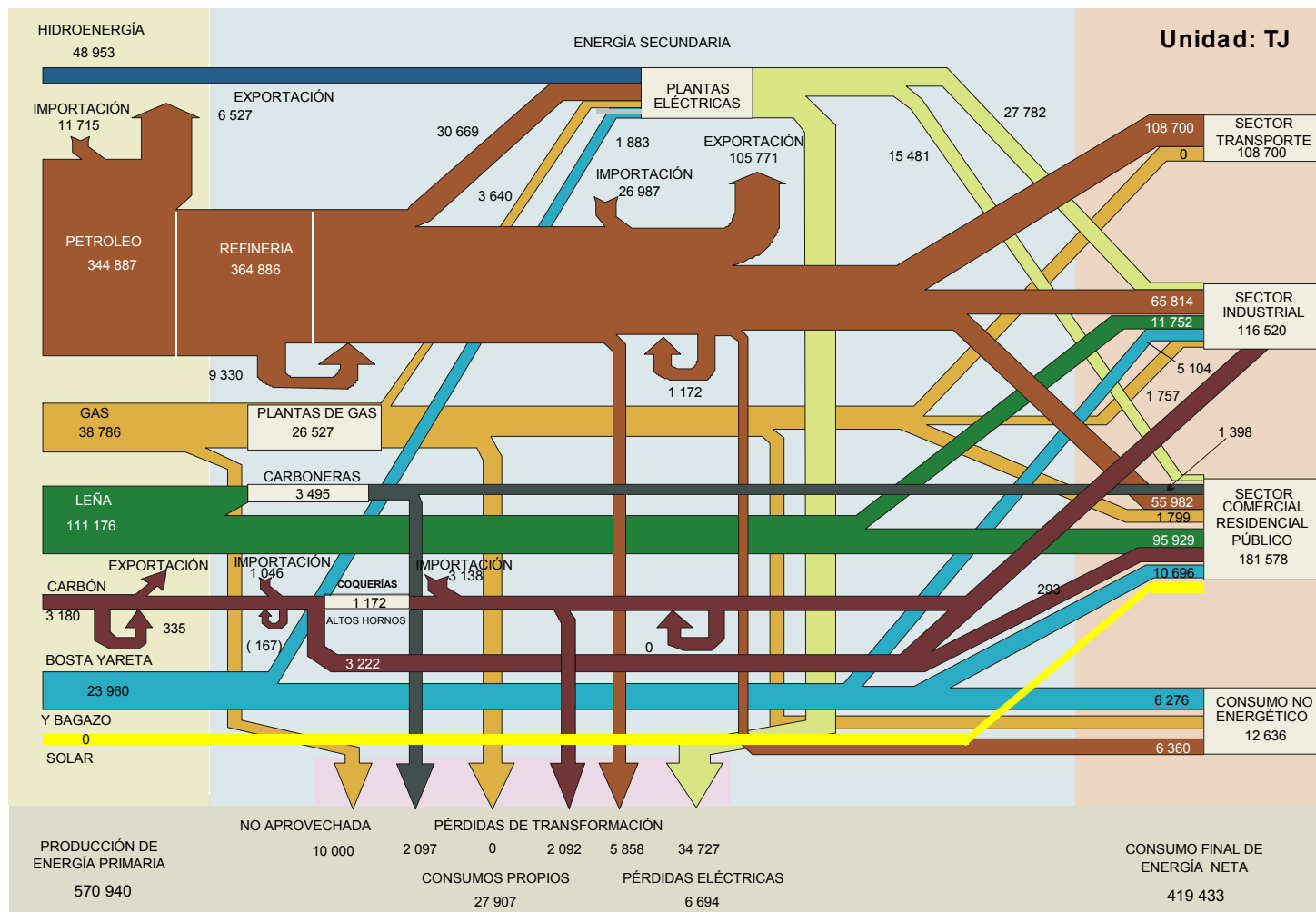

BALANCE ENERGÉTICO CONSOLIDADO: 1986
UNIDAD: (TJ)

REPÚBLICA DEL PERU MINISTERIO DE ENERGÍA Y MINAS OFICINA TÉCNICA DE ENERGÍA		ENERGÍA PRIMARIA									ENERGÍA SECUNDARIA											TOTAL		
		1	2	3	4	5	6	7	8	9	10	11	12	13	14	15	16	17	18	19	20		21	22
		CARBÓN MINERAL	LEÑA	BOSTA YARETA	BAGAZO	PETRÓLEO CRUDO	GASNAT. ASOC.	HIDRO ENERGÍA	ENERGÍA SOLAR	TOTAL E.P.	COQUE	CARBÓN VEGETAL	GASLIC. PET.	GASOLINA MOTOR	KEROSENE JET	DIESEL OIL	PETRÓLEO INDUST.	NOENERG. PET. y GAS	GAS REFIN.	GAS DIS.	GAS IND.	ENERGÍA ELECTR.	TOTAL E.S.	
S E C T O R E S	1. PRODUCCIÓN	4,351	118,717	10,665	14,937	380,032	38,451	45,229		612,382														
	2. IMPORTACIÓN	795								795	4,268		126	126	1,423	6,820		753					13,389	
	3. VARIACIÓN DE INVENTARIOS	(1,130)				(1,966)				(3,096)	(837)			251	502	1,464	(1,966)	167	42				(251)	
	4. OFERTA TOTAL	4,017	118,717	10,665	14,937	378,066	38,451	45,229		610,081	3,431		126	377	1,925	8,284	(1,966)	920	42				13,138	
	5. EXPORTACIÓN					(27,991)				(28,619)					(9,163)		(3,347)	(91,420)	(209)				(104,140)	
	6. NO APROVECHADA	(628)					(7,699)			(7,699)														(7,699)
	7. OFERTA INTERNA BRUTA	3,389	118,717	10,665	14,937	350,075	30,752	45,229		573,764	3,431		126	(6,786)	1,925	4,937	(93,387)	711	42				(91,002)	
	8. TOTAL TRANSFORMACIÓN	(1,213)	(3,138)		(2,134)	(365,137)	(28,116)	(45,271)		(445,010)	(3,431)	1,255	6,569	60,793	52,760	44,936	153,762	5,983	2,761	20,627	1,548	46,610	394,174	
	8.1 COQUERÍAS Y ALTOS HORNOS	(1,213)								(1,213)	(3,431)										1,548			(1,883)
	8.2 CARBONERAS		(3,138)							(3,138)		1,255												1,255
8.3 REFINERÍAS					(365,137)				(365,137)			6,276	59,747	52,760	61,128	167,067	3,556	2,761				353,297		
8.4 PLANTAS DE GAS						(28,116)			(28,116)		293	1,046					2,427		24,351				28,116	
8.5 CENTRALES ELÉCTRICAS (Mdo. Eléctrico)							(37,991)		(37,991)						(6,611)	(3,096)					33,221	23,514		
8.6 CENTRALES ELÉCTRICAS (Uso Propio)				(2,134)			(7,280)		(9,414)						(9,581)	(10,209)			(3,724)		13,389	(10,125)		
9. CONSUMO PROPIO SECTOR ENERGÍA												(418)	(209)	(1,757)	(2,552)	(3,640)		(2,761)	(17,949)	(460)	(209)	(29,957)		
10. PÉRDIDAS (TRANS., DIST. Y ALM.)																					(5,607)	(5,607)		
11. AJUSTES (*)	1,255	()			15,062	(2,636)	42		13,724	753	(377)	(1,255)	(920)	711	(7,238)			(42)	1,715	(335)		(6,987)		
12. CONSUMO FINAL TOTAL	3,431	115,579	10,665	12,803					142,478	753	1,255	5,899	50,543	52,007	48,032	49,497	6,694		4,393	753	40,794	260,621		
12.1 CONSUMO FINAL NO ENERGÉTICO				7,071					7,071								6,694					6,694		
12.2 CONSUMO FINAL ENERGÉTICO	3,431	115,579	10,665	5,732					135,407	753	1,255	5,899	50,543	52,007	48,032	49,497			4,393	753	40,794	253,927		
12.2.1 RESIDENCIAL Y COMERCIAL	293	101,101	10,665						112,059			4,979		35,564					2,092		14,267	58,158		
12.2.2 PÚBLICO													2,636	3,766	4,602	84						11,088		
12.2.3 TRANSPORTE													46,986	11,213	31,422	5,063						94,684		
12.2.4 AGROPECUARIO Y AGROIND.				5,732					5,732				126	42	795	418					1,632	3,012		
12.2.5 PESCA															2,761	6,025					418	9,205		
12.2.6 MINERO METALÚRGICO	502								502	753			502	795	4,937	11,548					13,012	31,547		
12.2.7 INDUSTRIAL	2,636	14,478							17,114			920	293	628	3,515	26,359			2,301	753	11,464	46,233		
12.2.8 CONSUMO NO IDENTIFICADO																								

PRODUCCIÓN DE ENERGÍA SECUNDARIA BRUTA 879 1,255 6,569 60,793 52,760 61,128 167,067 5,983 2,761 24,351 1,548 46,610 431,705

PRODUCCIÓN DE COQUE 879 +ENTRADA ALTO HORNO (4,310) = (3,431)

PERÚ FLUJO ENERGETICO: 1986

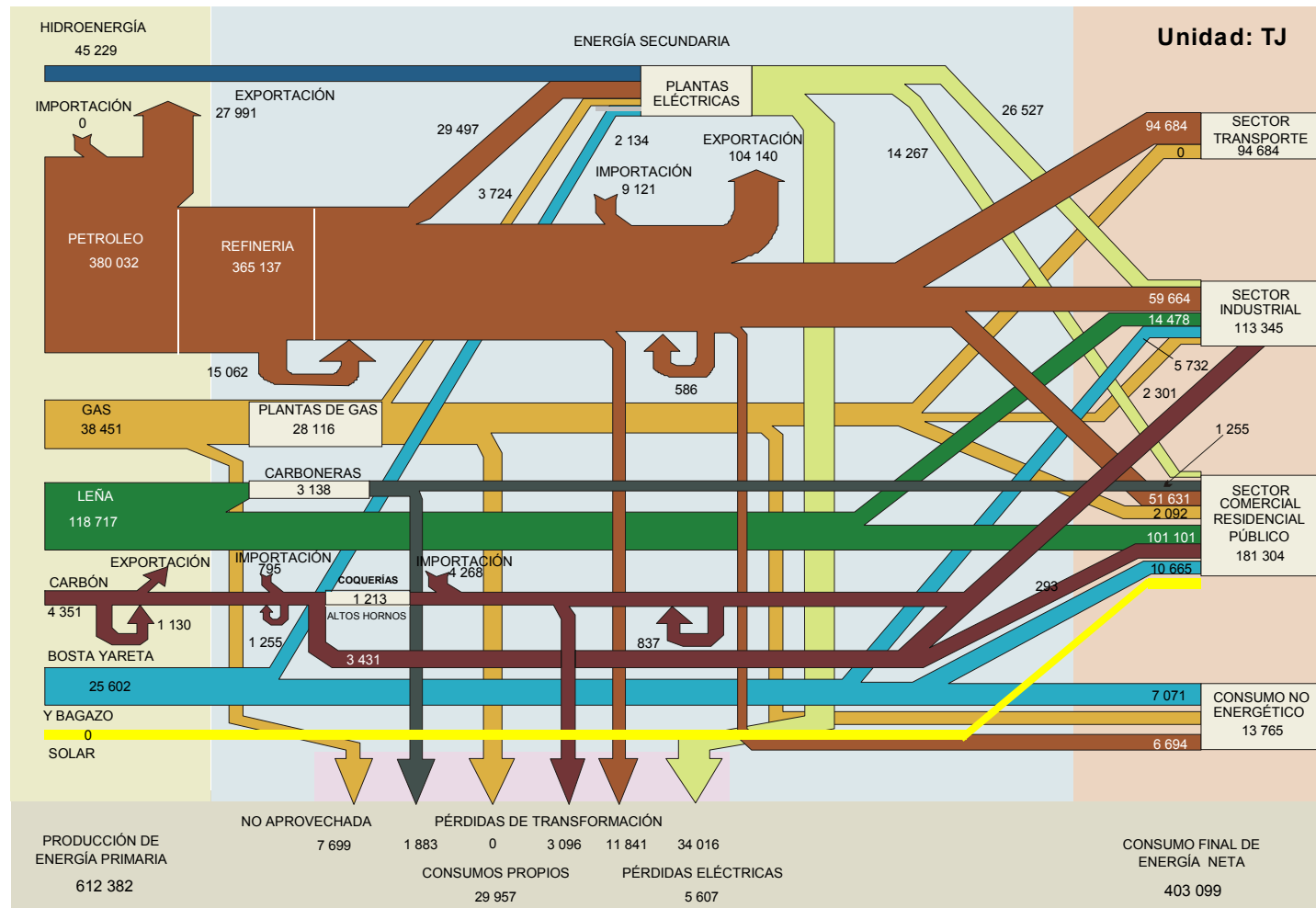

BALANCE ENERGÉTICO CONSOLIDADO: 1985

UNIDAD: (TJ)

REPÚBLICA DEL PERU MINISTERIO DE ENERGÍA Y MINAS OFICINA TÉCNICA DE ENERGÍA		ENERGÍA PRIMARIA									ENERGÍA SECUNDARIA											TOTAL		
		1	2	3	4	5	6	7	8	9	10	11	12	13	14	15	16	17	18	19	20		21	22
		CARBÓN MINERAL	LEÑA	BOSTA YARETA	BAGAZO	PETRÓLEO CRUDO	GASNAT. ASOC.	HIDRO ENERGÍA	ENERGÍA SOLAR	TOTAL E.P.	COQUE	CARBÓN VEGETAL	GASLIC. PET.	GASOLINA MOTOR	KEROSENE JET	DIESEL OIL	PETRÓLEO INDUST.	NOENERG. PET. y GAS	GAS REFIN.	GAS DIS.	GAS IND.		ENERGÍA ELECTR.	TOTAL E.S.
S E C T O R E A	1. PRODUCCIÓN	3,724	128,238	10,627	15,941	404,007	36,568	42,217	641,322														641,322	
	2. IMPORTACIÓN	795							795	2,594							795						4,561	
	3. VARIACIÓN DE INVENTARIOS	(1,381)				1,423			42	(377)	209	167		(879)	42	(293)							(920)	
	4. OFERTA TOTAL	3,138	128,238	10,627	15,941	405,429	36,568	42,217	642,159	2,218		209	711	(879)	42	(293)	795						2,803	644,962
	5. EXPORTACIÓN					(53,974)			(53,974)	(335)				(13,012)		(7,238)	(90,123)						(110,709)	(164,682)
	6. NO APROVECHADA								(6,736)	(6,736)														(6,736)
	7. OFERTA INTERNA BRUTA	3,138	128,238	10,627	15,941	351,456	29,832	42,217	581,449	1,883		209	(12,301)	(879)	(7,196)	(90,416)	795						(107,905)	473,544
	8. TOTAL TRANSFORMACIÓN	(1,464)	(2,844)		(2,301)	(369,907)	(27,405)	(42,217)	(446,138)	(1,548)	1,138	5,941	60,961	48,534	54,643	153,260	4,812	2,552	20,836	1,213	43,597	395,939	(50,199)	
	8.1 COQUERÍAS Y ALTOS HORNOS	(1,464)							(1,464)	(1,548)										1,213		(335)	(1,799)	
	8.2 CARBONERAS		(2,844)						(2,844)		1,138											1,138	(1,706)	
8.3 REFINERÍAS					(369,907)			(369,907)			5,607	59,831	48,534	71,212	165,351	2,971	2,552				356,058	(13,849)		
8.4 PLANTAS DE GAS						(27,405)		(27,405)			335	1,130				1,841		24,100			27,405			
8.5 CENTRALES ELÉCTRICAS (Mdo. Eléctrico)							(34,100)	(34,100)						(8,117)	(2,343)					30,167	19,707	(14,393)		
8.6 CENTRALES ELÉCTRICAS (Uso Propio)				(2,301)			(8,117)	(10,418)							(8,452)	(9,749)		(3,264)		13,431	(8,033)	(18,451)		
9. CONSUMO PROPIO SECTOR ENERGÍA								(10,418)					(209)	(1,715)	(2,803)	(837)	(2,552)	(18,493)	(544)	(167)	(27,321)	(27,321)		
10. PÉRDIDAS (TRANS., DIST. Y ALM.)																				(5,104)	(5,104)	(5,104)		
11. AJUSTES(*)	1,674	()			18,451	(2,427)		17,698	586	(753)	(1,423)	(669)	1,172	(13,744)	(565)		2,176	(251)			(13,472)	4,226		
12. CONSUMO FINAL TOTAL	3,347	125,394	10,627	13,640				153,009	920	1,138	5,397	47,028	45,271	45,815	48,262	5,042		4,519	418	38,325	242,136	395,144		
C O N S. F I N A L	12.1 CONSUMO FINAL NO ENERGÉTICO				7,322			7,322								5,042					5,042	12,364		
	12.2 CONSUMO FINAL ENERGÉTICO	3,347	125,394	10,627	6,318				145,687	920	1,138	5,397	47,028	45,271	45,815	48,262		4,519	418	38,325	237,094	382,781		
	12.2.1 RESIDENCIAL Y COMERCIAL	293	107,989	10,627					118,909		1,138	4,477		31,087				2,552			13,431	52,684	171,594	
	12.2.2 PÚBLICO												2,259	2,678	3,012	209						8,159	8,159	
	12.2.3 TRANSPORTE												43,806	10,042	28,953	5,941						88,743	88,743	
	12.2.4 AGROPECUARIO Y AGROIND.				6,318				6,318				126	42	920	1,339					1,548	3,975	10,293	
	12.2.5 PESCA														2,218	5,272					356	7,845	7,845	
	12.2.6 MINERO METALÚRGICO	586							586	920		84	586	837	7,489	12,313					11,129	33,945	33,945	
	12.2.7 INDUSTRIAL	2,469	17,405						19,874			837	251	586	3,222	23,188			1,966	418	11,862	42,329	62,203	
12.2.8 CONSUMO NO IDENTIFICADO																								

PRODUCCIÓN DE ENERGÍA SECUNDARIA BRUTA 1,046 1,138 5,941 60,961 48,534 71,212 165,351 4,812 2,552 24,100 1,213 43,597 430,457

PRODUCCIÓN DE COQUE 1,046 +ENTRADA ALTO HORNO (2,594) = (1,548)

PERÚ FLUJO ENERGETICO: 1985

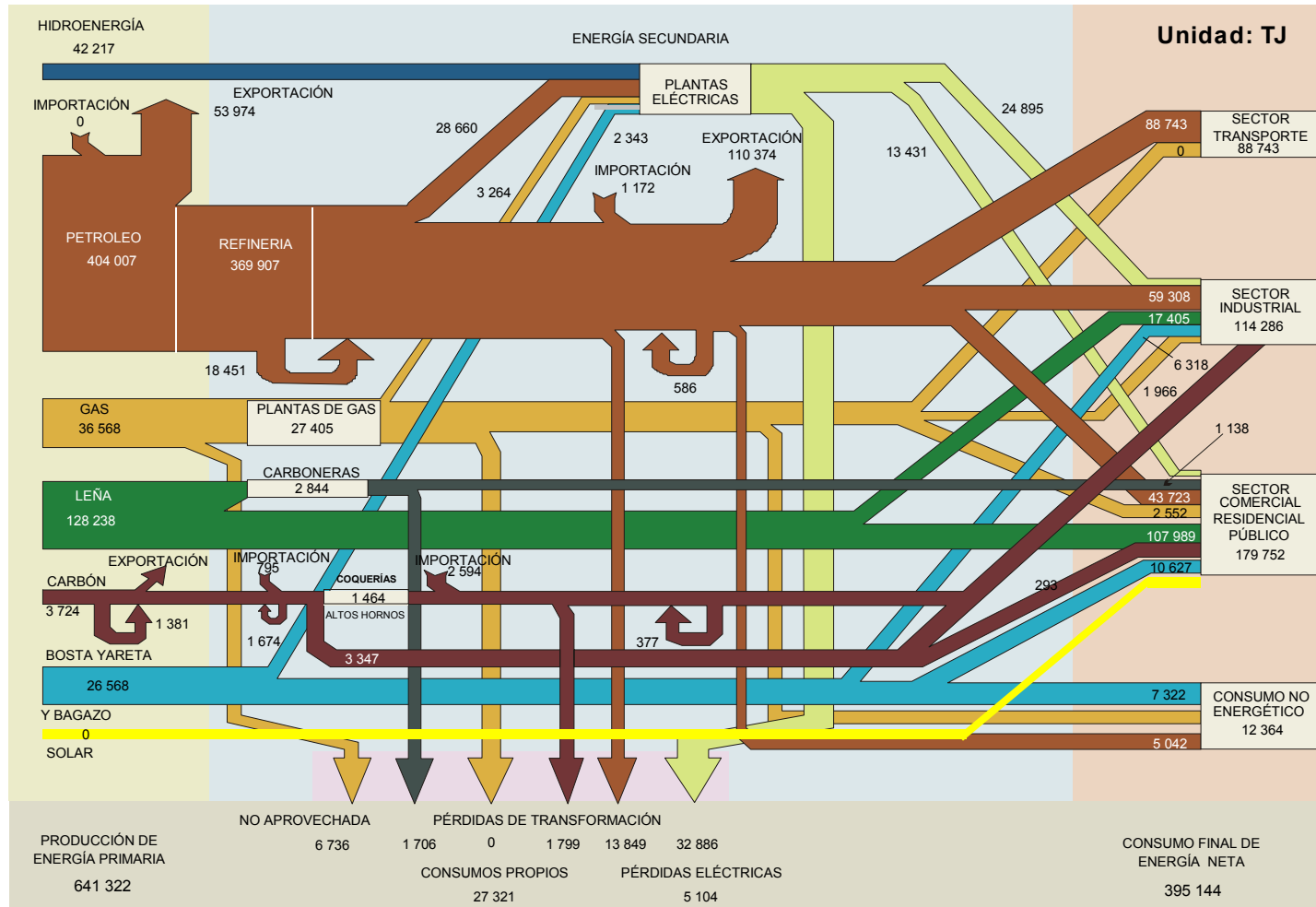

BALANCE ENERGÉTICO CONSOLIDADO: 1984
UNIDAD: (TJ)

REPÚBLICA DEL PERU MINISTERIO DE ENERGÍA Y MINAS OFICINA TÉCNICA DE ENERGÍA		ENERGÍA PRIMARIA									ENERGÍA SECUNDARIA											TOTAL			
		1	2	3	4	5	6	7	8	9	10	11	12	13	14	15	16	17	18	19	20		21	22	
		CARBÓN MINERAL	LEÑA	BOSTA YARETA	BAGAZO	PETRÓLEO CRUDO	GASNAT. ASOC.	HIDRO ENERGÍA	ENERGÍA SOLAR	TOTAL E.P.	COQUE	CARBÓN VEGETAL	GASLIC. PET.	GASOLINA MOTOR	KEROSENE JET	DIESEL OIL	PETRÓLEO INDUST.	NO ENERG. PET. y GAS	GAS REFIN.	GAS DIS.	GAS IND.		ENERGÍA ELECTR.	TOTAL E.S.	
S O F T O R T A E N E R G É T I C O	1. PRODUCCIÓN	3,012	135,938	10,544	15,941	399,864	36,861	39,162	641,323															641,323	
	2. IMPORTACIÓN	1,423							1,423																5,230
	3. VARIACIÓN DE INVENTARIOS	(209)				(42)			(251)				418	84	2,510		795						3,807	(5,356)	
	4. OFERTA TOTAL	4,226	135,938	10,544	15,941	399,823	36,861	39,162	642,494	377		335	(251)	(502)	1,046	(2,845)	544						(1,297)	641,197	
	5. EXPORTACIÓN					(42,760)			(42,760)															(103,721)	(146,482)
	6. NO APROVECHADA						(7,196)		(7,196)					(6,862)		(1,381)	(95,311)	(167)						(7,196)	(7,196)
	7. OFERTA INTERNA BRUTA	4,226	135,938	10,544	15,941	357,062	29,665	39,162	592,537	377		335	(7,113)	(502)	(335)	(98,157)	377						(105,018)	487,519	
	8. TOTAL TRANSFORMACIÓN	(1,632)	(12,259)		(1,966)	(369,238)	(26,652)	(39,162)	(450,909)	293	4,895	5,899	60,208	49,371	51,589	152,632	4,602	4,142	20,585	628	42,342	397,187	(53,723)	(53,723)	
	8.1 COQUERÍAS Y ALTOS HORNOS	(1,632)							(1,632)	293												920	(711)	(711)	
	8.2 CARBONERAS		(12,259)						(12,259)		4,895											4,895	(7,364)	(7,364)	
8.3 REFINERÍAS					(369,238)			(369,238)			5,899	59,329	49,371	70,249	167,778	2,636	4,142				359,196	(10,042)	(10,042)		
8.4 PLANTAS DE GAS						(26,652)		(26,652)			209	879				1,966		23,598			26,652	(14,602)	(14,602)		
8.5 CENTRALES ELÉCTRICAS (Mdo. Eléctrico)							(33,179)	(33,179)						(8,452)	(2,218)					29,246	18,577	(14,602)	(14,602)		
8.6 CENTRALES ELÉCTRICAS (Uso Propio)				(1,966)			(5,983)	(7,950)						(10,209)	(12,929)			(3,012)		13,096	(13,054)	(21,004)	(21,004)		
9. CONSUMO PROPIO SECTOR ENERGÍA												(209)	(1,925)	(3,640)	(3,598)		(4,142)	(4,142)	(628)		(209)	(18,493)	(18,493)		
10. PÉRDIDAS (TRANS., DIST. Y ALM.)																					(4,226)	(4,226)	(4,226)		
11. AJUSTES(*)	42				12,175	(3,012)	()	9,205	167		(669)	(1,381)	(1,004)	(126)	(5,063)	(42)		(11,673)			(19,790)	(10,586)			
12. CONSUMO FINAL TOTAL	2,636	123,679	10,544	13,975				150,833	837	4,895	5,565	51,505	45,940	47,488	45,815	4,937		4,770		37,907	244,722	400,492	400,492		
C O N S. F I N A L	12.1 CONSUMO FINAL NO ENERGÉTICO				8,661			8,661								4,937					9,623	13,598	13,598		
	12.2 CONSUMO FINAL ENERGÉTICO	2,636	123,679	10,544	5,314			142,172	142,172	837	4,895	5,565	51,505	45,940	47,488	45,815		4,770		37,907	244,722	386,894	386,894		
	12.2.1 RESIDENCIAL Y COMERCIAL		106,525	10,544				117,068	117,068		4,895	4,937		30,920				2,929		13,096	56,777	173,845	173,845		
	12.2.2 PÚBLICO												2,176	2,971	3,473	1,004					9,623	9,623	9,623		
	12.2.3 TRANSPORTE												48,074	10,962	29,957	6,025					95,019	95,019	95,019		
	12.2.4 AGROPECUARIO Y AGROIND.				5,314			5,314	5,314			167	42	1,046	460					1,464	3,180	8,494	8,494		
	12.2.5 PESCA														2,176	4,184				293	6,653	6,653	6,653		
	12.2.6 MINERO METALÚRGICO	795						795	795	837		84	711	669	6,945	10,837				10,795	30,878	31,673	31,673		
	12.2.7 INDUSTRIAL	1,841	17,154					18,995	18,995			544	377	377	3,891	23,305			1,841		12,259	42,593	61,588		
12.2.8 CONSUMO NO IDENTIFICADO																									

PRODUCCIÓN DE ENERGÍA SECUNDARIA BRUTA 1,004 4,895 5,899 60,208 49,371 70,249 167,778 4,602 4,142 23,598 628 42,342 434,717

PRODUCCIÓN DE COQUE 1,004 +ENTRADA ALTO HORNO (711) = 293

PERÚ FLUJO ENERGETICO: 1984

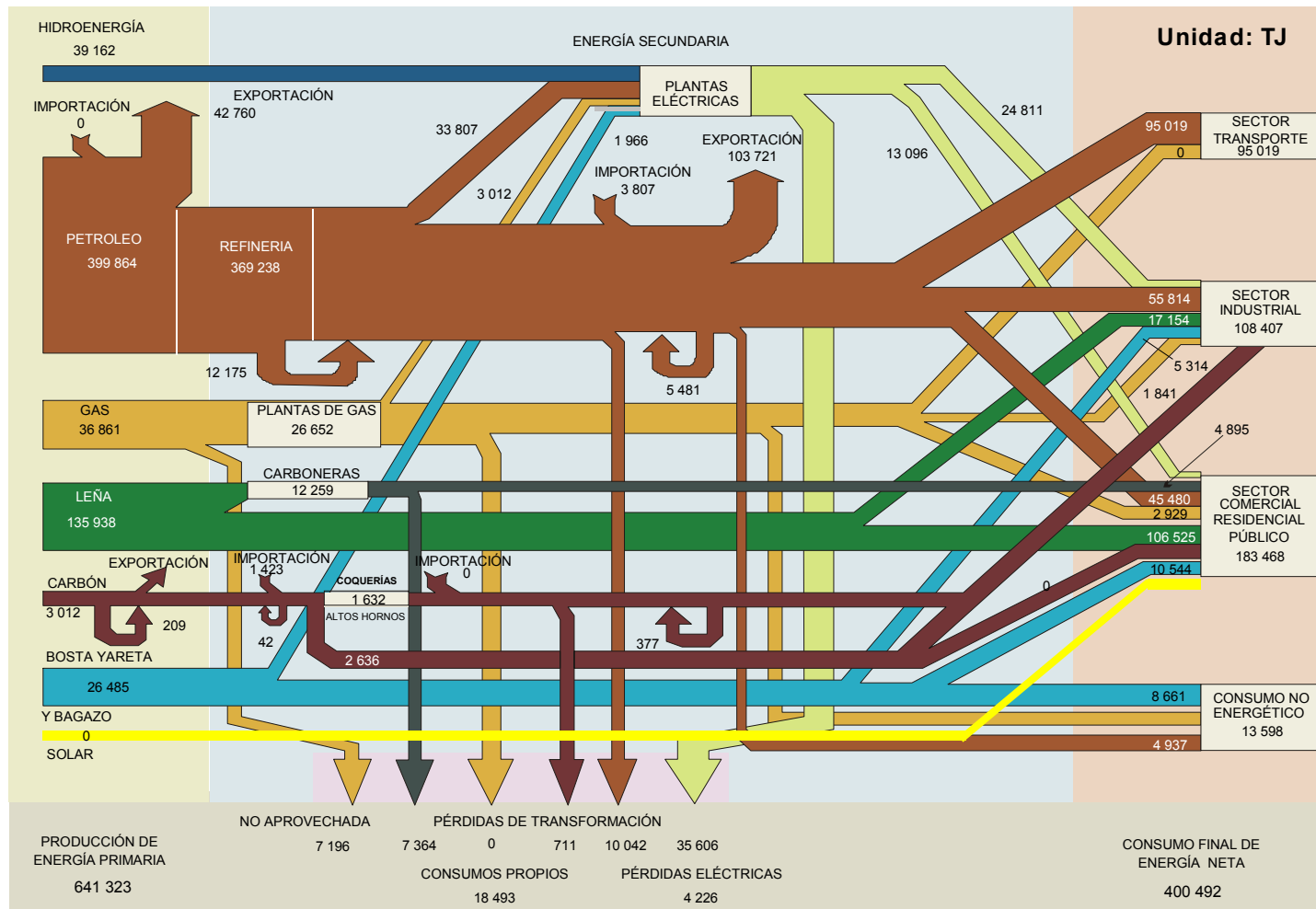

BALANCE ENERGÉTICO CONSOLIDADO: 1983
UNIDAD: (TJ)

REPÚBLICA DEL PERU MINISTERIO DE ENERGÍA Y MINAS OFICINA TÉCNICA DE ENERGÍA		ENERGÍA PRIMARIA									ENERGÍA SECUNDARIA											TOTAL			
		1	2	3	4	5	6	7	8	9	10	11	12	13	14	15	16	17	18	19	20		21	22	
		CARBÓN MINERAL	LEÑA	BOSTA YARETA	BAGAZO	PETRÓLEO CRUDO	GAS NAT. ASOC.	HIDRO ENERGÍA	ENERGÍA SOLAR	TOTAL E. P.	COQUE	CARBÓN VEGETAL	GAS LIC. PET.	GASOLINA MOTOR	KEROSENE JET	DIESEL OIL	PETRÓLEO INDUST.	NO ENERG. PET. y GAS	GAS REFIN.	GAS DIS.	GAS IND.		ENERGÍA ELECTR.	TOTAL E. S.	
S O C I E D A D E N E R G E T I C O	1. PRODUCCIÓN	2,636	134,181	10,502	14,351	366,978	31,003	36,484	596,136															596,136	
	2. IMPORTACIÓN	1,339							1,339															1,339	14,477
	3. VARIACIÓN DE INVENTARIOS	(335)				(4,853)			(5,188)		1,130		753	1,757	1,548	7,196						753	13,138	14,477	
	4. OFERTA TOTAL	3,640	134,181	10,502	14,351	362,125	31,003	36,484	592,286	2,134		795	1,088	2,301	8,368	1,966	1,130						17,782	610,068	
	5. EXPORTACIÓN					(48,367)			(48,367)															(48,367)	(126,984)
	6. NO APROVECHADA						(9,456)		(9,456)					(3,012)		(1,799)	(73,680)	(126)					(78,617)	(126,984)	
	7. OFERTA INTERNA BRUTA	3,640	134,181	10,502	14,351	313,758	21,548	36,484	534,464	2,134		795	(1,925)	2,301	6,569	(71,714)	1,004						(60,835)	473,628	
	8. TOTAL TRANSFORMACIÓN	(1,423)	(12,175)		(2,008)	(323,758)	(19,748)	(36,484)	(395,597)	(1,381)	4,853	4,686	55,563	48,660	40,543	130,206	2,385	3,389	18,284	1,130	38,451		346,770	(48,827)	
	8.1 COQUERÍAS Y ALTOS HORNOS	(1,423)							(1,423)	(1,381)										1,130			(251)	(1,674)	
	8.2 CARBONERAS		(12,175)						(12,175)		4,853												4,853	(7,322)	
8.3 REFINERÍAS					(323,758)			(323,758)			4,644	55,312	48,660	56,860	144,013	2,134	3,389					315,013	(8,745)		
8.4 PLANTAS DE GAS						(19,748)		(19,748)			42	251						19,205				19,748			
8.5 CENTRALES ELÉCTRICAS (Mdo. Eléctrico)								(30,376)							(7,950)	(2,720)					26,861	16,192	(14,184)		
8.6 CENTRALES ELÉCTRICAS (Uso Propio)								(6,109)							(8,368)	(11,088)			(920)		11,590	(8,786)	(16,903)		
9. CONSUMO PROPIO SECTOR ENERGÍA				(2,008)				(8,117)				(209)	(2,092)	(3,598)	(3,180)		(3,389)	(11,632)	(544)		(167)	(24,811)	(24,811)		
10. PERDIDAS (TRANS., DIST. Y ALM.)																					(3,640)	(3,640)	(3,640)		
11. AJUSTES (*)	(42)			()	10,000	(1,799)		8,159	(42)		(293)	(699)	(920)	586	(10,920)	(335)		(4,519)	(209)			(17,351)	(9,192)		
12. CONSUMO FINAL TOTAL	2,176	122,005	10,502	12,343				147,026	711	4,853	5,188	52,731	47,949	44,099	44,392	3,054		2,134	377	34,643		240,132	387,158		
12.1 CONSUMO FINAL NO ENERGÉTICO				6,904				6,904								3,054						3,054	9,958		
12.2 CONSUMO FINAL ENERGÉTICO	2,176	122,005	10,502	5,439				140,122	711	4,853	5,188	52,731	47,949	44,099	44,392			2,134	377	34,643		237,078	377,200		
12.2.1 RESIDENCIAL Y COMERCIAL		105,102	10,502					115,604		4,853	4,686		31,589					1,339		13,096		55,563	171,167		
12.2.2 PÚBLICO												2,008	3,180	2,720	962							8,870	8,870		
12.2.3 TRANSPORTE												49,497	11,757	27,029	6,234							94,516	94,516		
12.2.4 AGROPECUARIO Y AGROIND.				5,439				5,439			167	84	1,046	1,925						1,381		4,602	10,042		
12.2.5 PESCA											33		1,423	2,259						293		4,008	4,008		
12.2.6 MINERO METALÚRGICO	753							753	711		84	711	795	7,950	10,795					9,581		30,627	31,380		
12.2.7 INDUSTRIAL	1,423	16,903						18,326			418	314	544	3,933	22,217			795	377	10,293		38,890	57,216		
12.2.8 CONSUMO NO IDENTIFICADO																									

PRODUCCIÓN DE ENERGÍA SECUNDARIA BRUTA 795 4,853 4,686 55,563 48,660 56,860 144,013 2,385 3,389 19,205 1,130 38,451 379,990

PRODUCCIÓN DE COQUE 795 +ENTRADA ALTO HORNO (2,176) = (1,381)

PERÚ FLUJO ENERGETICO: 1983

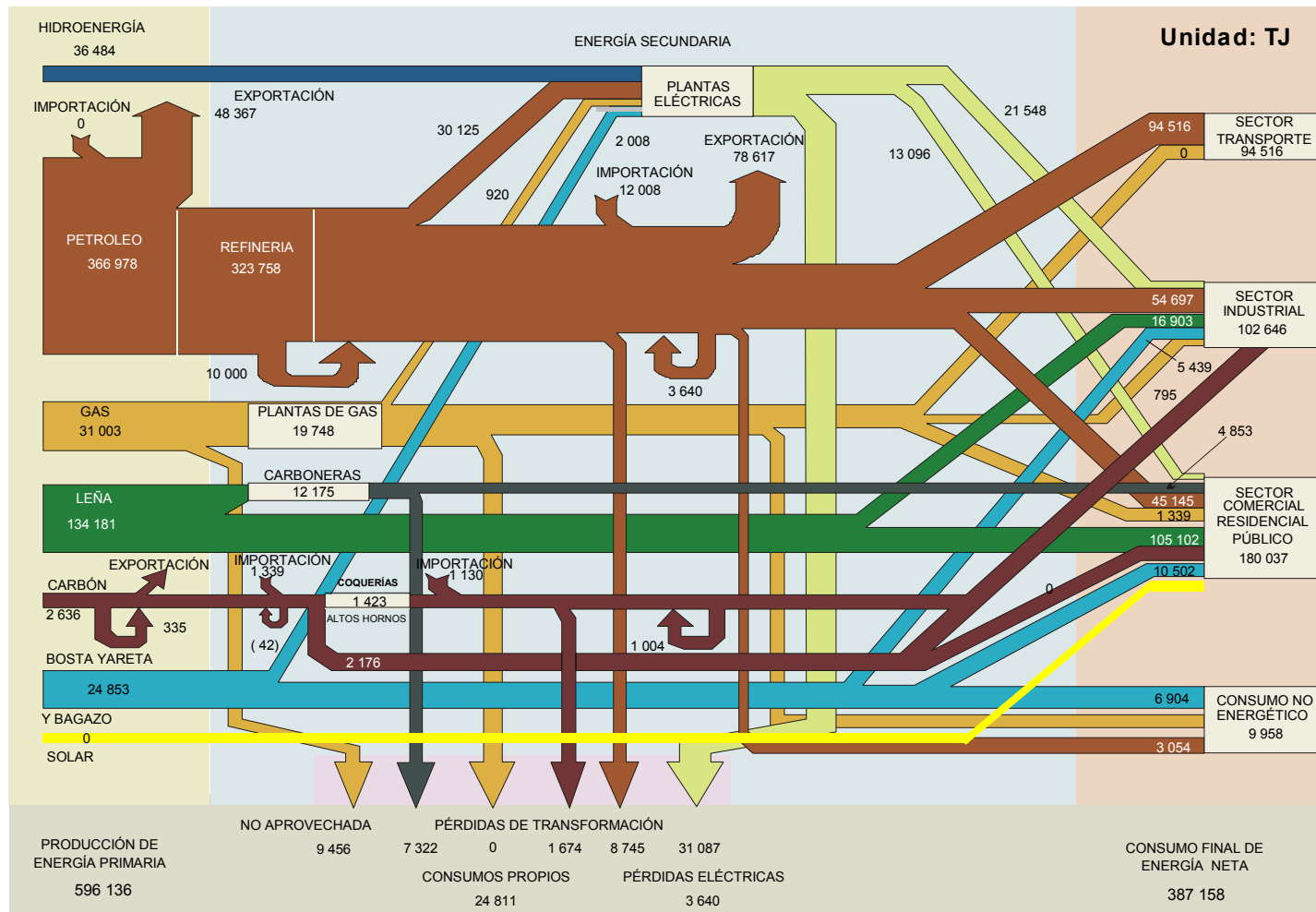

BALANCE ENERGÉTICO CONSOLIDADO: 1982
UNIDAD: (TJ)

REPÚBLICA DEL PERU MINISTERIO DE ENERGÍA Y MINAS OFICINA TÉCNICA DE ENERGÍA		ENERGÍA PRIMARIA									ENERGÍA SECUNDARIA											TOTAL			
		1	2	3	4	5	6	7	8	9	10	11	12	13	14	15	16	17	18	19	20		21	22	23
		CARBÓN MINERAL	LEÑA	BOSTA YARETA	BAGAZO	PETRÓLEO CRUDO	GASNAT. ASOC.	HIDRO ENERGÍA	ENERGÍA SOLAR	TOTAL E.P.	COQUE	CARBÓN VEGETAL	GASLIC. PET.	GASOLINA MOTOR	KEROSENE JET	DIESEL OIL	PETRÓLEO INDUST.	NOENERG. PET-y GAS	GAS REFIN.	GAS DIS.	GAS IND.	ENERGÍA ELECTR.	TOTAL E.S.	TOTAL	
S E C T O R E S	1. PRODUCCIÓN	2,050	132,465	10,460	15,272	415,680	40,250	37,781		653,958														653,958	
	2. IMPORTACIÓN	753								753	3,389	167	209	1,172	669		879						6,485	7,238	
	3. VARIACIÓN DE INVENTARIOS	293				669				962	335	(167)	(628)	293	1,255	(753)	(460)						(126)	837	
	4. OFERTA TOTAL	3,096	132,465	10,460	15,272	416,349	40,250	37,781		655,674	3,724			(418)	1,464	1,925	(753)	418					6,360	662,034	
	5. EXPORTACIÓN					(88,784)				(88,784)				(10,209)		(5,230)	(35,104)						(50,543)	(139,327)	
	6. NO APROVECHADA									(8,117)														(8,117)	(8,117)
	7. OFERTA INTERNA BRUTA	3,096	132,465	10,460	15,272	327,565	32,133	37,781		558,773	3,724			(10,627)	1,464	(3,305)	(35,857)	418					(44,183)	514,590	
	8. TOTAL TRANSFORMACIÓN	(1,464)	(12,092)		(2,092)	(330,452)	(29,916)	(37,781)		(413,797)	879	4,853	6,318	70,919	55,605	55,438	101,420	5,481	4,561	23,012	1,381	40,836	370,702	(43,095)	
	8.1 COQUERÍAS Y ALTOS HORNOS	(1,464)								(1,464)	879										1,381		2,259	795	
	8.2 CARBONERAS		(12,092)							(12,092)		4,853											4,853	(7,238)	
8.3 REFINERÍAS					(330,452)				(330,452)			6,067	69,412	55,605	71,253	118,323	3,640	4,561				328,862	(1,590)		
8.4 PLANTAS DE GAS									(29,916)			251	1,506				1,841		26,317			29,916	17,782		
8.5 CENTRALES ELÉCTRICAS (Mdo. Eléctrico)								(31,380)	(31,380)						(6,276)	(3,431)					27,489	(13,598)			
8.6 CENTRALES ELÉCTRICAS (Uso Propio)								(6,402)	(6,494)						(9,540)	(13,472)			(3,305)		13,347	(12,970)	(21,464)		
9. CONSUMO PROPIO SECTOR ENERGÍA				(2,092)									(293)	(2,050)				(4,561)		(20,627)	(586)	(155)	(34,213)	(34,213)	
10. PÉRDIDAS (TRANS., DIST. Y ALM.)																						(4,502)	(4,502)	(4,502)	
11. AJUSTES (*)					2,887	(2,218)			669	(3,724)		(377)	(2,008)	(628)	(167)	(3,138)	(335)		1,423	(293)	13	(9,234)	(6,565)		
12. CONSUMO FINAL TOTAL	1,632	120,374	10,460	13,180					145,645	879	4,853	5,941	57,990	54,392	49,413	59,036	5,565		3,807	502	36,192	278,570	424,215		
C O N S. F I N A L	12.1 CONSUMO FINAL NO ENERGÉTICO				7,573				7,573								5,565					5,565	13,138		
	12.2 CONSUMO FINAL ENERGÉTICO	1,632	120,374	10,460	5,607					138,072	879	4,853	5,941	57,990	54,392	49,413	59,036		3,807	502	36,192	273,006	411,078		
	12.2.1 RESIDENCIAL Y COMERCIAL		103,679	10,460						114,139									1,925		12,510		61,505	175,644	
	12.2.2 PÚBLICO													1,715	3,556	4,895	544						10,711	10,711	
	12.2.3 TRANSPORTE													54,768	11,924	28,786	7,489						102,968	102,968	
	12.2.4 AGROPECUARIO Y AGROIND.				5,607					5,607				209	460	1,632	1,883				1,381		5,565	11,171	
	12.2.5 PESCA													42	2,594	5,356						293	8,284	8,284	
	12.2.6 MINERO METALÚRGICO	753								753	879		84	795	920	6,360	12,092					10,293	31,422	32,175	
	12.2.7 INDUSTRIAL	879	16,694							17,573				42	460	1,130	5,146	31,673		1,883	502	11,715	52,551	70,124	
	12.2.8 CONSUMO NO IDENTIFICADO																								

PRODUCCIÓN DE ENERGÍA SECUNDARIA BRUTA 879 4,853 6,318 70,919 55,605 71,253 118,323 5,481 4,561 26,317 1,381 40,836 406,726

PRODUCCIÓN DE COQUE 879 +ENTRADA ALTO HORNO = 879

PERÚ FLUJO ENERGETICO: 1982

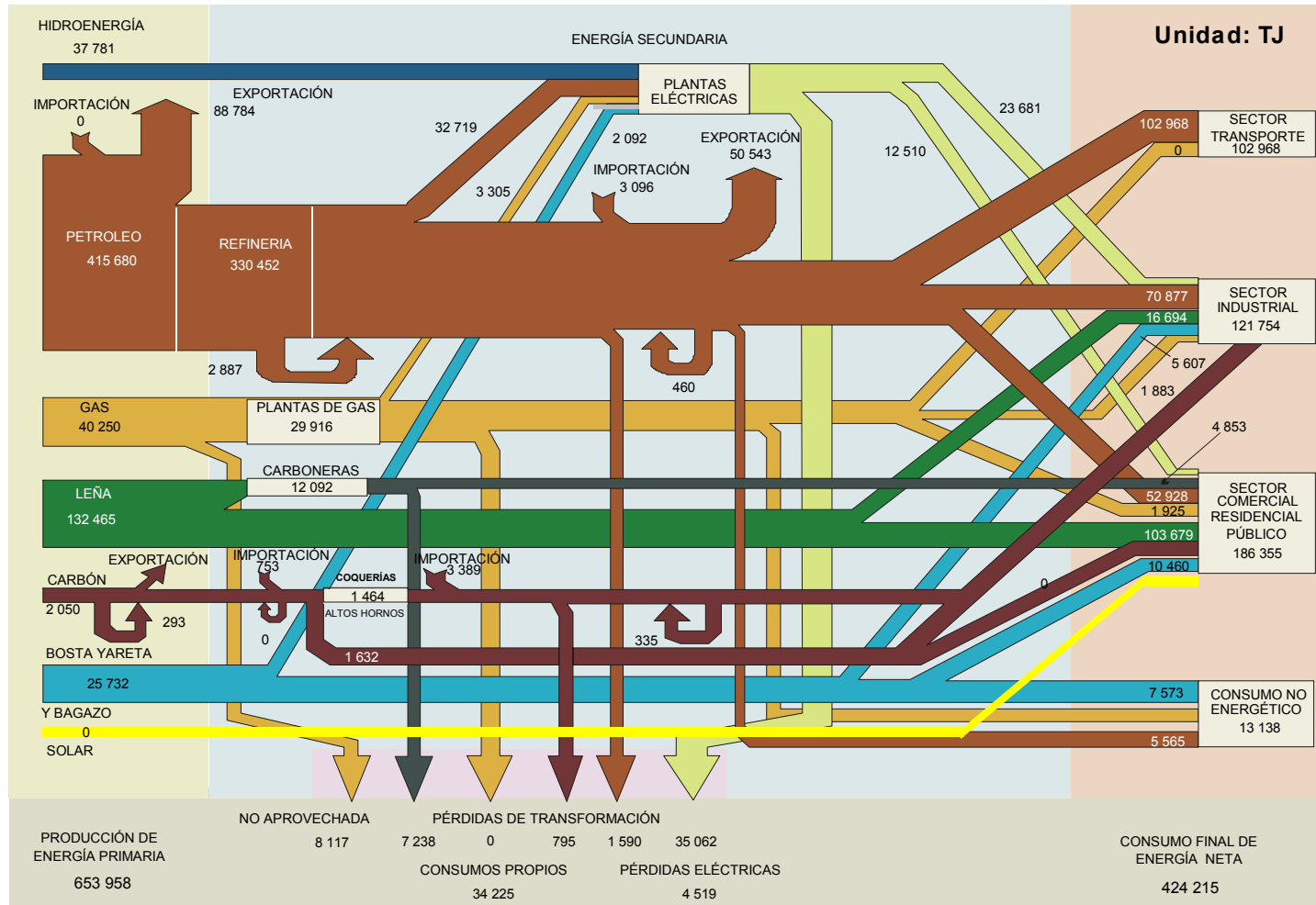

BALANCE ENERGÉTICO CONSOLIDADO: 1981

UNIDAD: (TJ)

REPÚBLICA DEL PERU MINISTERIO DE ENERGÍA Y MINAS OFICINA TÉCNICA DE ENERGÍA		ENERGÍA PRIMARIA									ENERGÍA SECUNDARIA											TOTAL		
		1	2	3	4	5	6	7	8	9	10	11	12	13	14	15	16	17	18	19	20		21	22
		CARBÓN MINERAL	LEÑA	BOSTA YARETA	BAGAZO	PETRÓLEO CRUDO	GASNAT. ASOC.	HIDRO ENERGÍA	ENERGÍA SOLAR	TOTAL E.P.	COQUE	CARBÓN VEGETAL	GASLIC. PET.	GASOLINA MOTOR	KEROSENE JET	DIESEL OIL	PETRÓLEO INDUST.	NOENERG. PET. y GAS	GAS REFIN.	GAS DIS.	GAS IND.		ENERGÍA ELECTR.	TOTAL E.S.
S E C T O R E S	1. PRODUCCIÓN	2,636	130,750	10,418	11,464	407,521	43,179	35,982	641,950														641,950	
	2. IMPORTACIÓN	1,464							1,464	3,096		126	293			1,297						4,812	6,276	
	3. VARIACIÓN DE INVENTARIOS	(753)				167			(586)	(418)		(84)	(837)	(669)	(1,213)	42	(167)					(3,347)	(3,933)	
	4. OFERTA TOTAL	3,347	130,750	10,418	11,464	407,689	43,179	35,982	642,829	2,678		42	(544)	(669)	(1,213)	42	1,130					1,464	644,293	
	5. EXPORTACIÓN					(88,743)			(88,743)														(36,652)	(125,394)
	6. NO APROVECHADA								(11,632)	(11,632)			(14,226)		(5,899)	(16,485)	(42)						(11,632)	(11,632)
	7. OFERTA INTERNA BRUTA	3,347	130,750	10,418	11,464	318,946	31,547	35,982	542,455	2,678		42	(14,770)	(669)	(7,113)	(16,443)	1,088					(35,187)	507,268	
	8. TOTAL TRANSFORMACIÓN	(1,423)	(12,008)		(1,046)	(324,887)	(28,535)	(35,982)	(403,881)	(2,636)	4,812	5,983	72,843	57,279	61,337	87,278	5,104	4,519	21,087	1,548	38,702	357,857	(46,024)	
	8.1 COQUERÍAS Y ALTOS HORNOS	(1,423)							(1,423)	(2,636)													(1,088)	(2,510)
	8.2 CARBONERAS		(12,008)						(12,008)		4,812									1,548			4,812	(7,196)
8.3 REFINERÍAS					(324,887)			(324,887)			5,607	71,253	57,279	75,814	103,972	3,096	4,519				321,540	(3,347)		
8.4 PLANTAS DE GAS						(28,535)		(28,535)			377	1,590				2,008			24,518		28,493	(42)		
8.5 CENTRALES ELÉCTRICAS (Mdo. Eléctrico)							(30,041)	(30,041)							(5,230)	(2,594)			(753)		26,234	17,656		
8.6 CENTRALES ELÉCTRICAS (Uso Propio)				(1,046)			(5,941)	(6,987)							(9,247)	(14,100)			(2,678)		12,468	(13,556)		
9. CONSUMO PROPIO SECTOR ENERGÍA												(293)	(2,176)				(4,519)	(19,121)	(628)		(155)	(32,748)	(32,748)	
10. PÉRDIDAS (TRANS., DIST., Y ALM.)																					(4,799)	(4,799)	(4,799)	
11. AJUSTES (*)	63	()		(42)	5,941	(3,012)		2,950	837		(377)	(1,862)	(753)	(628)	(2,594)	(544)		1,548	(460)	59	(4,774)	(1,824)		
12. CONSUMO FINAL TOTAL	1,987	118,742	10,418	10,376				141,524	879	4,812	5,648	55,919	53,681	51,212	64,768	5,648		3,515	460	33,807	280,349	421,872		
C O N S. F I N A L	12.1 CONSUMO FINAL NO ENERGÉTICO				7,531			7,531								5,648						5,648	13,180	
	12.2 CONSUMO FINAL ENERGÉTICO	1,987	118,742	10,418	2,845				133,992	879	4,812	5,648	55,919	53,681	51,212	64,768		3,515	460	33,807	274,700	408,693		
	12.2.1 RESIDENCIAL Y COMERCIAL		102,257	10,418					112,675		4,812	5,397		34,560				1,757		11,632	58,158	170,833		
	12.2.2 PÚBLICO											1,674	3,264		4,561	1,464						10,962	10,962	
	12.2.3 TRANSPORTE											52,342	12,929	28,786		11,422						105,479	105,479	
	12.2.4 AGROPECUARIO Y AGROIND.				2,845				2,845			343	377		2,008	2,113					1,381	6,222	9,067	
	12.2.5 PESCA											54			2,761	4,812					293	7,920	7,920	
	12.2.6 MINERO METALÚRGICO	565							565	879		84	962	1,276	8,033	12,552					9,581	33,367	33,932	
	12.2.7 INDUSTRIAL	1,423	16,485						17,908			167	544	1,276	5,063	32,405			1,757	460	10,920	52,593	70,500	
	12.2.8 CONSUMO NO IDENTIFICADO																							

PRODUCCIÓN DE ENERGÍA SECUNDARIA BRUTA 879 4,812 5,983 72,843 57,279 75,814 103,972 5,104 4,519 24,518 1,548 38,702 395,973

PRODUCCIÓN DE COQUE 879 +ENTRADA ALTO HORNO (3,515) = (2,636)

PERÚ FLUJO ENERGETICO: 1981

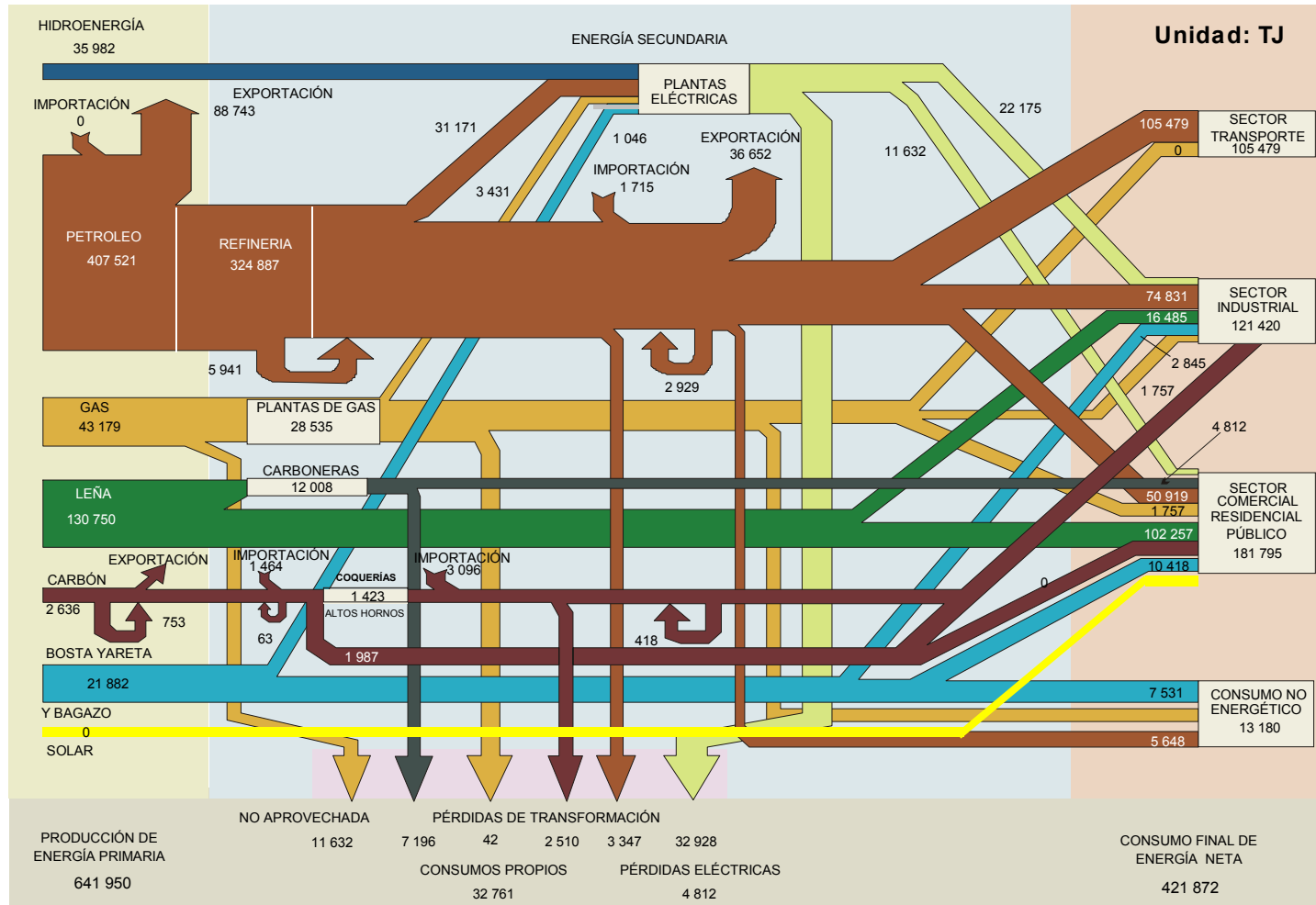

BALANCE ENERGÉTICO CONSOLIDADO: 1980
UNIDAD: (TJ)

REPÚBLICA DEL PERU MINISTERIO DE ENERGÍA Y MINAS OFICINA TÉCNICA DE ENERGÍA		ENERGÍA PRIMARIA									ENERGÍA SECUNDARIA											23			
		1	2	3	4	5	6	7	8	9	10	11	12	13	14	15	16	17	18	19	20		21	22	
		CARBÓN MINERAL	LEÑA	BOSTA YARETA	BAGAZO	PETRÓLEO CRUDO	GAS NAT. ASOC.	HIDRO ENERGÍA	ENERGÍA SOLAR	TOTAL E.P.	COQUE	CARBÓN VEGETAL	GAS LIC. PET.	GASOLINA MOTOR	KEROSENE JET	DIESEL OIL	PETRÓLEO INDUST.	NOENERG. PET. y GAS	GAS REFIN.	GAS DIS.	GAS IND.	ENERGÍA ELECTR.	TOTAL E.S.	TOTAL	
S E C T O R E S	1. PRODUCCIÓN	1,213	129,160	10,376	13,096	412,919	45,187	31,547	643,498															643,498	
	2. IMPORTACIÓN	1,130							1,130									795					7,029	8,159	
	3. VARIACIÓN DE INVENTARIOS	(167)				1,925			1,757							(586)	837	335					1,841	3,598	
	4. OFERTA TOTAL	2,176	129,160	10,376	13,096	414,843	45,187	31,547	646,385	3,766		879	1,757	377		126	837	1,130					8,870	655,256	
	5. EXPORTACIÓN					(99,705)			(99,705)				(126)	(14,644)		(5,230)	(13,933)						(33,932)	(133,637)	
	6. NO APROVECHADA						(15,648)		(15,648)															(15,648)	(15,648)
	7. OFERTA INTERNA BRUTA	2,176	129,160	10,376	13,096	315,139	29,539	31,547	531,033	3,766		753	(12,887)	377	(5,104)	(13,096)	1,130						(25,062)	505,971	
	8. TOTAL TRANSFORMACIÓN	(1,423)	(12,008)		(1,172)	(308,737)	(24,853)	(31,547)	(379,739)	(3,054)	4,812	4,895	68,115	54,225	53,179	84,642	4,770	3,180	18,577	1,925	36,108	331,372	(48,367)		
	8.1 COQUERIAS Y ALTOS HORNOS	(1,423)				(1,423)			(1,423)	(3,054)	4,812											(1,130)	(2,552)		
	8.2 CARBONERAS		(12,008)						(12,008)		4,812											4,812	(7,196)		
	8.3 REFINERÍAS					(308,737)			(308,737)			4,561	66,484	54,225	71,253	102,424	2,761	3,180				304,888	(3,849)		
8.4 PLANTAS DE GAS						(24,853)		(24,853)			335	1,632					2,008		20,878		24,853				
8.5 CENTRALES ELÉCTRICAS (Mód. Eléctrico)							(25,857)	(25,857)						(7,029)	(2,301)				(711)		22,970	12,929			
8.6 CENTRALES ELÉCTRICAS (Uso Propio)				(1,172)			(5,690)	(6,862)							(11,046)	(15,481)			(1,590)		13,138	(14,979)			
9. CONSUMO PROPIO SECTOR ENERGÍA												(544)	(2,134)	(2,971)	(4,100)		(3,305)	(15,146)	(586)		(126)	(28,911)			
10. PÉRDIDAS (TRANS., DIST. Y ALM.)																					(4,686)	(4,686)			
11. AJUSTES (*)				29	(6,402)	(4,886)		(11,058)	167	(21)	(326)	(5,029)	(619)	310	(1,749)	(879)	126	(88)	(753)	4	(8,858)	(19,916)			
12. CONSUMO FINAL TOTAL	753	117,152	10,376	11,954				140,235	879	4,791	5,322	49,656	51,848	45,413	65,697	5,021	3,343	586	31,300	263,855		404,090			
12.1 CONSUMO FINAL NO ENERGÉTICO				8,816				8,816								5,021					5,021	13,836			
12.2 CONSUMO FINAL ENERGÉTICO	753	117,152	10,376	3,138				131,419	879	4,791	5,322	49,656	51,848	45,413	65,697		3,343	586	31,300	258,835		390,254			
12.2.1 RESIDENCIAL Y COMERCIAL		100,918	10,376					111,294		4,791	5,104		33,305				1,628		10,837		55,664	166,958			
12.2.2 PÚBLICO												1,715	3,054	2,259	1,715						8,745	8,745			
12.2.3 TRANSPORTE												46,066	12,937	26,116	9,464						94,583	94,583			
12.2.4 AGROPECUARIO Y AGROIND.				3,138				3,138				368	84	2,176	3,849					1,213	7,690	10,828			
12.2.5 PESCA												21		3,105	4,749					234	8,109	8,109			
12.2.6 MINERO METALÚRGICO	544							544	879		109	962	1,255	6,736	12,029					8,891	30,861	31,405			
12.2.7 INDUSTRIAL	209	16,234						16,443			109	523	1,213	5,021	33,890		1,715	586	10,125		53,183	69,626			
12.2.8 CONSUMO NO IDENTIFICADO																									

PRODUCCIÓN DE ENERGÍA SECUNDARIA BRUTA 837 4,812 4,895 68,115 54,225 71,253 102,424 4,770 3,180 20,878 1,925 36,108 373,422

PRODUCCIÓN DE COQUE 837 +ENTRADA ALTO HORNO (3,891) = (3,054)

PERÚ FLUJO ENERGETICO: 1980

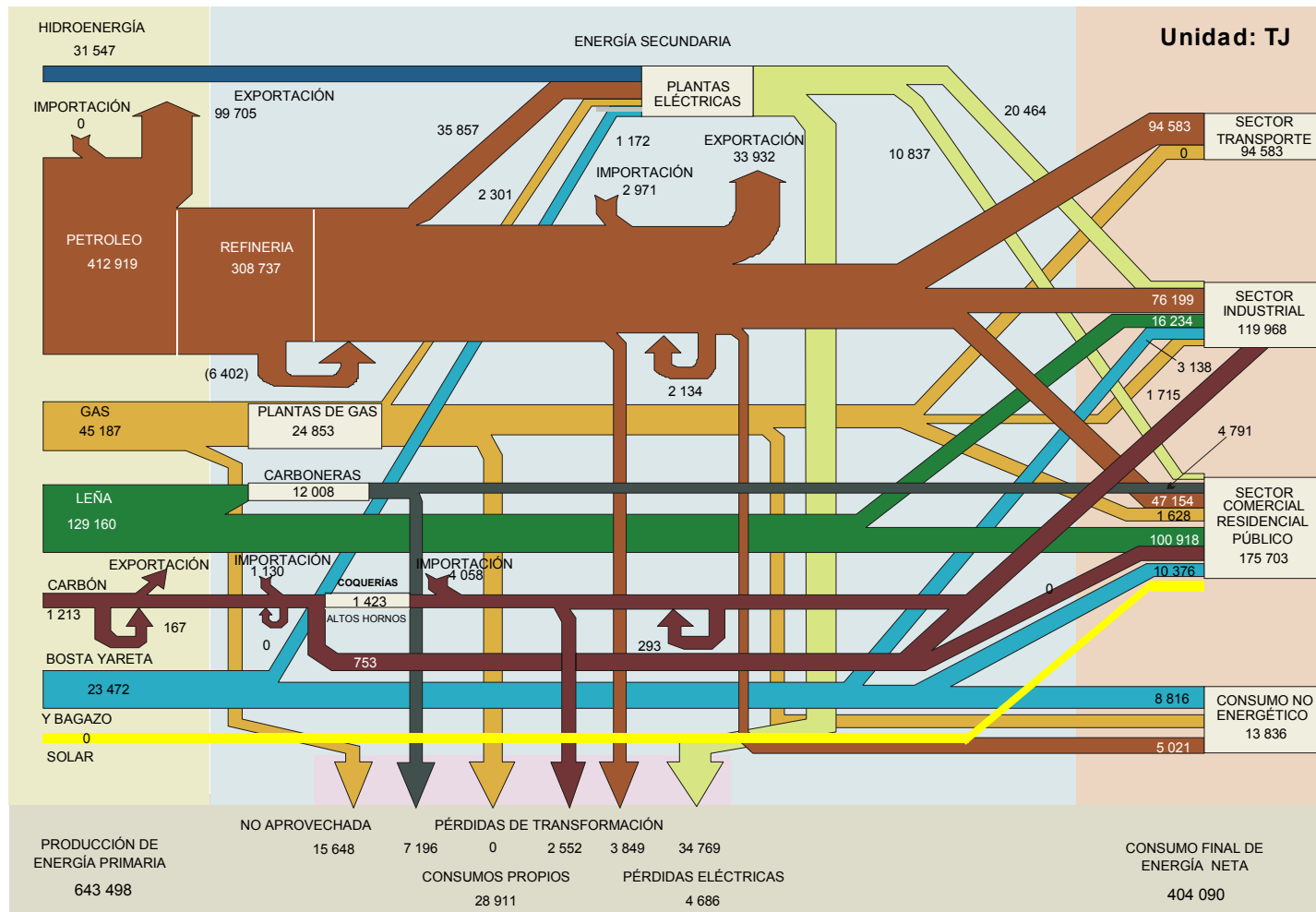

BALANCE ENERGÉTICO CONSOLIDADO: 1979

UNIDAD: (TJ)

REPÚBLICA DEL PERU MINISTERIO DE ENERGÍA Y MINAS OFICINA TÉCNICA DE ENERGÍA		ENERGÍA PRIMARIA									ENERGÍA SECUNDARIA											TOTAL			
		1	2	3	4	5	6	7	8	9	10	11	12	13	14	15	16	17	18	19	20		21	22	
		CARBÓN MINERAL	LEÑA	BOSTA YARETA	BAGAZO	PETRÓLEO CRUDO	GASNAT. ASOC.	HIDRO ENERGÍA	ENERGÍA SOLAR	TOTAL E.P.	COQUE	CARBÓN VEGETAL	GASLIC. PET.	GASOLINA MOTOR	KEROSENE JET	DIESEL OIL	PETRÓLEO INDUST.	NO ENERG. PET. y GAS	GAS REFIN.	GAS DIS.	GAS IND.	ENERGÍA ELECTR.	TOTAL E.S.		
S O C I E D A D E N C. E R G E T I C O S	1. PRODUCCIÓN	795	127,486	10,334	16,192	402,207	48,869	30,125	636,009														636,009		
	2. IMPORTACIÓN	1,423							1,423	3,766			167	251	293			879					5,356	6,778	
	3. VARIACIÓN DE INVENTARIOS	(126)				(1,883)			(2,008)	(209)		(126)	(167)	126	(837)	(586)		42					(1,757)	(3,766)	
	4. OFERTA TOTAL	2,092	127,486	10,334	16,192	400,325	48,869	30,125	635,423	3,556		(126)			377	(544)	(586)	920					3,598	639,022	
	5. EXPORTACIÓN					(110,709)			(110,709)				(17,071)			(8,410)	(9,247)						(34,727)	(145,436)	
	6. NO APROVECHADA						(21,506)		(21,506)															(21,506)	
	7. OFERTA INTERNA BRUTA	2,092	127,486	10,334	16,192	289,616	27,363	30,125	503,209	3,556		(126)	(17,071)		377	(8,954)	(9,832)	920					(31,129)	472,080	
	8. TOTAL TRANSFORMACIÓN	(1,339)	(11,924)		(2,259)	(295,432)	(23,096)	(30,167)	(364,217)	(2,761)	4,770	5,146	69,036	49,036	53,471	81,839	4,393	3,933	15,816	1,464	33,346	319,490	(44,727)		
	8.1 COQUERÍAS Y ALTOS HORNOS	(1,339)							(1,339)	(2,761)											1,464		(1,297)	(2,636)	
	8.2 CARBONERAS		(11,924)						(11,924)		4,770												4,770	(7,155)	
8.3 REFINERÍAS					(295,432)			(295,432)			4,937	66,818	49,036	68,994	95,102	2,469	3,933					291,290	(4,142)		
8.4 PLANTAS DE GAS						(23,096)		(23,096)			209	2,218					1,925		18,744			23,096			
8.5 CENTRALES ELÉCTRICAS (Mdo. Eléctrico)							(24,225)	(24,225)						(7,280)	(1,046)				(669)		21,464	12,468	(11,757)		
8.6 CENTRALES ELÉCTRICAS (Uso Propio)				(2,259)			(5,941)	(8,201)						(8,242)	(12,217)			(2,259)			11,883	(10,837)	(19,037)		
9. CONSUMO PROPIO SECTOR ENERGÍA												(293)	(1,883)	(2,636)	(5,230)		(3,933)	(14,142)	(377)		(126)	(28,619)	(28,619)		
10. PÉRDIDAS (TRANS., DIST. Y ALM.)																					(4,058)	(4,058)	(4,058)		
11. AJUSTES(*)		()	()		84	5,816	(4,268)	42	1,674	84		(209)	(1,925)	(795)	209	(2,134)	(502)		1,548	(544)	()	(4,268)	(2,594)		
12. CONSUMO FINAL TOTAL	753	115,562	10,334	14,016				140,866	879	4,770	4,812	49,748	46,735	42,091	64,643	4,812		3,222	544	29,162	251,416	392,082			
12.1 CONSUMO FINAL NO ENERGÉTICO				7,950				7,950								4,812						4,812	12,761		
12.2 CONSUMO FINAL ENERGÉTICO	753	115,562	10,334	6,067				132,716	879	4,770	4,812	49,748	46,735	42,091	64,643			3,222	544	29,162	246,605	379,321			
12.2.1 RESIDENCIAL Y COMERCIAL		99,537	10,334					109,872		4,770	4,561			30,418				1,799		10,209	51,756	161,628			
12.2.2 PÚBLICO												1,757	3,054	1,297	1,799						7,908	7,908			
12.2.3 TRANSPORTE												45,940	10,795	22,845	6,653						86,232	86,232			
12.2.4 AGROPECUARIO Y AGROIND.				6,067				6,067				377	63	2,301	4,644					1,088	8,473	14,539			
12.2.5 PESCA												63	84	3,389	7,029						251	10,816	10,816		
12.2.6 MINERO METALÚRGICO	544							544	879		126	1,088	1,423	6,862	12,301					8,410	31,087	31,631			
12.2.7 INDUSTRIAL	209	16,025						16,234				126	523	900	5,397	32,217			1,423	544	9,205	50,333	66,567		
12.2.8 CONSUMO NO IDENTIFICADO																									

PRODUCCIÓN DE ENERGÍA SECUNDARIA BRUTA 879 4,770 5,146 69,036 49,036 68,994 95,102 4,393 3,933 18,744 1,464 33,346 354,845

PRODUCCIÓN DE COQUE 879 +ENTRADA ALTO HORNO (3,640) = (2,761)

PERÚ

FLUJO ENERGÉTICO: 1979

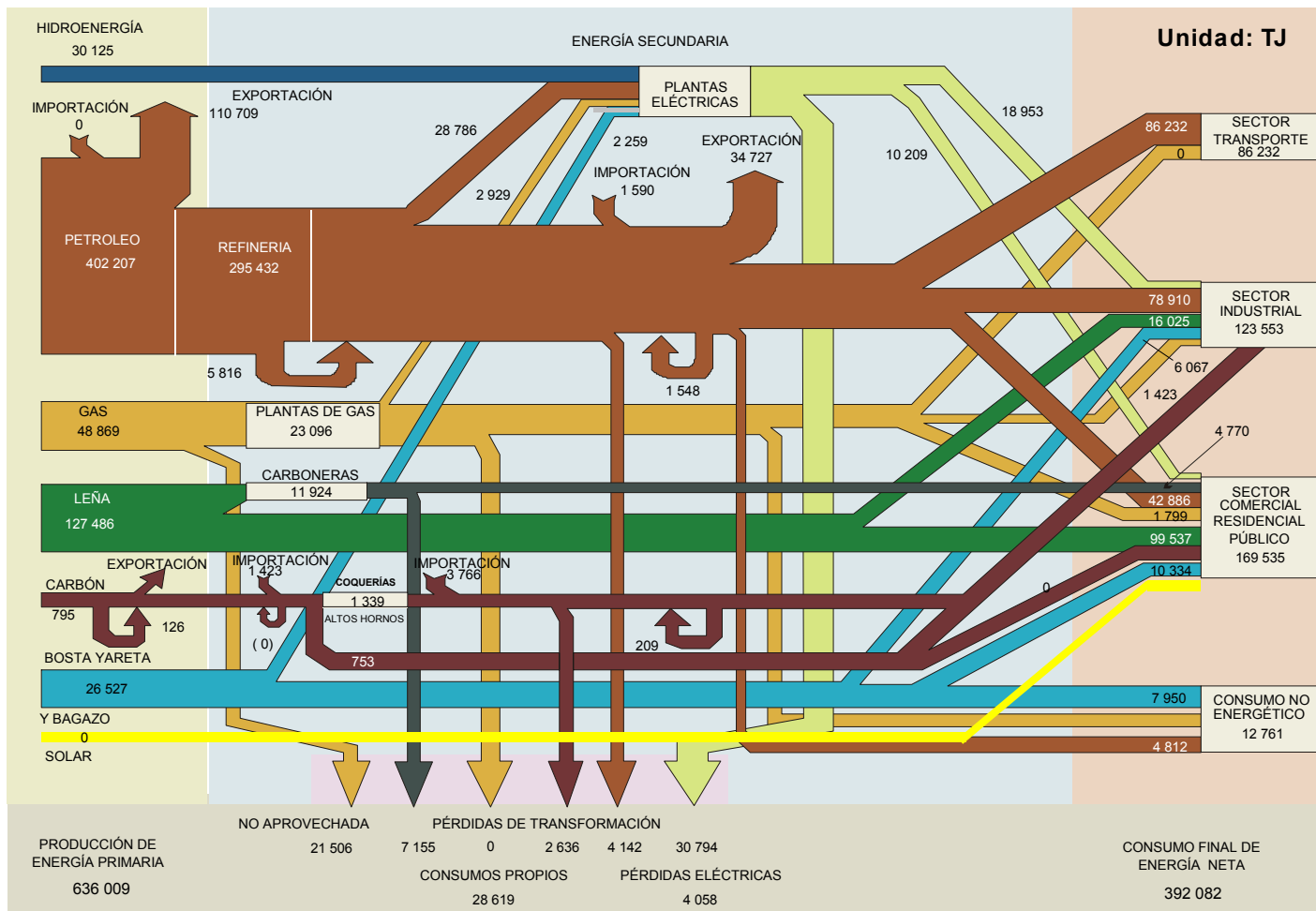

BALANCE ENERGÉTICO CONSOLIDADO: 1978
UNIDAD: (TJ)

REPÚBLICA DEL PERU MINISTERIO DE ENERGÍA Y MINAS OFICINA TÉCNICA DE ENERGÍA		ENERGÍA PRIMARIA									ENERGÍA SECUNDARIA											TOTAL			
		1	2	3	4	5	6	7	8	9	10	11	12	13	14	15	16	17	18	19	20		21	22	23
		CARBÓN MINERAL	LEÑA	BOSTA YARETA	BAGAZO	PETRÓLEO CRUDO	GASNAT. ASOC.	HIDRO ENERGÍA	ENERGÍA SOLAR	TOTAL E.P.	COQUE	CARBÓN VEGETAL	GASLIC. PET.	GASOLINA MOTOR	KEROSENE JET	DIESEL OIL	PETRÓLEO INDUST.	NO ENERG. PET. Y GAS	GAS REFIN.	GAS DIS.	GAS IND.	ENERGÍA ELECTR.	TOTAL E.S.	TOTAL	
S E C T O R E S	1. PRODUCCIÓN	753	125,855	10,293	17,447	321,666	49,999	27,865	553,877															553,877	
	2. IMPORTACIÓN	1,255				2,427			3,682	4,226			586	3,598	3,389	1,213	1,046						14,058	17,740	
	3. VARIACIÓN DE INVENTARIOS	(126)				(1,548)			(1,674)	(795)		(42)	(293)	879	1,548	1,004	42						2,343	669	
	4. OFERTA TOTAL	1,883	125,855	10,293	17,447	322,544	49,999	27,865	555,886	3,431		(42)	293	4,477	4,937	2,218	1,088						16,401	572,287	
	5. EXPORTACIÓN					(61,756)			(61,756)				(5,397)		(4,142)	(8,954)	(167)						(18,661)	(80,416)	
	6. NO APROVECHADA						(24,142)		(24,142)																(24,142)
	7. OFERTA INTERNA BRUTA	1,883	125,855	10,293	17,447	260,788	25,857	27,865	469,988	3,431		(42)	(5,104)	4,477	795	(6,736)	920						(2,259)	467,729	
	8. TOTAL TRANSFORMACIÓN	(1,172)	(11,841)		(2,971)	(257,232)	(24,978)	(27,865)	(326,059)	(2,720)	4,728	5,063	59,204	40,878	42,007	75,061	4,770	2,594	17,196	1,464	31,547	281,792	(44,267)		
	8.1 COQUERÍAS Y ALTOS HORNOS	(1,172)							(1,172)	(2,720)										1,464			(1,255)	(2,427)	
	8.2 CARBONERAS		(11,841)						(11,841)		4,728												4,728	(7,113)	
8.3 REFINERÍAS					(257,232)			(257,232)			4,812	56,651	40,878	56,275	89,328	2,803	2,594					253,341	(3,891)		
8.4 PLANTAS DE GAS						(24,978)		(24,978)			251	2,552				1,966			20,251			25,020	42		
8.5 CENTRALES ELÉCTRICAS (Mdo. Eléctrico)							(22,510)	(22,510)						(6,067)	(628)				(628)		19,748	12,426	(10,083)		
8.6 CENTRALES ELÉCTRICAS (Uso Propio)				(2,971)			(5,356)	(8,326)						(8,201)	(13,640)	(4,288)		(2,594)	(12,259)	(335)	11,799	(12,468)	(20,794)		
9. CONSUMO PROPIO SECTOR ENERGÍA												(209)	(460)								(126)	(23,012)	(23,012)		
10. PÉRDIDAS (TRANS., DIST. Y ALM.)																					(3,598)	(3,598)	(3,598)		
11. AJUSTES (*)	42		(42)	42	(3,556)	(879)		(4,393)	126		335	(2,874)	(920)	(1,142)	(2,611)	(1,067)		(1,339)	(586)			(10,079)	(14,472)		
12. CONSUMO FINAL TOTAL	753	114,014	10,251	14,518				139,536	837	4,728	5,356	51,015	43,974	38,899	61,446	4,623		3,598	544	27,824	242,843	382,380			
C O N S U M O	12.1 CONSUMO FINAL NO ENERGÉTICO				6,527			6,527								4,623						4,623	11,150		
	12.2 CONSUMO FINAL ENERGÉTICO	753	114,014	10,251	7,991				133,009	837	4,728	5,356	51,015	43,974	38,899	61,446		3,598	544	27,824	238,220	371,229			
	12.2.1 RESIDENCIAL Y COMERCIAL		98,198	10,251					108,449		4,728	5,104		28,409				1,715		9,665	49,622	158,071			
	12.2.2 PÚBLICO												1,958	2,720	2,050	2,008					8,736	8,736			
	12.2.3 TRANSPORTE												46,882	10,042	20,669	5,757					83,349	83,349			
	12.2.4 AGROPECUARIO Y AGROIND.				7,991				7,991				377	126	2,038	3,368					1,130	7,037	15,029		
	12.2.5 PESCA												84	21	3,598	7,573					209	11,485	11,485		
	12.2.6 MINERO METALÚRGICO	544							544	837		84	1,025	1,276	5,397	11,715					8,410	28,744	29,288		
	12.2.7 INDUSTRIAL	209	15,816						16,025			167	690	1,381	5,146	31,024			1,883	544	8,410	49,246	65,270		
	12.2.8 CONSUMO NO IDENTIFICADO																								

PRODUCCIÓN DE ENERGÍA SECUNDARIA BRUTA 711 4,728 5,063 59,204 40,878 56,275 89,328 4,770 2,594 20,251 1,464 31,547 316,812

PRODUCCIÓN DE COQUE 711 +ENTRADA ALTO HORNO (3,431) = (2,720)

PERÚ FLUJO ENERGÉTICO: 1978

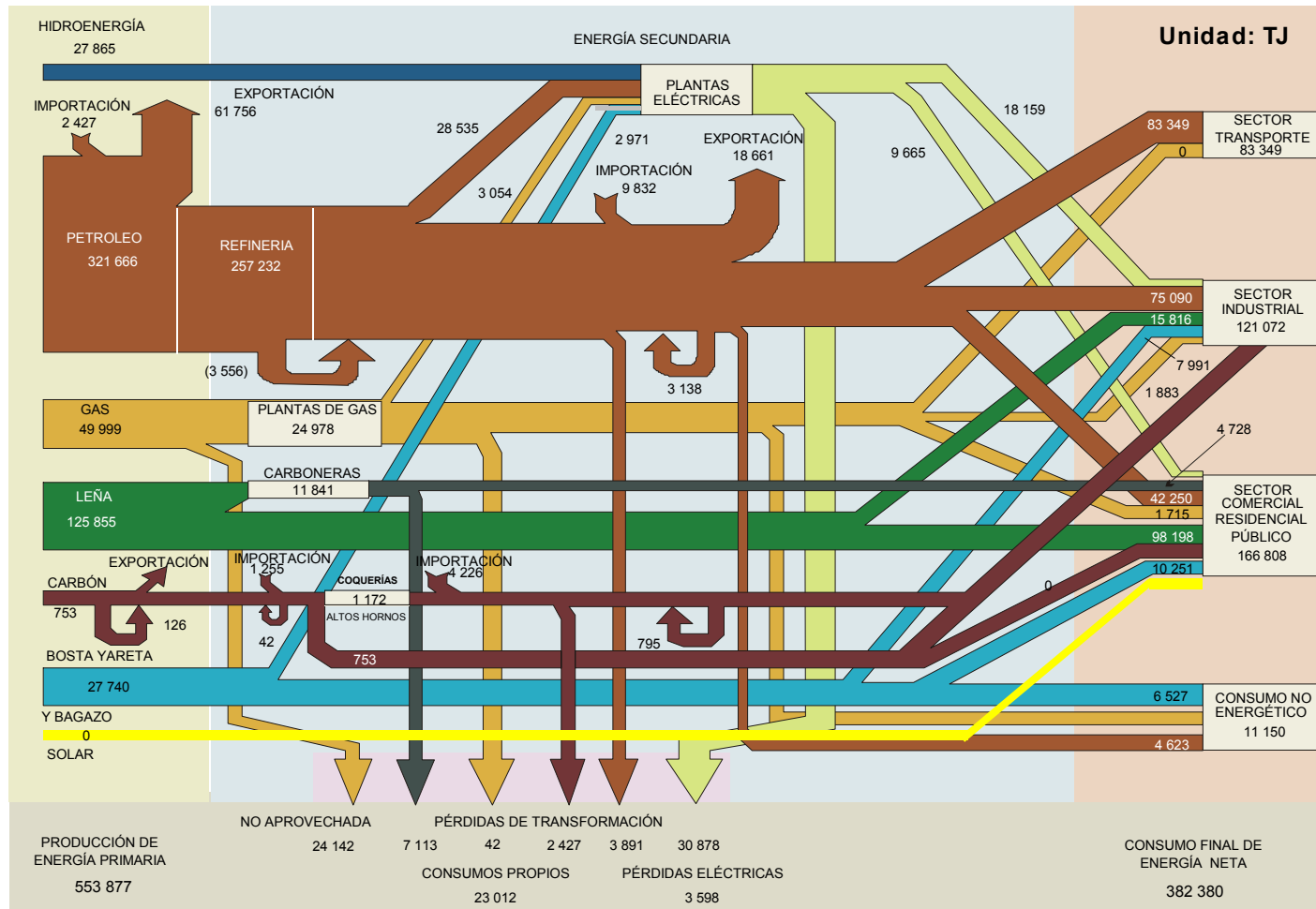

BALANCE ENERGÉTICO CONSOLIDADO: 1977

UNIDAD: (TJ)

REPÚBLICA DEL PERU MINISTERIO DE ENERGÍA Y MINAS OFICINA TÉCNICA DE ENERGÍA		ENERGÍA PRIMARIA									ENERGÍA SECUNDARIA											TOTAL		
		1	2	3	4	5	6	7	8	9	10	11	12	13	14	15	16	17	18	19	20		21	22
		CARBÓN MINERAL	LEÑA	BOSTA YARETA	BAGAZO	PETROLEO CRUDO	GAS NAT. ASOC.	HIDRO ENERGÍA	ENERGÍA SOLAR	TOTAL E.P.	COQUE	CARBÓN VEGETAL	GAS LIC. PET.	GASOLINA MOTOR	KEROSENE JET	DIESEL OIL	PETROLEO INDUST.	NO ENERG. PET. Y GAS	GAS REFIN.	GAS DIS.	GAS IND.	ENERGÍA ELECTR.	TOTAL E.S.	TOTAL
S E C T O R E S	1. PRODUCCIÓN	753	124,265	10,209	19,288	195,267	54,350	27,112	431,244														431,244	
	2. IMPORTACIÓN	1,339				84,642			85,981								1,046						29,874	
	3. VARIACIÓN DE INVENTARIOS	(42)				(5,899)			(5,941)							(2,385)	(42)						(5,565)	
	4. OFERTA TOTAL	2,050	124,265	10,209	19,288	274,010	54,350	27,112	511,284	4,184		126	1,506	7,489	12,385	(2,385)	1,004						24,309	
	5. EXPORTACIÓN					(4,142)			(4,142)							(711)	(14,560)						(20,585)	
	6. NO APROVECHADA						(29,623)		(29,623)				(84)	(5,230)									(29,623)	
	7. OFERTA INTERNA BRUTA	2,050	124,265	10,209	19,288	269,868	24,727	27,112	477,519	4,184		42	(3,724)	7,489	11,673	(16,945)	1,004						3,724	
	8. TOTAL TRANSFORMACIÓN	(1,297)	(11,757)		(3,347)	(250,621)	(23,932)	(27,112)	(318,067)	(2,636)	4,728	5,146	63,555	35,313	29,539	80,458	4,895	3,766	16,318	1,506	31,045	273,633	(44,434)	
	8.1 COQUERÍAS Y ALTOS HORNOS	(1,297)				(1,297)			(1,297)	(2,636)													(1,130)	
	8.2 CARBONERAS		(11,757)						(11,757)		4,728												4,728	
	8.3 REFINERÍAS					(250,621)			(250,621)			4,853	61,170	35,313	42,133	95,019	3,054	3,766					245,308	
8.4 PLANTAS DE GAS						(23,932)		(23,932)			293	2,385				1,841			19,414			23,932		
8.5 CENTRALES ELÉCTRICAS (Mdo. Eléctrico)							(21,882)	(21,882)						(5,356)	(962)						19,246	12,301		
8.6 CENTRALES ELÉCTRICAS (Uso Propio)				(3,347)			(5,230)	(8,577)						(7,238)	(13,598)			(2,469)			11,799	(11,506)		
9. CONSUMO PROPIO SECTOR ENERGÍA												(167)	(167)	(1,966)	(2,971)			(3,766)	(10,920)	(377)	(126)	(20,460)		
10. PÉRDIDAS (TRANS., DIST. Y ALM.)																					(3,431)	(3,431)		
11. AJUSTES (*)					(19,246)	(795)		(20,041)	(628)			(2,385)	(418)	502	(2,761)	(753)		(1,632)	(628)	42	(8,661)	(28,702)		
12. CONSUMO FINAL TOTAL	753	112,508	10,209	15,941				139,411	920	4,728	5,188	57,279	42,217	39,748	57,781	5,146		3,766	502	27,531	244,806	384,216		
12.1 CONSUMO FINAL NO ENERGÉTICO				6,862				6,862								5,146						5,146		
12.2 CONSUMO FINAL ENERGÉTICO	753	112,508	10,209	9,079				132,549	920	4,728	5,188	57,279	42,217	39,748	57,781			3,766	502	27,531	239,659	372,208		
12.2.1 RESIDENCIAL Y COMERCIAL		96,901	10,209					107,110		4,728	4,895		26,234					1,925		9,832	47,614	154,724		
12.2.2 PÚBLICO												2,343	2,218	2,594	2,427							9,581		
12.2.3 TRANSPORTE												52,551	10,376	19,163	4,853							86,943		
12.2.4 AGROPECUARIO Y AGROIND.				9,079				9,079			418	1,925	1,925	4,351					1,130			8,117		
12.2.5 PESCA											84	293		4,142	5,356					293		9,874		
12.2.6 MINERO METALÚRGICO	544							544	920		126	1,046	1,130	4,812	9,037					7,950	25,020	25,564		
12.2.7 INDUSTRIAL	209	15,606						15,816			167	837	1,966	7,113	31,757			1,841	502	8,326	52,509	68,325		
12.2.8 CONSUMO NO IDENTIFICADO																								

PRODUCCIÓN DE ENERGÍA SECUNDARIA BRUTA 920 4,728 5,146 63,555 35,313 42,133 95,019 4,895 3,766 19,414 1,506 31,045 307,440

PRODUCCIÓN DE COQUE 920 +ENTRADA ALTO HORNO (3,556) = (2,636)

PERÚ FLUJO ENERGÉTICO: 1977

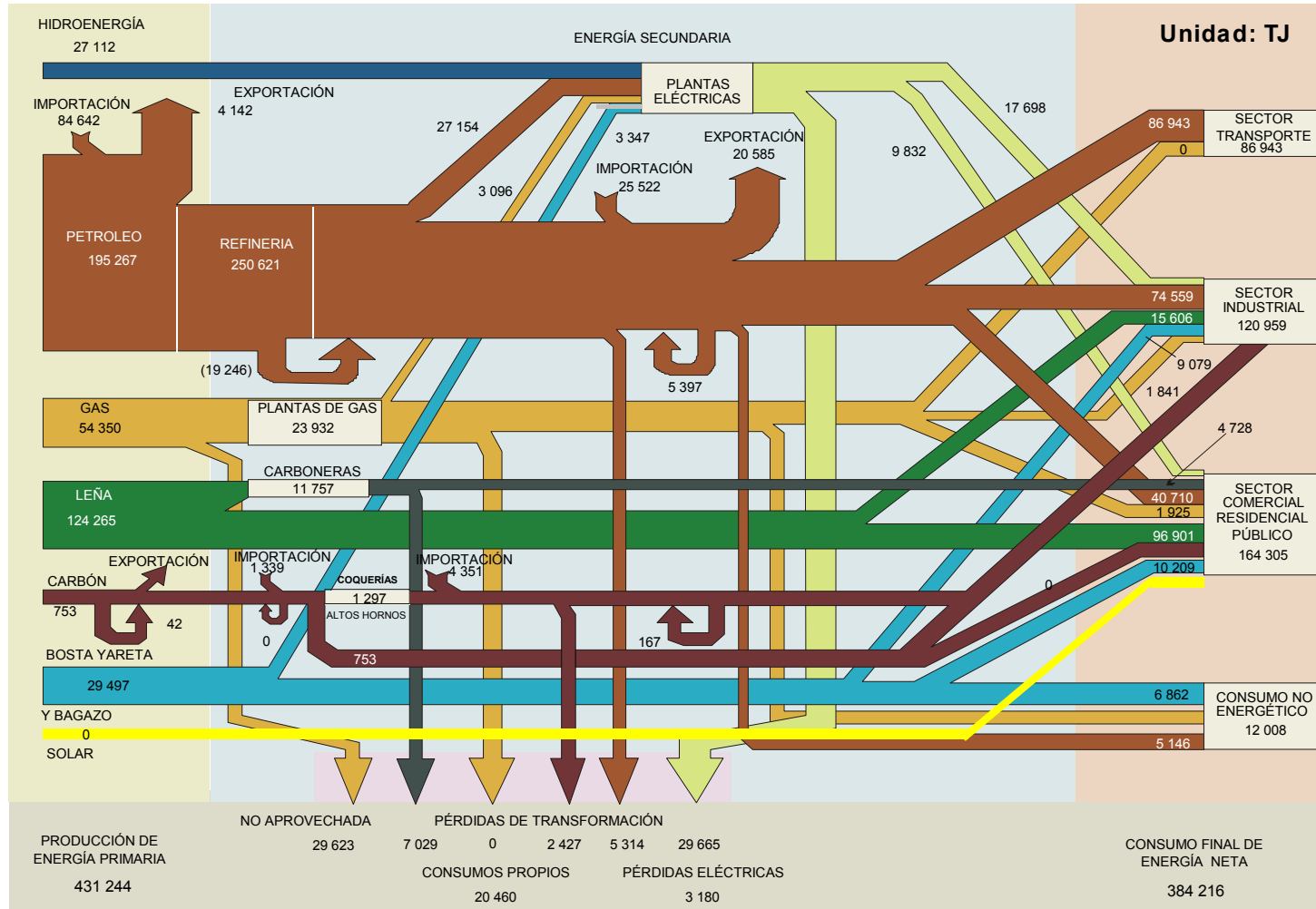

BALANCE ENERGÉTICO CONSOLIDADO: 1976

UNIDAD: (TJ)

REPÚBLICA DEL PERU MINISTERIO DE ENERGÍA Y MINAS OFICINA TÉCNICA DE ENERGÍA		ENERGÍA PRIMARIA									ENERGÍA SECUNDARIA													
		1	2	3	4	5	6	7	8	9	10	11	12	13	14	15	16	17	18	19	20	21	22	23
		CARBÓN MINERAL	LEÑA	BOSTA YARETA	BAGAZO	PETRÓLEO CRUDO	GAS NAT. ASOC.	HIDRO ENERGÍA	ENERGÍA SOLAR	TOTAL E.P.	COQUE	CARBÓN VEGETAL	GAS LIC. PET.	GASOLINA MOTOR	KEROSENE JET	DIESEL OIL	PETRÓLEO INDUST.	NO ENERG. PET. Y GAS	GAS REFIN.	GAS DIS.	GAS IND.	ENERGÍA ELECTR.	TOTAL E.S.	TOTAL
S E C T O R E S	1. PRODUCCIÓN	586	122,675	10,167	18,786	161,460	53,053	26,066	392,793															392,793
	2. IMPORTACIÓN	1,423				94,977			96,399	3,431		418	2,845	5,439	5,188	3,264	2,218					22,803	119,202	
	3. VARIACIÓN DE INVENTARIOS					3,515			3,515				(837)	(628)	1,088	(42)	(42)					(460)	3,054	
	4. OFERTA TOTAL	2,008	122,675	10,167	18,786	259,952	53,053	26,066	492,707	3,431		418	2,008	4,812	6,276	3,222	2,176						22,343	515,050
	5. EXPORTACIÓN					(11,506)			(11,506)				(42)	(628)		(628)	(8,368)						(9,665)	(21,171)
	6. NO APROVECHADA						(27,782)		(27,782)															(27,782)
	7. OFERTA INTERNA BRUTA	2,008	122,675	10,167	18,786	248,446	25,271	26,066	453,420	3,431		377	1,381	4,812	5,648	(5,146)	2,176						12,678	466,097
	8. TOTAL TRANSFORMACIÓN	(1,381)	(11,715)		(3,389)	(239,701)	(24,058)	(26,066)	(306,310)	(2,510)	4,686	4,686	63,346	36,819	34,685	68,618	3,515	2,887	18,159	1,506	28,493	264,889	(41,422)	
	8.1 COQUERÍAS Y ALTOS HORNOS	(1,381)							(1,381)	(2,510)										1,506			(1,004)	(2,385)
	8.2 CARBONERAS		(11,715)						(11,715)		4,686												4,686	(7,029)
8.3 REFINERÍAS					(239,701)			(239,701)			4,351	60,877	36,819	44,518	81,713	3,347	2,887					234,513	(5,188)	
8.4 PLANTAS DE GAS						(24,058)		(24,058)			335	2,469								21,129		24,100	42	
8.5 CENTRALES ELÉCTRICAS (Mdo. Eléctrico)							(20,794)	(20,794)						(4,435)	(795)				(628)		18,117	12,259	(8,535)	
8.6 CENTRALES ELÉCTRICAS (Uso Propio)				(3,389)			(5,272)	(8,661)						(5,397)	(12,301)			(2,343)			10,376	(9,665)	(18,326)	
9. CONSUMO PROPIO SECTOR ENERGÍA													(167)	(209)	(837)	(3,682)		(2,887)	(12,929)	(418)	(126)	(21,255)	(21,255)	
10. PÉRDIDAS (TRANS., DIST. Y ALM.)																					(3,180)	(3,180)	(3,180)	
11. AJUSTES (*)	42			42	(8,745)	(1,213)		(9,874)				(42)	(251)	879	837	418			(1,757)	(586)		(502)	(10,376)	
12. CONSUMO FINAL TOTAL	669	110,960	10,167	15,439				137,235	920	4,686	5,021	64,308	42,300	40,334	60,208	5,690		3,473	502	25,188	252,630	389,865		
12.1 CONSUMO FINAL NO ENERGÉTICO				6,318				6,318								5,690						5,690	12,008	
12.2 CONSUMO FINAL ENERGÉTICO	669	110,960	10,167	9,121				130,917	920	4,686	5,021	64,308	42,300	40,334	60,208			3,473	502	25,188	246,939	377,857		
12.2.1 RESIDENCIAL Y COMERCIAL		95,562	10,167					105,730		4,686	4,351		25,104					1,799		8,703	44,643	150,373		
12.2.2 PÚBLICO												2,385	2,259	3,222	1,841						9,707	9,707		
12.2.3 TRANSPORTE												59,078	11,171	17,615	4,979						92,843	92,843		
12.2.4 AGROPECUARIO Y AGROIND.				9,121				9,121			460	418	1,925	4,310						1,172	8,284	17,405		
12.2.5 PESCA											84	84		5,063	8,786					251	14,184	14,184		
12.2.6 MINERO METALÚRGICO	460							460	920		84	1,088	962	5,397	8,661					7,029	24,142	24,602		
12.2.7 INDUSTRIAL	209	15,397						15,606			586	1,213	2,385	7,113	31,631			1,674	502	8,033	53,137	68,743		
12.2.8 CONSUMO NO IDENTIFICADO																								

PRODUCCIÓN DE ENERGÍA SECUNDARIA BRUTA 920 4,686 4,686 63,346 36,819 44,518 81,713 3,515 2,887 21,129 1,506 28,493 294,219

PRODUCCIÓN DE COQUE 920 +ENTRADA ALTO HORNO (3,431) = (2,510)

PERÚ FLUJO ENERGETICO: 1976

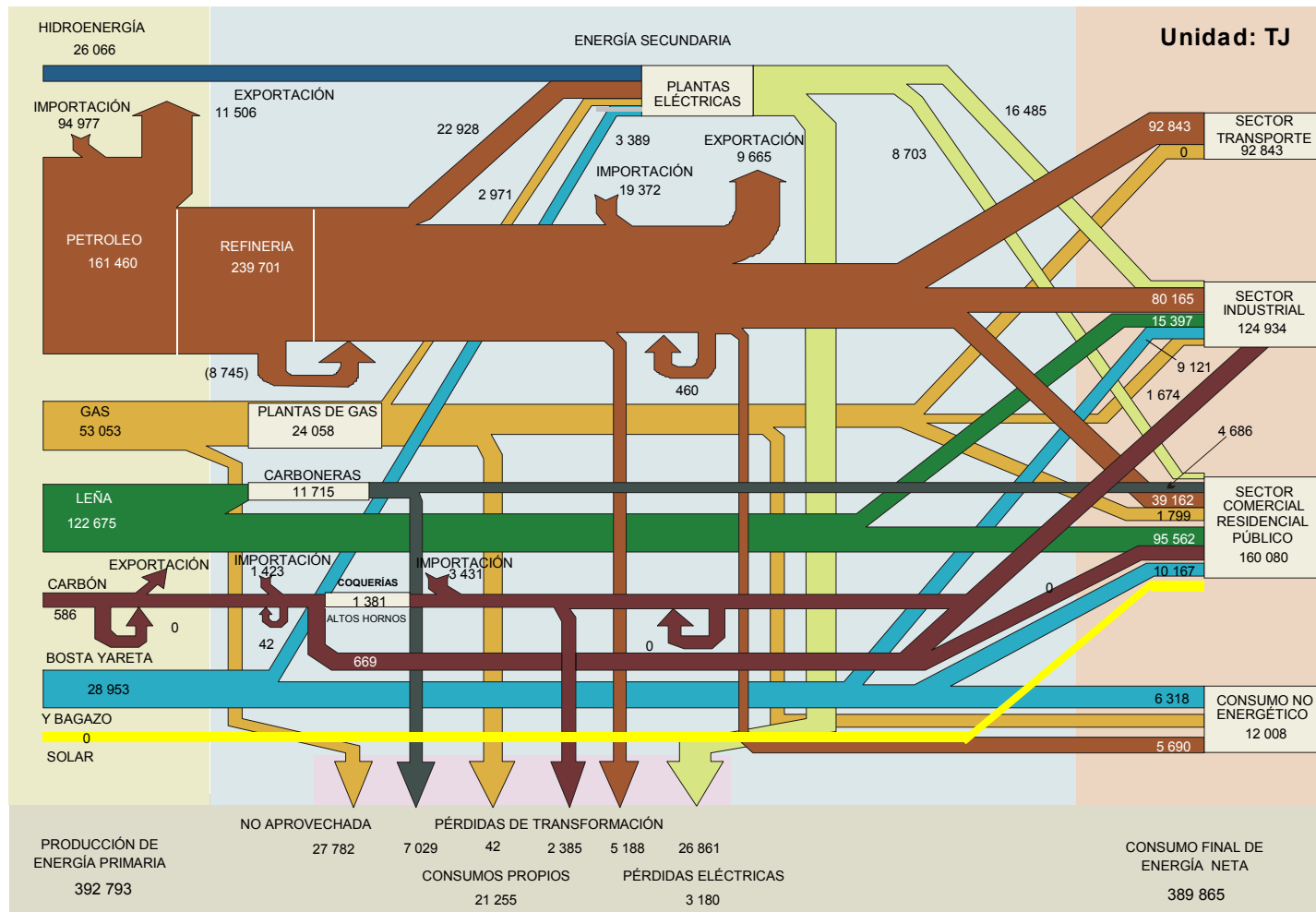

BALANCE ENERGÉTICO CONSOLIDADO: 1975

UNIDAD: (TJ)

REPÚBLICA DEL PERU MINISTERIO DE ENERGÍA Y MINAS OFICINA TÉCNICA DE ENERGÍA		ENERGÍA PRIMARIA									ENERGÍA SECUNDARIA											TOTAL		
		1	2	3	4	5	6	7	8	9	10	11	12	13	14	15	16	17	18	19	20		21	22
		CARBÓN MINERAL	LEÑA	BOSTA YARETA	BAGAZO	PETROLEO CRUDO	GAS NAT. ASOC.	HIDRO ENERGÍA	ENERGÍA SOLAR	TOTAL E.P.	COQUE	CARBÓN VEGETAL	GAS LIC. PET.	GASOLINA MOTOR	KEROSENE JET	DIESEL OIL	PETROLEO INDUST.	NO ENERG. PET. Y GAS	GAS REFIN.	GAS DIS.	GAS IND.	ENERGÍA ELECTR.	TOTAL E.S.	TOTAL
S E C T O R E S	1. PRODUCCIÓN	669	121,587	10,125	18,828	151,795	47,070	24,602	374,677														374,677	
	2. IMPORTACIÓN	1,381				98,951			100,332														32,049	
	3. VARIACIÓN DE INVENTARIOS					1,548			1,548														(5,063)	
	4. OFERTA TOTAL	2,050	121,587	10,125	18,828	252,295	47,070	24,602	476,557	4,979		167	2,092	6,192	6,778	4,937	1,841						26,987	
	5. EXPORTACIÓN					(8,535)			(8,535)														(13,724)	
	6. NO APROVECHADA						(24,058)		(24,058)														(24,058)	
	7. OFERTA INTERNA BRUTA	2,050	121,587	10,125	18,828	243,760	23,012	24,602	443,964	4,979		(251)	2,050	6,192	6,109	(7,657)	1,841						13,263	
	8. TOTAL TRANSFORMACIÓN	(837)	(12,134)		(3,682)	(237,986)	(22,217)	(24,602)	(301,457)	(3,556)	4,853	5,272	65,480	36,401	32,803	65,982	2,845	4,519	18,451	(42)	26,945	259,952	(41,505)	
	8.1 COQUERÍAS Y ALTOS HORNO	(837)							(837)	(3,556)										1,632			(1,925)	
	8.2 CARBONERAS		(12,134)						(12,134)		4,853												4,853	
8.3 REFINERÍAS					(237,986)			(237,986)			4,770	63,011	36,401	41,965	78,743	2,678	4,519					232,086		
8.4 PLANTAS DE GAS						(22,217)		(22,217)			502	2,469				167			19,079			22,217		
8.5 CENTRALES ELÉCTRICAS (Mdo. Eléctrico)							(19,246)	(19,246)							(4,184)	(544)					16,778	11,422		
8.6 CENTRALES ELÉCTRICAS (Uso Propio)				(3,682)			(5,356)	(9,037)							(4,979)	(12,217)				(1,674)	10,167	(8,703)		
9. CONSUMO PROPIO SECTOR ENERGÍA								(9,037)				(126)	(167)	(711)	(3,012)		(4,519)	(12,343)	(251)	(84)	(21,213)	(21,213)		
10. PÉRDIDAS (TRANS., DIST. Y ALM.)																					(2,720)	(2,720)		
11. AJUSTES (*)	(167)	42			(5,774)	(795)		(6,694)	(544)		(126)	795	(2,008)	(377)	3,180	418		(2,636)	920		(377)	(7,071)		
12. CONSUMO FINAL TOTAL	1,046	109,495	10,125	15,146				135,812	879	4,853	4,895	68,199	40,417	37,823	58,492	5,104		3,473	628	24,142	248,906	384,718		
12.1 CONSUMO FINAL NO ENERGÉTICO				5,774				5,774								5,104						5,104		
12.2 CONSUMO FINAL ENERGÉTICO	1,046	109,495	10,125	9,372				130,039	879	4,853	4,895	68,199	40,417	37,823	58,492			3,473	628	24,142	243,801	373,840		
12.2.1 RESIDENCIAL Y COMERCIAL		94,307	10,125					104,433		4,853	4,226		24,183					1,799		8,786	43,848	148,281		
12.2.2 PÚBLICO												2,134	2,008	3,389	1,883							9,414		
12.2.3 TRANSPORTE												62,634	10,418	16,610	5,272							94,935		
12.2.4 AGROPECUARIO Y AGROIND.				9,372				9,372			544		460	2,008	4,979					1,130		9,121		
12.2.5 PESCA											167			3,640	7,029					293		11,129		
12.2.6 MINERO METALÚRGICO	837							837	879	84	1,255	1,423	6,067	9,832						6,694	26,234	27,070		
12.2.7 INDUSTRIAL	209	15,188						15,397		586	1,464	1,925	6,109	29,497			1,674	628	7,238	49,120	64,517			
12.2.8 CONSUMO NO IDENTIFICADO																								

PRODUCCIÓN DE ENERGÍA SECUNDARIA BRUTA 795 4,853 5,272 65,480 36,401 41,965 78,743 2,845 4,519 19,079 1,632 26,945 288,528

PRODUCCIÓN DE COQUE 795 +ENTRADA ALTO HORNO (4,351) = (3,556)

PERÚ FLUJO ENERGETICO: 1975

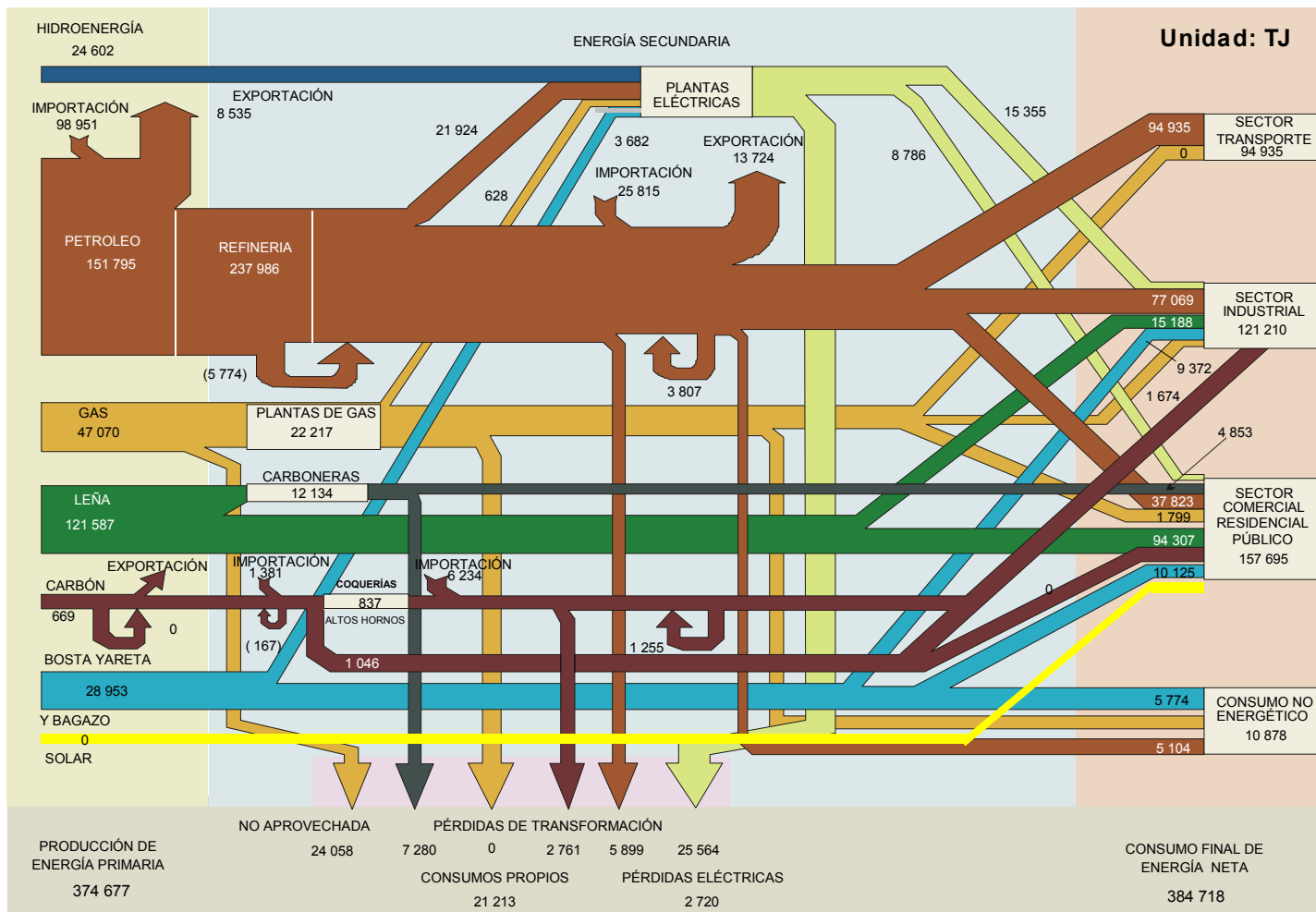

BALANCE ENERGÉTICO CONSOLIDADO: 1974

UNIDAD: (TJ)

REPÚBLICA DEL PERU MINISTERIO DE ENERGÍA Y MINAS OFICINA TÉCNICA DE ENERGÍA		ENERGÍA PRIMARIA									ENERGÍA SECUNDARIA											TOTAL	
		1	2	3	4	5	6	7	8	9	10	11	12	13	14	15	16	17	18	19	20		21
		CARBÓN MINERAL	LEÑA	BOSTA YARETA	BAGAZO	PETRÓLEO CRUDO	GAS NAT. ASOC.	HIDRO ENERGÍA	ENERGÍA SOLAR	TOTAL E.P.	COQUE	CARBÓN VEGETAL	GAS LIC. PET.	GASOLINA MOTOR	KEROSENE JET	DIESEL OIL	PETRÓLEO INDUST.	NO ENERG. PET. Y GAS	GAS REFIN.	GAS DIS.	GAS IND.	ENERGÍA ELECTR.	TOTAL E.S.
S E C T O R E N E R G É T I C O	1. PRODUCCIÓN	962	120,541	10,083	19,288	162,506	51,421	23,472	388,275														
	2. IMPORTACIÓN	1,297				68,994			70,291	4,602		1,381	4,853	3,347	3,054	11,715	1,757					30,711	
	3. VARIACIÓN DE INVENTARIOS					(1,213)			(1,213)	(126)		42	(84)	377	(209)	(418)	(42)					(460)	
	4. OFERTA TOTAL	2,259	120,541	10,083	19,288	230,287	51,421	23,472	457,353	4,477		1,423	4,770	3,724	2,845	11,297	1,715					30,250	
	5. EXPORTACIÓN															(1,172)	(15,355)						(16,527)
	6. NO APROVECHADA						(34,267)			(34,267)													(16,527)
	7. OFERTA INTERNA BRUTA	2,259	120,541	10,083	19,288	230,287	17,154	23,472	423,086	4,477		1,423	4,770	3,724	1,674	(4,058)	1,715					13,724	
	8. TOTAL TRANSFORMACIÓN	(1,297)	(12,552)		(3,682)	(230,496)	(17,949)	(23,472)	(289,449)	(3,515)	5,021	3,054	57,028	36,233	32,426	62,258	2,678	2,845	14,267	1,715	26,192	240,203	
	8.1 COQUERÍAS Y ALTOS HORNOS	(1,297)							(1,297)	(3,515)											1,715	26,192	240,203
	8.2 CARBONERAS		(12,552)						(12,552)		5,021												(49,246)
8.3 REFINERÍAS					(230,496)			(230,496)			2,134	54,852	36,233	42,300	74,601	2,510	2,845					(3,096)	
8.4 PLANTAS DE GAS						(17,949)		(17,949)			920	2,176								14,728	17,991	(7,531)	
8.5 CENTRALES ELÉCTRICAS (Mdo. Eléctrico)							(17,908)	(17,908)							(3,807)	(502)	167			(460)	15,523	(15,021)	
8.6 CENTRALES ELÉCTRICAS (Uso Propio)				(3,682)			(5,565)	(9,247)							(6,067)	(11,841)					10,669	(7,155)	
9. CONSUMO PROPIO SECTOR ENERGÍA												(84)	(293)	(628)	(3,975)		(2,845)	(12,175)	(377)		(79)	(16,485)	
10. PÉRDIDAS (TRANS., DIST. Y ALM.)																					(3,054)	(3,054)	
11. AJUSTES(*)	(251)				209	795		753	()		(84)	3,222	(1,297)	42	4,184	167			(42)	(711)	(46)	5,435	
12. CONSUMO FINAL TOTAL	711	107,989	10,083	15,606				134,390	962	5,021	4,393	64,936	38,367	33,514	58,409	4,561			2,050	628	23,012	370,242	
C O N S. F I N A L	12.1 CONSUMO FINAL NO ENERGÉTICO				1,088			1,088								4,561						5,648	
	12.2 CONSUMO FINAL ENERGÉTICO	711	107,989	10,083	14,518			133,302	962	5,021	4,393	64,936	38,367	33,514	58,409				2,050	628	23,012	364,593	
	12.2.1 RESIDENCIAL Y COMERCIAL		93,010	10,083					103,094		5,021	3,849		23,179					1,925		7,364	41,338	144,432
	12.2.2 PÚBLICO											2,134	1,799	2,469	4,895							11,297	11,297
	12.2.3 TRANSPORTE											59,538	9,791	14,895	4,602							88,826	88,826
	12.2.4 AGROPECUARIO Y AGROIND.				14,518				14,518			502	335	2,134	4,058						1,088	8,117	22,635
	12.2.5 PESCA											126		4,058	12,259							293	16,736
	12.2.6 MINERO METALÚRGICO	502							502	962		84	1,213	1,381	3,891	9,372					6,820	23,723	
	12.2.7 INDUSTRIAL	209	14,979						15,188			460	1,423	1,883	6,067	23,221				126	628	7,448	56,442
12.2.8 CONSUMO NO IDENTIFICADO																							

PRODUCCIÓN DE ENERGÍA SECUNDARIA BRUTA	879	5,021	3,054	57,028	36,233	42,300	74,601	2,678	2,845	14,728	1,715	26,192	267,274
--	-----	-------	-------	--------	--------	--------	--------	-------	-------	--------	-------	--------	---------

PRODUCCIÓN DE COQUE	879	+ENTRADA ALTO HORNO	(4,393)	=	(3,515)
---------------------	-----	---------------------	---------	---	---------

PERÚ

FLUJO ENERGETICO: 1974

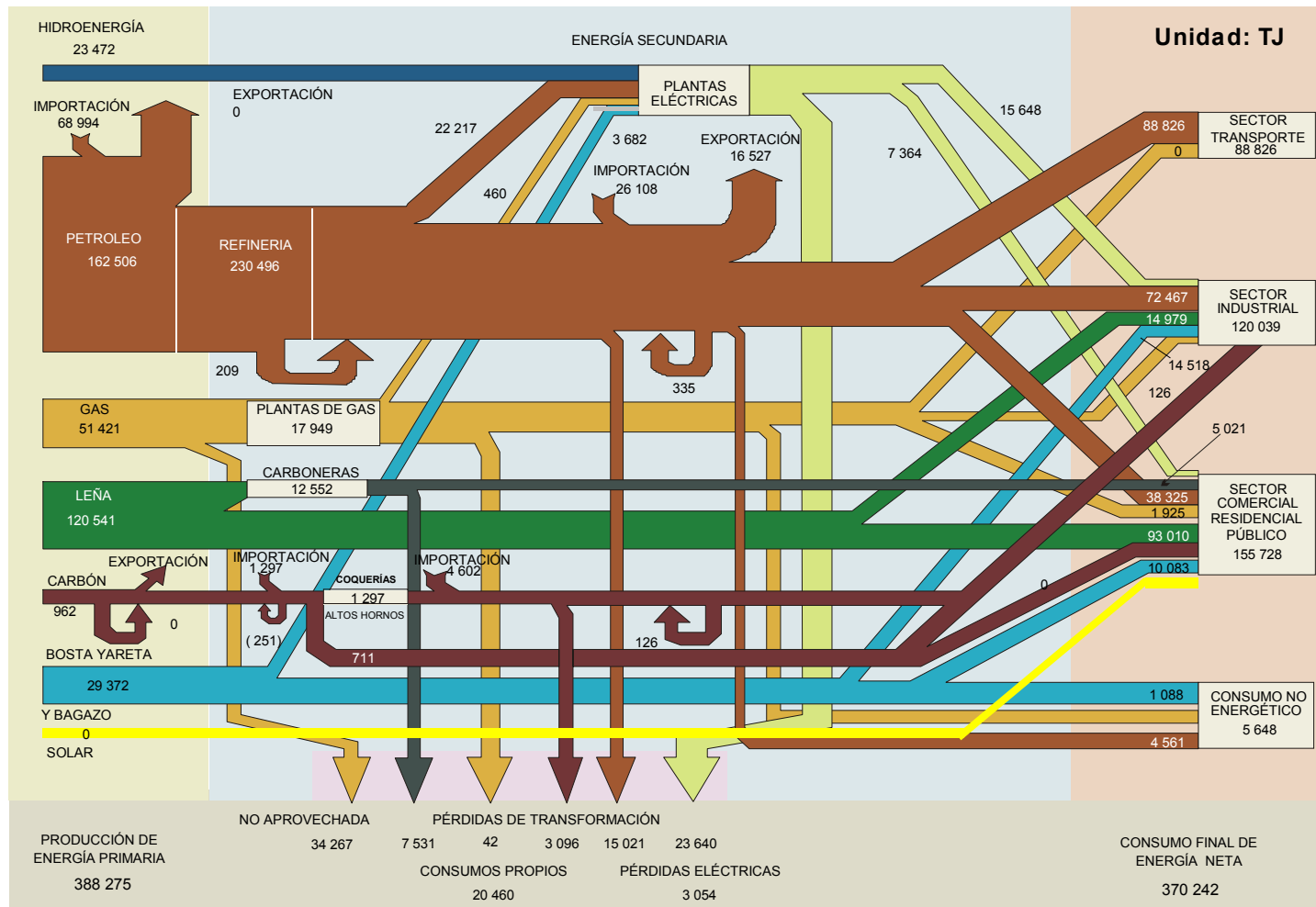

BALANCE ENERGÉTICO CONSOLIDADO: 1973

UNIDAD: (TJ)

REPÚBLICA DEL PERU MINISTERIO DE ENERGÍA Y MINAS OFICINA TÉCNICA DE ENERGÍA		ENERGÍA PRIMARIA									ENERGÍA SECUNDARIA											TOTAL			
		1	2	3	4	5	6	7	8	9	10	11	12	13	14	15	16	17	18	19	20		21	22	
		CARBÓN MINERAL	LEÑA	BOSTA YARETA	BAGAZO	PETRÓLEO CRUDO	GAS NAT. ASOC.	HIDRO ENERGÍA	ENERGÍA SOLAR	TOTAL E.P.	COQUE	CARBÓN VEGETAL	GAS LIC. PET.	GASOLINA MOTOR	KEROSENE JET	DIESEL OIL	PETRÓLEO INDUST.	NO ENERO. PET. Y GAS	GAS REFIN.	GAS DIS.	GAS IND.	ENERGÍA ELECTR.	TOTAL E.S.		
S O C I E D A D E N E R G Í C A	1. PRODUCCIÓN	962	119,495	10,042	18,410	148,783	46,484	21,464	365,639																
	2. IMPORTACIÓN	1,423				74,601			76,023	4,226		586	3,264	377	502	11,297	1,632						21,882		
	3. VARIACIÓN DE INVENTARIOS	126				(7,113)			(6,987)	(418)			(209)	628	544	(2,050)	(42)						(1,548)		
	4. OFERTA TOTAL	2,510	119,495	10,042	18,410	216,271	46,484	21,464	434,675	3,807		586	3,054	1,004	1,046	9,247	1,590						20,334		
	5. EXPORTACIÓN					(711)			(711)				(42)			(4,393)	(8,870)						(13,305)		
	6. NO APROVECHADA						(29,079)		(29,079)															(29,079)	
	7. OFERTA INTERNA BRUTA	2,510	119,495	10,042	18,410	215,559	17,405	21,464	404,885	3,807		544	3,054	1,004	(3,347)	377	1,590						7,029		
E N E R G Í A C O N S U M O	8. TOTAL TRANSFORMACIÓN	(1,213)	(12,970)		(3,180)	(213,175)	(17,447)	(21,464)	(269,449)	(2,678)	5,188	3,222	58,660	34,727	31,171	50,208	2,845	3,138	13,640	1,464	23,974	225,559	(43,890)		
	8.1 COQUERÍAS Y ALTOS HORNOS	(1,213)							(1,213)	(2,678)										1,464			(1,213)	(2,427)	
	8.2 CARBONERAS		(12,970)						(12,970)		5,188												5,188	(7,782)	
	8.3 REFINERÍAS					(213,175)			(213,175)			2,050	56,651	34,727	41,129	62,300	2,720	3,138					202,715	(10,460)	
	8.4 PLANTAS DE GAS					(17,447)			(17,447)			1,172	2,008				126			14,142			17,447		
	8.5 CENTRALES ELÉCTRICAS (M do. Eléctrica)							(16,067)	(16,067)							(3,682)	(460)			(502)		14,016	9,372	(6,694)	
	8.6 CENTRALES ELÉCTRICAS (Uso Propio)				(3,180)			(5,397)	(8,577)							(6,276)	(11,632)					9,958	(7,950)	(16,527)	
	9. CONSUMO PROPIO SECTOR ENERGÍA													(209)	(335)	(628)	(2,971)		(3,138)	(11,422)	(377)	(84)	(19,163)	(19,163)	
	10. PÉRDIDAS (TRANS., DIST. Y ALM.)																						(2,301)	(2,301)	(2,301)
	11. AJUSTES (*)	(126)				(2,385)	42	()	(2,469)	(84)		(42)	2,092	42	1,632	3,264	(126)		(167)	(544)			6,067	3,598	
12. CONSUMO FINAL TOTAL	1,172	106,525	10,042	15,230				132,967	1,046	5,188	3,724	63,597	35,438	28,828	50,877	4,310		2,050	544	21,589	217,191	350,159			
C O N S U M O F I N A L	12.1 CONSUMO FINAL NO ENERGÉTICO				1,046			1,046								4,310						4,310	5,356		
	12.2 CONSUMO FINAL ENERGÉTICO	1,172	106,525	10,042	14,184			131,921	1,046	5,188	3,724	63,597	35,438	28,828	50,877			2,050	544	21,589	212,882	344,803			
	12.2.1 RESIDENCIAL Y COMERCIAL		91,755	10,042					101,797		5,188	3,264		23,012				1,966		6,527	39,957	141,754	141,754		
	12.2.2 PÚBLICO												2,385	2,343	879	1,548						7,155	7,155		
	12.2.3 TRANSPORTE												58,660	8,117	16,694	6,360						89,830	89,830		
	12.2.4 AGROPECUARIO Y AGROIND.				14,184				14,184				335	293	1,841	6,360					1,046	9,874	24,058		
	12.2.5 PESCA												84	42	3,180	3,222						251	6,778	6,778	
	12.2.6 MINERO METALÚRGICO	962							962	1,046		84	1,004	669	2,636	10,209						6,360	22,008	22,970	
	12.2.7 INDUSTRIAL	209	14,770						14,979			377	1,130	962	3,598	23,179			84	544	7,406	37,279	52,258		
	12.2.8 CONSUMO NO IDENTIFICADO																								

PRODUCCIÓN DE ENERGÍA SECUNDARIA BRUTA 753 5,188 3,222 58,660 34,727 41,129 62,300 2,845 3,138 14,142 1,464 23,974 251,542

PRODUCCIÓN DE COQUE 753 +ENTRADA ALTO HORNOS (3,431) = (2,678)

PERÚ FLUJO ENERGETICO: 1973

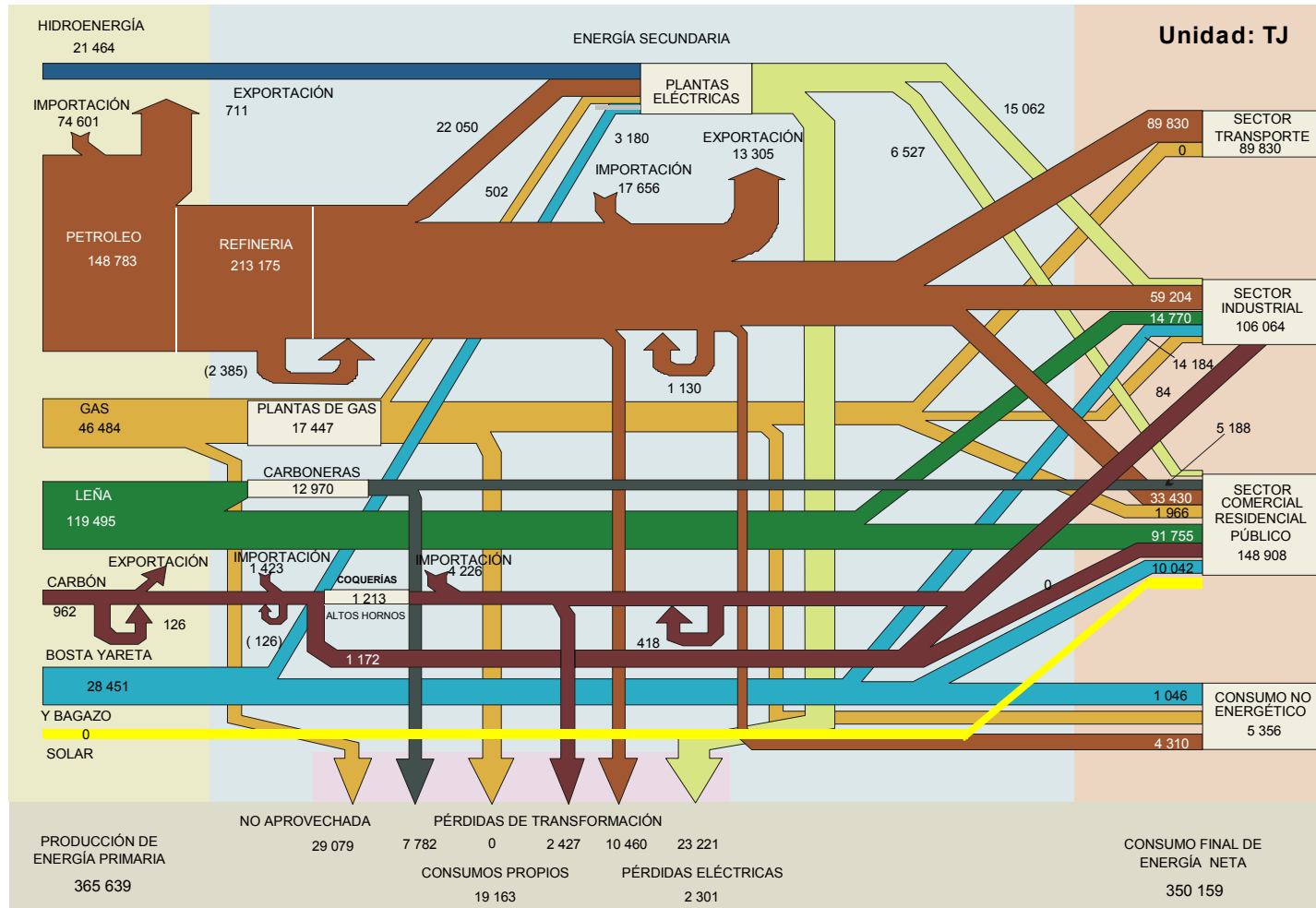

BALANCE ENERGÉTICO CONSOLIDADO: 1972

UNIDAD: (TJ)

REPÚBLICA DEL PERU MINISTERIO DE ENERGÍA Y MINAS OFICINA TÉCNICA DE ENERGÍA		ENERGÍA PRIMARIA									ENERGÍA SECUNDARIA											TOTAL			
		1	2	3	4	5	6	7	8	9	10	11	12	13	14	15	16	17	18	19	20		21	22	23
		CARBÓN MINERAL	LEÑA	BOSTA YARETA	BAGAZO	PETRÓLEO CRUDO	GAS NAT. ASOC.	HIDRO ENERGÍA	ENERGÍA SOLAR	TOTAL E.P.	COQUE	CARBÓN VEGETAL	GAS LÍC. PET.	GASOLINA MOTOR	KEROSENE JET	DIESEL OIL	PETRÓLEO INDUST.	NOENERG. PET. Y GAS	GAS REFIN.	GAS DIS.	GAS IND.	ENERGÍA ELECTR.	TOTAL E.S.	TOTAL	
S E C T O R E S	1. PRODUCCIÓN	879	118,491	10,000	18,033	136,524	44,811	19,958	348,694															348,694	
	2. IMPORTACIÓN	1,213				69,036			70,249	3,054		251	3,305	251	84	8,661	1,674						17,280	87,529	
	3. VARIACIÓN DE INVENTARIOS	167				(753)				(586)	209		42	753	(2,427)		(293)						(1,715)	(2,301)	
	4. OFERTA TOTAL	2,259	118,491	10,000	18,033	204,807	44,811	19,958		418,358	3,264		293	4,058	251	(2,343)	8,661	1,381						15,564	433,922
	5. EXPORTACIÓN					(6,192)				(6,192)			(126)			(920)	(4,895)							(5,941)	(12,134)
	6. NO APROVECHADA						(26,568)			(26,568)														(26,568)	(26,568)
	7. OFERTA INTERNA BRUTA	2,259	118,491	10,000	18,033	198,614	18,242	19,958		385,597	3,264		167	4,058	251	(3,264)	3,766	1,381						9,623	385,220
E N E R G Í A	8. TOTAL TRANSFORMACIÓN	(1,339)	(13,389)		(3,138)	(195,937)	(17,824)	(19,958)	(251,584)	(2,218)	5,356	3,138	54,350	33,054	28,619	48,367	2,427	3,180	14,142	1,213	22,635	214,262	(37,321)		
	8.1 COQUERÍAS Y ALTOS HORNOS	(1,339)							(1,339)	(2,218)											1,213		(1,004)	(2,343)	
	8.2 CARBONERAS		(13,389)						(13,389)		5,356												5,356	(8,033)	
	8.3 REFINERÍAS					(195,937)			(195,937)			1,883	52,133	33,054	38,576	58,994	2,343	3,180					190,163	(5,774)	
	8.4 PLANTAS DE GAS						(17,824)		(17,824)			1,255	2,218				84			14,309			17,866	42	
	8.5 CENTRALES ELÉCTRICAS (Mdo. Eléctrico)							(14,518)	(14,518)							(3,682)	(502)			(167)		12,678	8,326	(6,192)	
	8.6 CENTRALES ELÉCTRICAS (Uso Propio)				(3,138)			(5,439)	(8,577)							(6,276)	(10,125)					9,958	(6,443)	(15,021)	
	9. CONSUMO PROPIO SECTOR ENERGÍA												(251)	(209)	(544)	(2,887)			(3,180)	(11,171)	(460)	(84)	(18,786)	(18,786)	
	10. PÉRDIDAS TRANS. DIST. Y ALM.																						(1,715)	(1,715)	
	11. AJUSTES (*)	(377)	()		()	(2,678)	(418)			(3,473)	()	(167)	1,172	(586)	2,510	1,883	84		(1,046)	(377)			3,473	()	
12. CONSUMO FINAL TOTAL	544	105,102	10,000	14,895					130,541	1,046	5,356	3,138	59,329	32,510	27,321	51,128	3,891		1,925	377	20,836	206,857	337,397		
C O N S U M O	12.1 CONSUMO FINAL NO ENERGÉTICO				1,046				1,046														3,891	4,937	
	12.2 CONSUMO FINAL ENERGÉTICO	544	105,102	10,000	13,849				129,495	1,046	5,356	3,138	59,329	32,510	27,321	51,128			1,925	377	20,836	202,966	332,460		
	12.2.1 RESIDENCIAL Y COMERCIAL		90,542	10,000					100,541		5,356	2,761		21,924					1,925			6,402	38,367	138,909	
	12.2.2 PÚBLICO												2,510	1,715	669	1,674							6,569	6,569	
	12.2.3 TRANSPORTE												54,266	7,071	14,142	5,063							80,542	80,542	
	12.2.4 AGROPECUARIO Y AGROIND.				13,849				13,849				377	293	2,218	6,987					1,046		10,920	24,769	
	12.2.5 PESCA												84		4,310	7,364					293		12,050	12,050	
	12.2.6 MINERO METALÚRGICO	335							335	1,046		84	962	753	1,841	11,799						6,234	22,719	23,054	
	12.2.7 INDUSTRIAL	209	14,560						14,770			293	1,130	753	4,142	18,242					377	6,862	31,798	46,568	
12.2.8 CONSUMO NO IDENTIFICADO																									

PRODUCCIÓN DE ENERGÍA SECUNDARIA BRUTA	795	5,356	3,138	54,350	33,054	38,576	58,994	2,427	3,180	14,309	1,213	22,635	238,027
--	-----	-------	-------	--------	--------	--------	--------	-------	-------	--------	-------	--------	---------

PRODUCCIÓN DE COQUE	795	+ENTRADA ALTO HORNO	(3,012)	=	(2,218)
---------------------	-----	---------------------	---------	---	---------

PERÚ FLUJO ENERGETICO: 1972

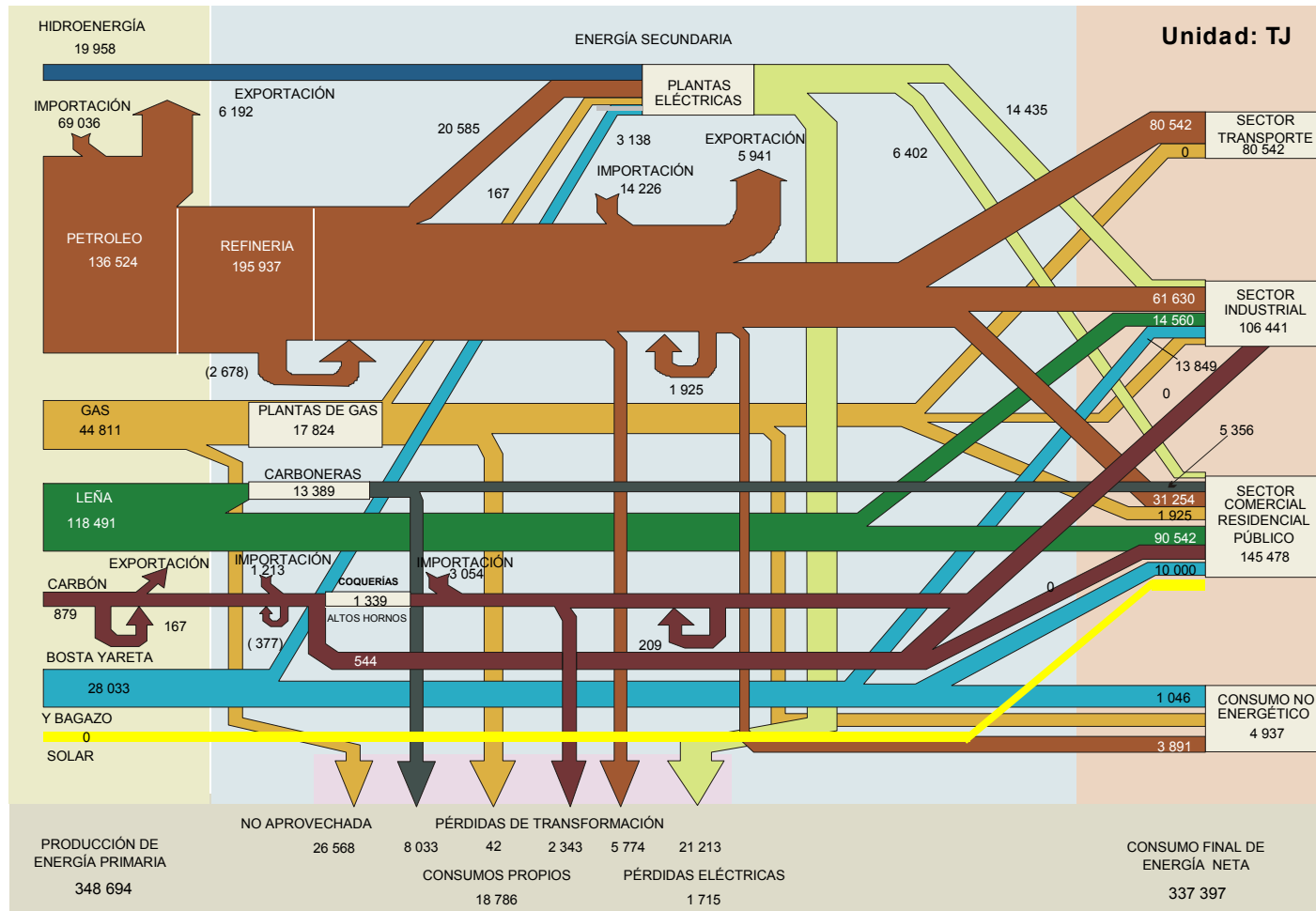

BALANCE ENERGÉTICO CONSOLIDADO: 1971

UNIDAD: (TJ)

REPÚBLICA DEL PERU MINISTERIO DE ENERGÍA Y MINAS OFICINA TÉCNICA DE ENERGÍA		ENERGÍA PRIMARIA									ENERGÍA SECUNDARIA											TOTAL		
		1	2	3	4	5	6	7	8	9	10	11	12	13	14	15	16	17	18	19	20		21	22
		CARBÓN MINERAL	LEÑA	BOSTA YARETA	BAGAZO	PETRÓLEO CRUDO	GASNAT. ASOC.	HIDRO ENERGÍA	ENERGÍA SOLAR	TOTAL E.P.	COQUE	CARBÓN VEGETAL	GASLIC. PET.	GASOLINA MOTOR	KEROSENE JET	DIESEL OIL	PETRÓLEO INDUST.	NOENERG. PET. Y GAS	GAS REFIN.	GAS DIS.	GAS IND.	ENERGÍA ELECTR.	TOTAL E.S.	
S E C T O R E S	1. PRODUCCIÓN	962	117,947	9,916	17,364	130,415	45,898	19,246	341,749															
	2. IMPORTACIÓN	795				67,906			68,701	2,594		126	6,569	879	1,130	10,837	2,134					24,267		
	3. VARIACIÓN DE INVENTARIOS	167				(1,590)			(1,423)	586			(1,381)	(711)	(1,590)	(209)	(209)					(3,515)		
	4. OFERTA TOTAL	1,925	117,947	9,916	17,364	196,731	45,898	19,246	409,027	3,180		126	5,188	167	(460)	10,627	1,925						20,753	
	5. EXPORTACIÓN					(6,443)			(6,443)				(84)			(502)	(879)						(1,464)	
	6. NO APROVECHADA						(25,941)		(25,941)															(7,908)
	7. OFERTA INTERNA BRUTA	1,925	117,947	9,916	17,364	190,288	19,958	19,246	376,643	3,180		42	5,188	167	(962)	9,749	1,925						19,288	
	8. TOTAL TRANSFORMACIÓN	(1,548)	(13,807)		(3,138)	(188,949)	(18,577)	(19,288)	(245,308)	(2,343)	5,523	2,803	48,116	31,924	32,133	47,405	2,594	2,803	14,351	1,506	21,422	208,237		
	8.1 COQUERÍAS Y ALTOS HORNOS	(1,548)							(1,548)	(2,343)										1,506			(837)	
	8.2 CARBONERAS		(13,807)						(13,807)		5,523											5,523	(8,284)	
8.3 REFINERÍAS					(188,949)			(188,949)			1,506	45,564	31,924	40,208	57,781	2,552	2,803				182,339			
8.4 PLANTAS DE GAS						(18,577)		(18,577)			1,297	2,552						14,644			18,535	(42)		
8.5 CENTRALES ELÉCTRICAS (Mdo. Eléctrico)							(13,933)	(13,933)							(2,176)	(335)			(293)		11,883	9,079		
8.6 CENTRALES ELÉCTRICAS (Uso Propio)				(3,138)			(5,356)	(8,494)							(5,899)	(10,042)					9,540	(6,402)		
9. CONSUMO PROPIO SECTOR ENERGÍA												(251)	(418)		(628)	(3,012)		(2,803)	(10,418)	(753)	(84)	(18,368)		
10. PÉRDIDAS (TRANS., DIST. Y ALM.)																					(1,966)	(1,966)		
11. AJUSTES(*)	711			42	(1,339)	(1,381)	42	(1,925)	(42)		42	2,971	(84)	(1,674)	586	126		(1,966)	(460)			(502)		
12. CONSUMO FINAL TOTAL	1,088	104,140	9,916	14,267				129,411	795	5,523	2,887	56,024	31,589	28,870	54,727	4,644		1,966	293	19,372	206,689			
12.1 CONSUMO FINAL NO ENERGÉTICO								879								4,644						4,644		
12.2 CONSUMO FINAL ENERGÉTICO	1,088	104,140	9,916	13,389				128,532	795	5,523	2,887	56,024	31,589	28,870	54,727			1,966	293	19,372	202,045			
12.2.1 RESIDENCIAL Y COMERCIAL		89,705	9,916					99,621		5,523	2,510		21,087					1,966		5,397	36,484			
12.2.2 PÚBLICO												2,720	1,423	2,134	1,506						7,782			
12.2.3 TRANSPORTE												50,626	7,238	12,594	4,477						74,935			
12.2.4 AGROPECUARIO Y AGRICULT.				13,389				13,389				460	335	2,720	10,209				1,004		14,728			
12.2.5 PESCA																					586	21,924		
12.2.6 MINERO METALÚRGICO	879							879	795		84	1,130	837	2,761	2,427					5,816	13,849			
12.2.7 INDUSTRIAL	209	14,435						14,644			293	1,004	669	3,473	20,041			293	6,569	32,342				
12.2.8 CONSUMO NO IDENTIFICADO																						46,986		

PRODUCCIÓN DE ENERGÍA SECUNDARIA BRUTA 879 5,523 2,803 48,116 31,924 40,208 57,781 2,594 2,803 14,644 1,506 21,422 230,203

PRODUCCIÓN DE COQUE 879 +ENTRADA ALTO HORNOS (3,222) = (2,343)

PERÚ FLUJO ENERGETICO: 1971

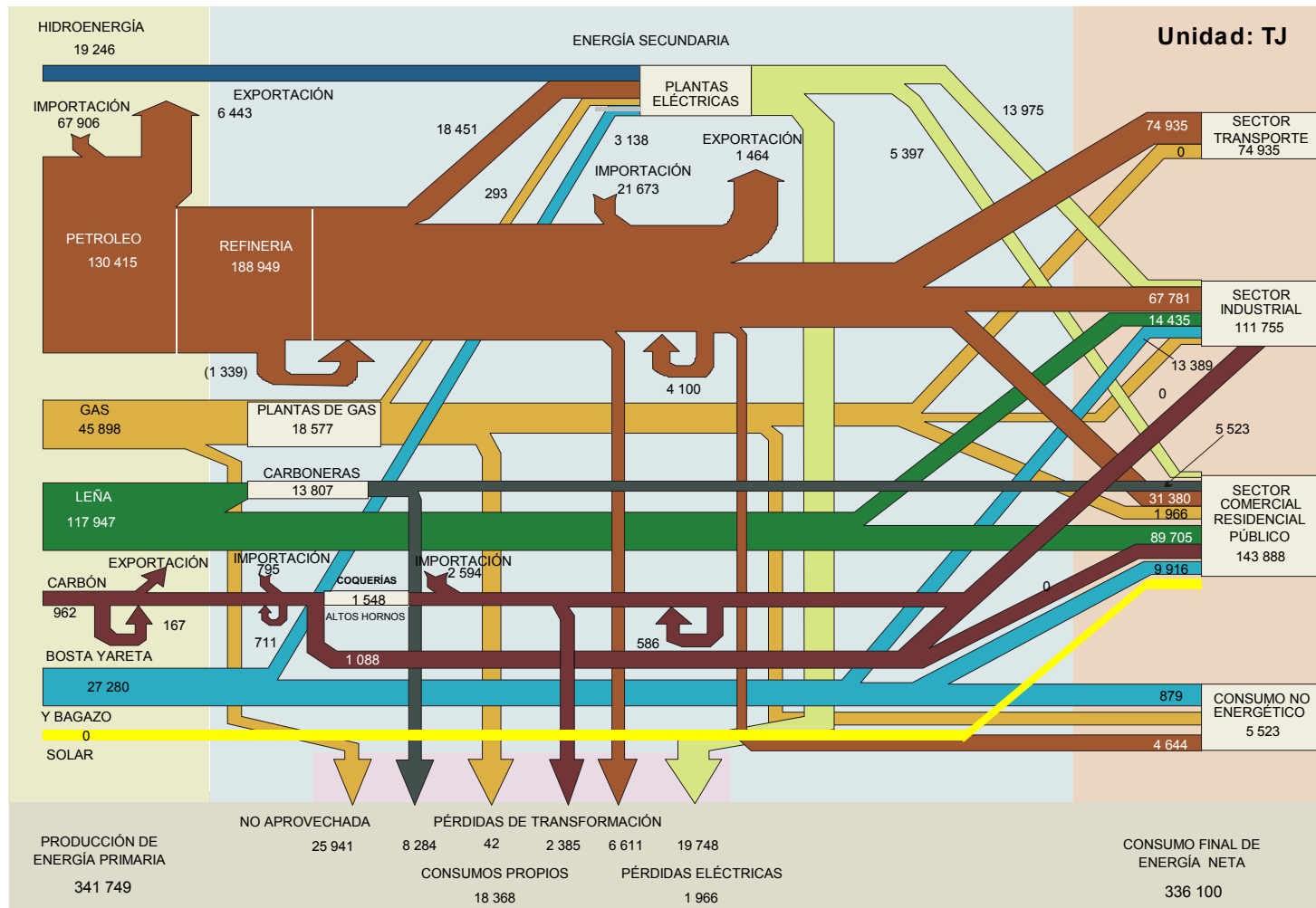

BALANCE ENERGÉTICO CONSOLIDADO: 1970

UNIDAD: (TJ)

REPÚBLICA DEL PERU MINISTERIO DE ENERGÍA Y MINAS OFICINA TÉCNICA DE ENERGÍA		ENERGÍA PRIMARIA									ENERGÍA SECUNDARIA											TOTAL		
		1	2	3	4	5	6	7	8	9	10	11	12	13	14	15	16	17	18	19	20		21	22
		CARBÓN MINERAL	LEÑA	BOSTA YARETA	BAGAZO	PETRÓLEO CRUDO	GASNAT. ASOC.	HIDRO ENERGÍA	ENERGÍA SOLAR	TOTAL E.P.	COQUE	CARBÓN VEGETAL	GASLIC. PET.	GASOLINA MOTOR	KEROSENE JET	DIESEL OIL	PETRÓLEO INDUST.	NO ENERG. PET. Y GAS	GAS REFIN.	GAS DIS.	GAS IND.	ENERGÍA ELECTR.	TOTAL E.S.	TOTAL
S E C T O R E S	1. PRODUCCIÓN	1,757	117,445	9,874	15,816	151,670	52,216	17,196	365,974														365,974	
	2. IMPORTACIÓN	251				32,970			33,221														28,911	
	3. VARIACIÓN DE INVENTARIOS	42				(1,841)			(1,799)														3,054	
	4. OFERTA TOTAL	2,050	117,445	9,874	15,816	182,799	52,216	17,196	397,396	1,590													31,966	
	5. EXPORTACIÓN					(12,719)			(12,719)														(1,172)	
	6. NO APROVECHADA						(32,677)		(32,677)														(13,891)	
	7. OFERTA INTERNA BRUTA	2,050	117,445	9,874	15,816	170,079	19,539	17,196	352,000	1,590													30,794	
	8. TOTAL TRANSFORMACIÓN	(1,172)	(14,226)		(3,096)	(170,623)	(19,246)	(17,196)	(225,559)	(711)	5,690	2,510	45,689	30,585	30,459	40,166	2,636	3,473	14,303	1,172	19,916	195,978		
	8.1 COQUERÍAS Y ALTOS HORNOS	(1,172)				(1,172)			(1,172)	(711)										1,172		460	(711)	
	8.2 CARBONERAS		(14,226)						(14,226)		5,690											5,690	(8,535)	
	8.3 REFINERÍAS					(170,623)			(170,623)			1,255	42,509	30,585	39,037	48,074	2,594	3,473				167,527		
8.4 PLANTAS DE GAS						(19,246)		(19,246)			1,255	3,180				42			14,770		19,246	(3,096)		
8.5 CENTRALES ELÉCTRICAS (Mdo. Eléctrico)							(10,878)	(10,878)							(2,594)	(293)			(377)		10,544	7,280		
8.6 CENTRALES ELÉCTRICAS (Uso Propio)				(3,096)			(6,318)	(9,414)							(5,983)	(7,615)					9,372	(4,226)		
9. CONSUMO PROPIO SECTOR ENERGÍA																						(71)	(18,062)	
10. PÉRDIDAS (TRANS., DIST. Y ALM.)												(42)		(293)	(544)		(3,473)	(10,460)	(753)		(1,326)	(1,326)		
11. AJUSTES(*)	(251)	()	()	()	544	(293)			(42)		42	(42)	(42)	84	251	(84)		(2,761)	(251)	17	(2,828)	(2,828)		
12. CONSUMO FINAL TOTAL	628	103,219	9,874	12,719				126,440	837	5,690	2,469	52,886	30,836	30,543	56,233	5,188		1,172	167	18,535	204,556	330,996		
12.1 CONSUMO FINAL NO ENERGÉTICO				920				920								5,188						5,188	6,109	
12.2 CONSUMO FINAL ENERGÉTICO	628	103,219	9,874	11,799				125,520	837	5,690	2,469	52,886	30,836	30,543	56,233			1,172	167	18,535	199,367	324,887		
12.2.1 RESIDENCIAL Y COMERCIAL		88,910	9,874					98,784		5,690	2,176		20,502					1,172		5,732	35,271	134,055		
12.2.2 PÚBLICO												2,469	1,506	1,674	1,297						6,945	6,945		
12.2.3 TRANSPORTE												47,698	7,113	11,213	4,226						70,249	70,249		
12.2.4 AGROPECUARIO Y AGROIND.				11,799				11,799				460	251	2,929	7,531					1,004	12,175	23,974		
12.2.5 PESCA												84	42	7,991	19,456					460	28,033	28,033		
12.2.6 MINERO METALÚRGICO	418							418	837		42	1,046	711	2,803	502					6,067	12,008	12,426		
12.2.7 INDUSTRIAL	209	14,309						14,518			251	1,130	711	3,933	23,221				167	5,272	34,685	49,204		
12.2.8 CONSUMO NO IDENTIFICADO																								

PRODUCCIÓN DE ENERGÍA SECUNDARIA BRUTA 795 5,690 2,510 45,689 30,585 39,037 48,074 2,636 3,473 14,770 1,172 19,916 214,346

PRODUCCIÓN DE COQUE 795 +ENTRADA ALTO HORNO (1,506) = (711)

PERÚ FLUJO ENERGETICO: 1970

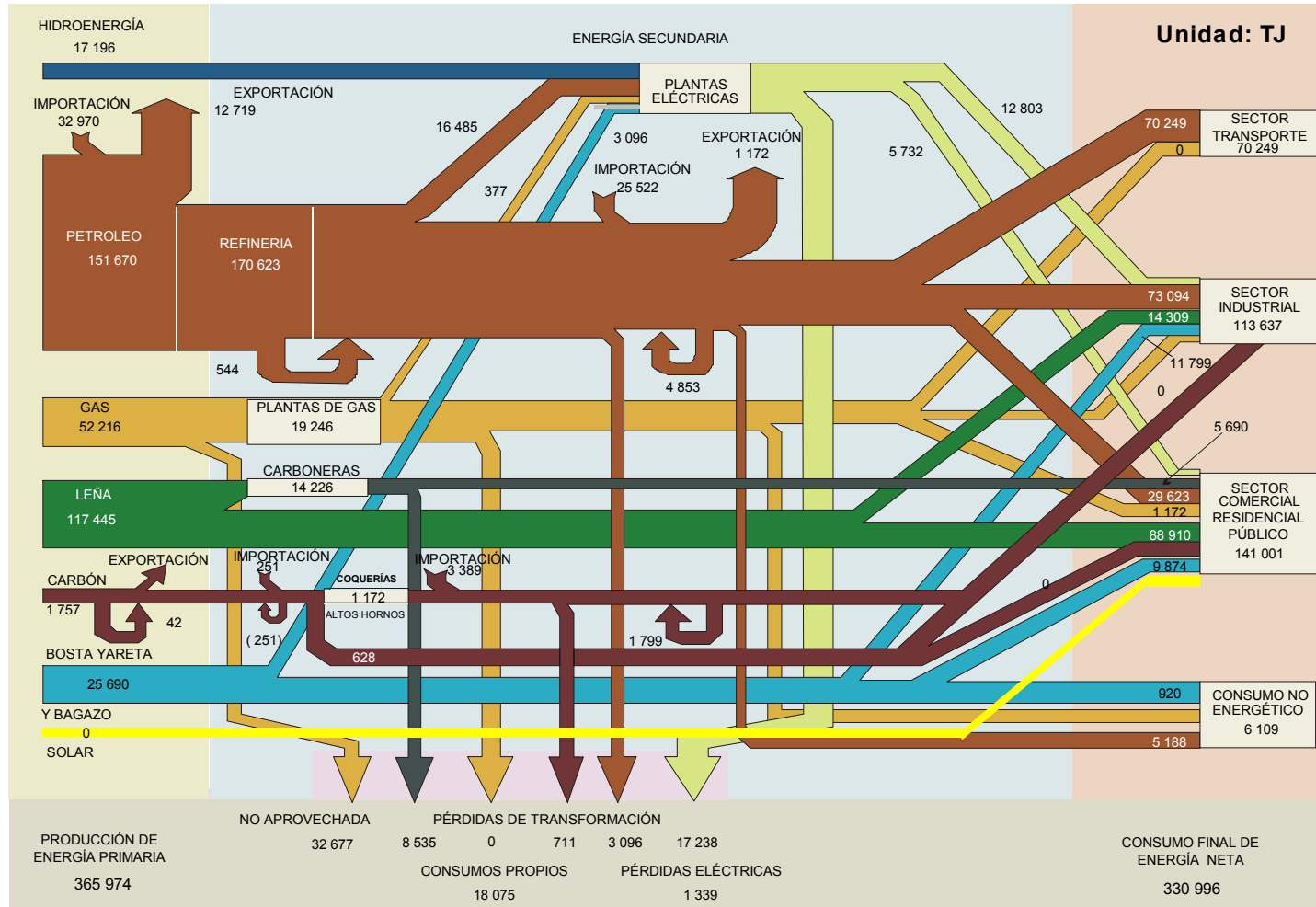

13 FACTORES DE CONVERSIÓN

FACTORES DE CONVERSIÓN

PRODUCTOS	FACTOR	UNIDAD
CARBÓN ANTRACITA NACIONAL (ANTR)	29.3	TJ/(10 ⁶ kg)
CARBÓN DE LEÑA	27.2	TJ/(10 ⁶ kg)
CARBÓN BITUMINOSO NACIONAL (BITUM)	24.8	TJ/(10 ⁶ kg)
CARBÓN MINERAL IMPORTADO (IMP)	30.5	TJ/(10 ⁶ kg)
COQUE CENTROMÍN	28.3	TJ/(10 ⁶ kg)
COQUE IMPORTADO	26.8	TJ/(10 ⁶ kg)
DIESEL OIL	36.3	TJ/(10 ³ m ³)
ENERGÍA ELÉCTRICA	3.6	TJ/GW.h
GAS DE ALTO HORNO (SIDER)	2.5	TJ/(10 ⁶ m ³)
GAS DE COQUERÍA (CENTROMÍN)	20.1	TJ/(10 ⁶ m ³)
GAS DE COQUERÍA - CARBÓN "GOYLLAR"	21.4	TJ/(10 ⁶ m ³)
GAS DE REFINERÍA	49.4	TJ/(10 ³ m ³)
GAS LICUADO	25.0	TJ/(10 ³ m ³)
GAS NATURAL O DISTRIBUIDO	34.6	TJ/(10 ⁶ m ³)
GASOLINA MOTOR	32.1	TJ/(10 ³ m ³)
KEROSENE Y JET FUEL	35.0	TJ/(10 ³ m ³)
LEÑA	15.1	TJ/(10 ⁶ kg)
NO ENERGÉTICOS DE COQUE	37.2	TJ/(10 ⁶ kg)
NO ENERGÉTICOS DE PETRÓLEO	36.3	TJ/(10 ³ m ³)
PETRÓLEO	36.4	TJ/(10 ³ m ³)
PETRÓLEO RESIDUAL (INDUSTRIAL)	38.7	TJ/(10 ³ m ³)
RESIDUAL VEGETALES (BAGAZO)	6.3	TJ/(10 ⁶ kg)

CONVERSIÓN DE UNIDADES ENERGÉTICAS

DE \ A	BEP	TEP	TEC	Tcal	TJ	10 ³ Btu	MW.h
TJ	172.219	23.901	34.144	0.239	1.000	951,487.000	277.952
MW.h	0.619	0.086	0.123	0.001	0.004	3,423.200	1.000

14 GLOSARIO DE TÉRMINOS

14.1 DEFINICIONES

- B -

Bagazo: Material fibroso que queda después de la extracción del jugo de la caña de azúcar. Se utiliza principalmente como combustible para la producción de electricidad en los ingenios azucareros.

Bases lubricantes: Es la materia prima utilizada en la elaboración de un aceite específico a base de aditivos y diferentes procesos químicos.

Biogás: Es el gas, principalmente metano, obtenido de la fermentación anaeróbica de desechos biomásicos.

Biomasa: Materia orgánica no fósil de origen biológico que puede ser utilizada con fines energéticos para la producción de calor y algunas veces también de electricidad. Bajo este concepto se agrupan el bagazo, la bosta, la yareta y los residuos agrícolas.

Bosta: La Bosta consiste en el excremento del ganado vacuno secado al ambiente en forma de bloques, que se utiliza como piezas de combustible para cocinas y hornos domésticos. En sentido estricto es el resultado del proceso digestivo, y se refiere a los elementos desechados por un organismo vivo. Este elemento constituye el combustible de las poblaciones ubicadas en el área rural. La bosta es utilizada en localidades muy aisladas.

Butano: Un hidrocarburo que consiste de cuatro átomos de carbono y diez átomos de hidrógeno. Normalmente se encuentra en estado gaseoso pero se licua fácilmente para transportarlo y almacenarlo; se utiliza en gasolinas, y también para cocinar y para calentar.

- C -

Carbón antracítico: El carbón antracítico es un combustible con alto contenido de carbono fijo y bajo contenido de material volátil, comparado con el carbón bituminoso y sub bituminoso. Además, tiene una alta temperatura de ignición y de fusión de las cenizas, por lo que es utilizado en industrias medianas. Aunque puede ser utilizado en sistemas de alimentación con carbón pulverizado, su uso se limita a pequeñas plantas en las que se utilizan parrillas o unidades de alimentación manual. La combustión de este carbón en calderas convencionales es un poco difícil, debido a su alto contenido de cenizas, humedad y bajo poder calorífico.

Carbón bituminoso: Carbón con mucha sustancia carbonosa y constituyentes gaseosos, y del 15 al 50 % de sustancia volátil; carbón suave; carbones distintos de la antracita y del carbón con bajos productos volátiles y el lignito. Tiene un color pardo oscuro a negro, y arde con llama humeante y luminosa. Cuando se elimina la sustancia volátil del carbón bituminoso, mediante un tratamiento en ausencia de aire, el carbón se convierte en coque.

Carbón mineral: Combustible mineral sólido, compuesto principalmente de carbono, con pequeñas cantidades de nitrógeno, oxígeno, azufre y otros elementos.

Carbón vegetal: Es el combustible obtenido de la destilación destructiva de la madera, en ausencia de oxígeno, en las carboneras.

Carboneras: Esencialmente se trata de un horno donde se efectúa la combustión parcial de la leña, produciéndose carbón vegetal, productos no volátiles y volátiles, y que generalmente estos últimos no son aprovechados. Debe observarse que la madera, en la forma de carbón vegetal, tiene un poder calorífico mayor.

Cementeras: Plantas industriales que procesan caliza, arcilla, arena, mineral de hierro y/o yeso para producir cemento.

Centrales eléctricas: Estos centros de transformación están constituidos según el caso, por

centrales hidroeléctricas, centrales termoeléctricas convencionales con turbinas a vapor, turbinas a gas, motores de combustión interna, centrales nucleoeeléctricas y geotermoeléctricas.

Consumo propio: El consumo propio es la parte de energía primaria y secundaria que el propio sector energía utiliza para su funcionamiento.

Coque: Material sólido no fundible, de alto contenido de carbono, obtenido como resultado de la destilación destructiva del petróleo en refinerías o del carbón mineral en las coquerías.

Coquerías y altos hornos: Se encuentran en la industria siderúrgica; el carbón mineral se transforma en coque y gas de coquería en la coquería; el coque pasa luego al alto horno del cual se obtiene arrabio y gas de alto horno. En las coquerías de tratamiento del carbón mineral se obtiene coque, gas de coquería y productos no-energéticos (benzoles, alquitranes, etc.). Una parte del coque se obtiene en la producción de gas de alto horno y, la otra parte, se consume en el proceso de reducción del mineral en el alto horno.

- D -

Dendroenergía: Energía proveniente de la madera. Comprende la leña y el carbón vegetal.

Derivados de carbón mineral: En este grupo se incluyen el coque de coquería y los gases tanto de coquería como de los altos hornos.

Diesel: Es una fracción destilada intermedia del petróleo con alto contenido de hidrocarburos alifáticos y de alto grado de pureza. Es un combustible concebido y normalizado para ser empleado en motores de combustión interna con ciclo termodinámico Diesel.

Dióxido de carbono: Compuesto por un átomo de carbono y dos átomos de oxígeno. Recuperado del gas de síntesis en la producción de amoníaco, de gases de chimenea (producto de combustión), y como subproducto del craqueo de hidrocarburos y de la fermentación de carbohidratos. Usado principalmente en la fabricación de hielo seco y de bebidas carbonatadas, como extintor de incendio, en la producción de atmósfera inerte y como desemulsificante en la recuperación terciaria de petróleo.

- E -

Electricidad: Es la energía transmitida por electrones en movimiento. Se incluye la energía eléctrica generada con cualquier recurso, sea primario o secundario, en plantas hidroeléctricas, térmicas, geotérmicas o nucleares.

Energía Primaria : Se entiende por energía primaria a las distintas fuentes de energía tal como se obtienen en la naturaleza, ya sea: en forma directa como en el caso de la energía hidráulica o solar, la leña y otros combustibles vegetales; o después de un proceso de extracción como el petróleo, carbón mineral, geoenergía, etc.

Energía Secundaria: Se denomina energía secundaria a los diferentes productos energéticos que provienen de los distintos centros de transformación y cuyo destino son los diversos sectores del consumo y/u otros centros de transformación.

Energía Solar: Es la energía del sol aprovechada principalmente en calentamiento de agua, secado de granos, cocción de alimentos y generación de electricidad a través de paneles fotovoltaicos.

Exportación: Es la cantidad de energía primaria y secundaria que un país destina al comercio exterior.

- G -

Gas Distribuido: Gas natural seco que circula a través de una red (gaseoducto) para ser

distribuido a los usuarios finales.

Gas Industrial: Agrupa los gases combustibles remanentes de la destilación del coque y altos hornos.

Gas Licuado: Consiste en una mezcla de hidrocarburos livianos (principalmente propano y butano), que se obtienen de la destilación del petróleo y/o del tratamiento del gas natural. A presión y temperatura ambiente están en estado gaseoso.

Gas Natural: Mezcla gaseosa de hidrocarburos compuesta principalmente por metano, etano y condensables. Se incluye el gas natural libre y el gas asociado al petróleo.

Gasolina de Aviación: Es una mezcla de naftas reformadas de elevado octanaje, de alta volatilidad y estabilidad y de un bajo punto de congelamiento, que se usa en aviones de hélice con motores de pistón.

Gasolina Motor: Mezcla de hidrocarburos líquidos, livianos, obtenidos de la destilación del petróleo y/o del tratamiento del gas natural, cuyo rango de ebullición se encuentra generalmente entre los 30-200 grados centígrados.

Gasolina Natural: Mezcla altamente volátil de hidrocarburos de propano y más pesados que forma parte de los líquidos del gas natural. Normalmente se adiciona a la gasolina automotriz para incrementar su presión de vapor, así como el arranque a bajas temperaturas. La gasolina natural es también utilizada en petroquímica para proveer isobutano e isopentano que son utilizados en los procesos de alquilación.

GLP: Gas licuado de Petróleo. El gas licuado del petróleo (GLP) es la mezcla de gases condensables presentes en los líquidos del gas natural o formando parte del petróleo crudo. Los componentes del GLP, aunque a temperatura y presión ambientales son gases, son fáciles de condensar, de ahí su nombre. En la práctica, se puede decir que los GLP son una mezcla de propano y butano.

- H -

Hexano: Cualquiera de los cinco hidrocarburos parafínicos líquidos, isoméricos y volátiles presentes en el petróleo. Su fórmula química es C_6H_{14} .

Hidrocarburos: Compuestos orgánicos sólidos líquidos o gaseosos formados por carbono e hidrógeno. Término comúnmente asociado al petróleo, gas natural y sus derivados.

Hidroenergía: Denominado también energía hidráulica o energía hídrica, es aquella que se obtiene del aprovechamiento de las energías cinética y potencial de la corriente de ríos, saltos de agua o mareas. Es un tipo de energía verde.

- I -

Importación: Incluye todas las fuentes energéticas primarias y secundarias originadas fuera de las fronteras y que ingresan al país para formar parte del sistema de la oferta total de energía.

Índice de Desarrollo Humano: El Índice de Desarrollo Humano (IDH) es una medición por país, elaborada por el Programa de las Naciones Unidas para el Desarrollo (PNUD). Se basa en un indicador social estadístico compuesto por tres parámetros:

- *vida larga y saludable* (medida según la esperanza de vida al nacer)
- *educación* (medida por la tasa de alfabetización de adultos y la tasa bruta combinada de matriculación en educación primaria, secundaria y terciaria)
- *nivel de vida digno* (medido por el PIB per cápita en dólares americanos)

Intensidad Energética: Indicador que mide la productividad de la energía en términos económicos

o sociales. Usualmente se expresa en unidades de energía por PBI.

Inventarios: Son las Existencias ("stocks") Iniciales (01 de enero) y las Existencias Finales (31 de diciembre) de un año determinado, en las instalaciones de almacenamiento de los diferentes productos.

- J -

Joule: Es la unidad del Sistema Internacional para la energía y el trabajo. Se define como el trabajo realizado por la fuerza de 1 newton en un desplazamiento de 1 metro. El joule también es igual a 1 vatio por segundo, por lo que eléctricamente es el trabajo realizado por una diferencia de potencial de 1 voltio y con una intensidad de 1 amperio durante un tiempo de 1 segundo, el símbolo del joule es la letra J.

- K -

Kerosene-Jet: Es un combustible líquido constituido por la fracción del petróleo que se destila entre los 150 y 300 grados centígrados, El Turbo Jet es un kerosene con un bajo punto de congelamiento.

Sendero energético: El sendero energético representa gráficamente las variaciones sufridas por la intensidad energética de la actividad económica interna (energía ofertada por unidad de PBI) en función de la evolución del sistema económico, medido por el PBI per cápita.

- L -

Ladrilleras: Plantas industriales que después de un proceso de moldeo, secado y cocción de una pasta arcillosa, obtienen ladrillos, cuyas dimensiones suelen rondar 24 x 11,5 x 6 cm.

Leña: Conjunto de ramas, matas y troncos extraídos de árboles y arbustos, cortados en trozos que se utilizan principalmente en el sector doméstico para producir calor mediante su combustión. La leña es la madera utilizada para hacer fuego en estufas, chimeneas o cocinas. Es una de las formas más simple de biomasa.

Líquidos de gas natural: Mezclas de hidrocarburos líquidos que son extraídos del Gas natural mediante procedimientos de condensación y absorción y se clasifican de acuerdo a su presión de vapor en: condensados, gasolina natural y gas licuado de petróleo (GLP).

- M -

Material de Corte: generalmente gasóleos, se utiliza para aliviar cargas de crudos pesados.

Matriz: La matriz matemática es el conjunto de números o símbolos algebraicos colocados en líneas horizontales y verticales. La matriz energética es la tabla formada por todas las fuentes energéticas colocadas en las columnas y todas las actividades, tanto de oferta, centros de transformación y demanda, que intervienen en el quehacer del sector energético del país, ubicados en las filas.

Mercado eléctrico: El Mercado eléctrico es aquel lugar donde se encuentran la oferta y la demanda.

Metano: El metano es un hidrocarburo gaseoso, incoloro e inodoro, inflamable, producto de la descomposición de las materias orgánicas en los pantanos ó minas, ó por carbonizado del carbón. Se utiliza como combustible y como materia prima en las síntesis químicas. El metano también puede producirse mediante ciertos procesos de conversión de biomasa.

Metro cúbico: Unidad de medida de volumen del Sistema Métrico Decimal, equivalente a 6,289 barriles y 264,170 galones de Estados Unidos de América.

Monóxido de carbono: Gas inodoro, incoloro y muy tóxico. Si se respira, el monóxido de carbono impide que el oxígeno en sangre llegue al resto del cuerpo. Se produce por la quema incompleta de combustibles como el gas natural, el carbón, la gasolina y el tabaco.

- N -

Nafta Craqueada: Hidrocarburo del grupo de las gasolinas que se produce en las unidades de ruptura catalítica. Se utiliza como componente en la preparación o mezcla de gasolinas.

NOx: El NOx es un término genérico que hace referencia a un grupo de gases muy reactivos [tales como el óxido nítrico (NO) y el dióxido de nitrógeno (NO₂)] que contienen nitrógeno y oxígeno en diversas proporciones. Muchos de los óxidos de nitrógeno son incoloros e inodoros. Sin embargo, el dióxido de nitrógeno (NO₂), un contaminante común, forma en el aire junto a las partículas en suspensión una capa entre rojiza y marrón que cubre muchas zonas urbanas.

En la atmósfera, los óxidos de nitrógeno pueden contribuir a la formación de ozono fotoquímico (smog o niebla contaminante) y tener consecuencias para la salud. También contribuye al calentamiento global y puede provocar lluvia ácida.

- P -

Partículas suspendidas: Son todas las partículas microscópicas sólidas y líquidas, de origen humano o natural, que quedan suspendidas en el aire durante un tiempo determinado. Dichas partículas tienen un tamaño, composición y origen muy variables y muchas de ellas son perjudiciales. Las partículas en suspensión pueden presentarse en forma de cenizas volantes, hollín, polvo, niebla, gas, etc.

PBI: Producto Bruto Interno. El PBI es el valor monetario de los bienes y servicios finales producidos por una economía en un período determinado. Producto se refiere a valor agregado; interno se refiere a que es la producción dentro de las fronteras de una economía; y bruto se refiere a que no se contabilizan la variación de inventarios ni las depreciaciones ó apreciaciones de capital.

Petróleo crudo: Mezcla líquida de hidrocarburos de diversos pesos moleculares, con generalmente una pequeña fracción de nitrógeno y azufre.

Pérdidas de transformación: Son aquellas que ocurren durante las actividades de transformación.

Pérdidas de transporte y distribución: Son aquellas que ocurren durante las actividades de transporte y distribución.

Petróleo Diesel: Combustible líquido que se obtienen de la destilación atmosférica del petróleo entre los 200 y 380 grados centígrados, es más pesado que el kerosene.

Petróleo Industrial: Es el residuo de la refinación del petróleo y comprende todos los productos pesados. Generalmente es utilizado en calderas, plantas eléctricas y navegación.

Pie cúbico. La unidad más común utilizada para la medición de volumen del gas. Es la cantidad de gas necesaria para llenar un volumen de un gas cúbico en determinadas condiciones de temperatura, presión y vapor de agua.

Plantas de gas: En las plantas de tratamiento, el gas natural húmedo se procesa en principio con el fin de separar los componentes condensables de la corriente de gas en plantas de separación. Posteriormente, de la fase líquida separada, se procura recuperar hidrocarburos líquidos compuestos, como la gasolina y naftas, hidrocarburos puros como butano, propano, etano o mezcla de ellos y productos no-energéticos, como el dióxido de carbono, a través de un proceso de separación física de los componentes.

Propano: Hidrocarburo que se encuentra en pequeñas cantidades en el gas natural, consistente a tres átomos de carbono y ocho de hidrógeno; gaseoso en condiciones normales. Se le emplea

como combustible automotriz, para cocinar y para calefacción. A presión atmosférica el propano se licua a $-42\text{ }^{\circ}\text{C}$.

- R -

Refinerías: Centros donde el petróleo crudo se transforma en derivados. En las refinerías básicamente se separa el petróleo crudo en sus diferentes componentes. Existen diferentes tipos de refinerías con distintos tipos de procesos, por lo cual de acuerdo a la configuración de la refinería se obtiene una gama de productos.

Reservas probadas de hidrocarburos: Cantidades de Hidrocarburos estimadas a una fecha determinada, cuya existencia está demostrada con una certeza razonable por información geológica y de ingeniería, y que pueden ser recuperadas bajo las condiciones económicas, métodos de operación y regulaciones gubernamentales vigentes.

- S -

Sector Agropecuario y Agroindustrial: El consumo de energía de este sector comprende las actividades agropecuarias y agroindustriales.

Sector Comercial: El consumo de energía de este sector abarca los usos de todas las actividades comerciales, incluye hospitales, colegios, restaurantes, hoteles, lavanderías y empresas financieras entre los establecimientos más importantes.

Sector Industrial: Es el sector de consumo mas importante, comprende todas las actividades de la industria manufacturera, excepto aquellas relacionadas con la elaboración de productos de pescado y la fabricación de azúcar; también incluye la construcción de viviendas, edificios y obras civiles en general.

Sector Minero Metalúrgico: Este sector abarca el consumo de energía de las actividades de minería extractiva y la industria minera.

Sector Pesquería: El sector pesquería agrupa el consumo de energía de las actividades de pesca extractiva y la industria pesquera.

Sector Público: El consumo de energía del sector público comprende al consumo de las fuerzas armadas, administración pública y servicios de agua y desagüe, en ellos se incluyen las municipalidades, ministerios, actividades de defensa y de mantenimiento del orden público y de seguridad, entre las más importantes.

Sector Residencial: El consumo de energía de este sector comprende a los usos que se dan debido a las actividades domésticas desarrolladas en los hogares urbanos y rurales en el ámbito nacional.

Sector Transporte: Considera el consumo de energía de las actividades de transporte en general. Incluye las actividades desarrolladas por los medios de transportes terrestre carretero y ferroviario, acuático y marítimo. Excluye el transporte al interior de los establecimientos agropecuarios, comerciales, mineros e industriales.

Solventes: Hidrocarburos derivados del Petróleo, como el solvente 1, solvente 3, hexano, bencina, etc., que tienen usos diferentes al de los combustibles. En procesos industriales se le utiliza como diluyente.

Solventes químicos: Los solventes químicos, por lo general, son alcanolaminas en solución acuosa que reaccionan química y reversiblemente con los gases ácidos, por consiguiente, al elevar la temperatura se puede recuperar el solvente.

SOx: Compuestos integrados por azufre y oxígeno, producido por la combustión del azufre en el carbón, el petróleo, y el gas.

- T -

Tera: es un prefijo del Sistema Internacional de Unidades que indica un factor de 10^{12} , es decir, 1 000 000 000 000, el símbolo de este prefijo es al letra T.

Terajoule: 1 terajoule es equivalente a 1×10^{12} joule y se puede escribir como 1 TJ.

- U -

Unidades Originales: son las unidades en las que se reportan los diferentes energéticos para la elaboración del Balance.

Uranio: Elemento radiactivo con número atómico 92 y que, en la forma que se encuentra en los minerales naturales, tiene un peso atómico promedio aproximado de 238. Los dos isótopos naturales principales del uranio son el uranio-235, que es fisiónable, y el uranio-238, que es fértil. El uranio natural incluye también una cantidad pequeña de uranio-234. El uranio constituye la materia prima básica de la energía nuclear. Su símbolo químico es U.

Uso propio: Es la parte de la oferta total de energía primaria y secundaria, que el propio sector energético necesita para su funcionamiento. Es transformado en energía útil como calor, trabajo mecánico, iluminación, etc.

- Y -

Yareta: La yareta es una planta umbelífera que crece en zonas andinas de gran altitud. Este vegetal después de ser secado al ambiente es quemado como fuente combustible para uso doméstico generalmente en zonas rurales. Esta planta es conocida también por sus propiedades curativas.

14.2 SIGLAS**- B -**

Bbl : Unidad de medida de volumen, Barril.
BG : Bagazo.
BY : Bosta & Yareta.

- C -

CH₄ : Metano.
CM : Carbón mineral.
CO : Monóxido de carbono.
CO₂ : Dióxido de carbono.
CONAM: Consejo Nacional del Ambiente.
CV : Carbón vegetal.

- D -

DGE : Dirección General de Electricidad.
DGH : Dirección General de Hidrocarburos.
DO : Diesel Oil.

- E -

EE : Electricidad.

- G -

GD : Gas Distribuido.

GL : Gas Licuado de Petróleo GLP.

GN : Gas Natural.

GM : Gasolina de motor.

GR : Gas de Refinería.

GW.h : Unidad de medida de energía, giga vatio hora.

- H -

HE : Hidroenergía.

- I -

IPCC : Intergovernmental Panel on Climate Change.

- K -

Kg : Unidad de medida de masa, Kilogramo.

KJ : Kerosene Jet.

- L -

LE : Leña.

LGN : Líquidos de gas natural.

- M -

m³ : metro cúbico.

MEM : Ministerio de Energía y Minas.

MW : Unidad de medida de energía, megavatio.

- N -

NE : No energético.

- O -

- OLADE:** Organización Latinoamericana de Energía.
OPPS : Oficina de Planeamiento y Políticas Sectoriales.

- P -

- pc :** pie cúbico.
PI : Petróleo Industrial.
PNUD : Programa de Naciones Unidas para el Desarrollo.
PR : Petróleo Residual.
PT : Petróleo crudo.

- T -

- TJ :** terajoule.
Ton : tonelada.