

*Plan de Desarrollo Comunal de la Comunidad Campesina de
Pichirhua 2016 al 2021.*



Comunidad Campesina de Pichirhua-Lambrama- Abancay

Reconocida R.051-77-OAJAF-ORAMS en fecha 04 de febrero de 1977

*Plan de Desarrollo Comunal de la Comunidad Campesina de
Pichirhua 2016 al 2021.*

DIRECTIVA DE LA COMUNIDAD 2016 AI 2017

Presidente	<i>Samuel Núñez Raya.</i>
Vicepresidente	<i>Maximiliano Rojas Moreano.</i>
Tesorero	<i>Arturo Montes Bravo.</i>
Secretario	<i>Basilio Rojas Valenti.</i>
Fiscal	<i>Luis Wilfredo Bravo Moreano.</i>
Vocal 1	<i>Orlando Bravo Abarca.</i>
Vocal 2	<i>Camilo Rojas Contreras.</i>
Vocal 3	<i>Vanesa Cabeza Caychihua.</i>
Vocal 4	<i>Claudio Puma Cayllahua.</i>
Vocal 5	<i>Jesús Ricardo Rojas Cahuana.</i>

Plan de Desarrollo Comunal de la Comunidad Campesina de Pichirhua 2016 al 2021.

CONTENIDO

INDICE.....	3
PRESENTACION.....	5
CAPITULO I	
ASPECTOS GENERALES DE LA COMUNIDAD.....	6
✓ Ubicación y Limites	
✓ Colindancia	
✓ Antecedentes Históricos	
✓ Extensión	
✓ Altitud y Clima	
✓ Población	
✓ Calendario agrícola	
✓ Calendario cívico comunal	
CAPITULO II	
SITUACION ACTUAL DE NUESTRA COMUNIDAD.....	8
✓ Servicio de educación	
✓ Servicio de Salud	
✓ Servicios Básicos	
✓ Actividades económicas	
✓ Recursos naturales	
✓ Actores Locales	
CAPITULO III	
ANALISIS ESTRATEGICO.....	24
✓ Análisis estratégico - FODA	
✓ Visión estratégica de desarrollo	
✓ Misión	
✓ Identificación y análisis de los ejes estratégicos	
✓ Programa de implementación estratégica de actividades y proyectos	
CAPITULO IV	
ESTRATEGIAS PARA LA IMPLEMENTACION DEL PLAN DE DESARROLLO.....	35

Plan de Desarrollo Comunal de la Comunidad Campesina de Pichirhua 2016 al 2021.

ACRONIMOS

ATMSABA	Área Técnica Municipal de Saneamiento Básico.
ANA	Autoridad Nacional del Agua.
ALA	Administración Local del Agua.
INEI	Instituto Nacional de Estadística e Informática.
COGEBOS:	Comité Gestión Bosques.
CUR:	Comité de Usuarios de riego
JASS:	Junta de Administración de Servicios de Saneamiento.
PDCC:	Plan de Desarrollo Comunal Concertado.
IEP	Institución Educativa Primaria.
IES	Institución Educativa Secundaria.
IEI	Institución Educativa Inicial.
APAFA	Asociación de Padres de Familias.
CONEI	Consejo Estudiantil Institucional.
MINAGRI	Ministerio de Agricultura y Riego
SERFOR	Servicio nacional forestal y de fauna silvestre
PDR	Plan de Desarrollo Regional
MINAM	Ministerio del Ambiente
OTC	Ordenamiento territorial comunal

Plan de Desarrollo Comunal de la Comunidad Campesina de Pichirhua 2016 al 2021.

PRESENTACION

Nuestra comunidad campesina de Pichirhua es una de las 05 comunidades campesinas del distrito de Pichirhua y una de las 68 comunidades de la provincia de Abancay, nuestros territorios cuenta con recursos naturales como, bosques, pastos, manantiales, ríos, aves, animales, tiene un clima templado a frio y suelos fértiles.

En los últimos años nuestra organización ha venido debilitándose por falta de trabajos, gestiones poco planificadas y consensuadas, trayendo como consecuencia la pérdida de confianza de los comuneros hacia sus autoridades, el atraso del desarrollo, generando poco involucramiento y participación en faenas, asambleas; creemos que si no superamos estas debilidades la pobreza y el atraso de las familias de nuestra comunidad permanecerán.

Por ello este plan de desarrollo comunal concertado hemos elaborado por que creemos que haciendo uso, de este importante instrumento de gestión nos permitirá mejorar nuestro desempeño institucional como comunidad y nos orientara al desarrollo sostenible comunal deseado por todos los pobladores. Agradecemos a todos los que participaron en su elaboración autoridades, comuneros y comuneras de Pichirhua y al equipo técnico del Programa Regional Sacha Tarpuy del Gobierno Regional de Apurímac, por apoyar en la facilitación y construcción del presente documento de gestión comunal.

El contenido del presente documento está enmarcado en los ejes temáticos de desarrollo social, económico, ambiental e institucional analizados en cuatro partes como es Aspectos Generales, Diagnostico Situacional, Análisis Estratégico e Implementación del Plan de Desarrollo, en la primera parte se da a conocer las características generales, como la ubicación geográfica, límites y la reseña histórica, en la segundo parte se habla del diagnóstico situacional de la comunidad, en lo social, económico, ambiental e institucional y conjugando la revisión bibliográfica, los talleres de diagnóstico, observación en campo. En la tercera parte de análisis estratégico se hace el análisis de FODA, la visión, priorización de actividades y proyectos para un horizonte de seis años y en la cuarta parte se plantea la estrategia implementación y puesta en operatividad del Plan de Desarrollo Concertado Comunal.

De este modo el Plan de Desarrollo Concertado Comunal se convierte en una herramienta fundamental para la Comunidad en su búsqueda incesante de un objetivo común, el desarrollo integral y sustentable de la comunidad campesina de Pichirhua.

Directiva de la comunidad campesina de Pichirhua

Plan de Desarrollo Comunal de la Comunidad Campesina de Pichirhua 2016 al 2021.

I. ASPECTOS GENERALES.

1.1 UBICACIÓN

Ubicación geográfica.

- Latitud Sur : 13° 51' 40.54"S
- Longitud oeste : 73° 04' 24.28"O

Altitud:

➤ Capital de comunidad campesina:

- Pichirhua: 2742 m.s.n.m.

➤ Barrio de la comunidad.

- Ocrabamba: 2813 m.s.n.m.
- Curangupata: 2950 m.s.n.m
- Hatumpampa: 2900 m.s.n.m
- Valle: 2600 m.s.n.m

Colindantes

ORIENTACION	COMUNIDAD
Norte	Comunidad Campesina de Cavira.
Sur	Río Pachachaca
Este	Comunidad Campesina de Chalhuaní
Oeste	Comunidad Campesina de Taquebamba-San Mateo

1.2 UBICACIÓN POLÍTICA.

REGIÓN	Apurímac
PROVINCIA	Abancay
DISTRITO	Pichirhua

1.3 MAPA DE UBICACIÓN.

Figura N°1: Departamento: Apurímac



Figura N°2: de la región de Apurímac.



Plan de Desarrollo Comunal de la Comunidad Campesina de Pichirhua 2016 al 2021.

Figura N° 03 del distrito de Pichirhua

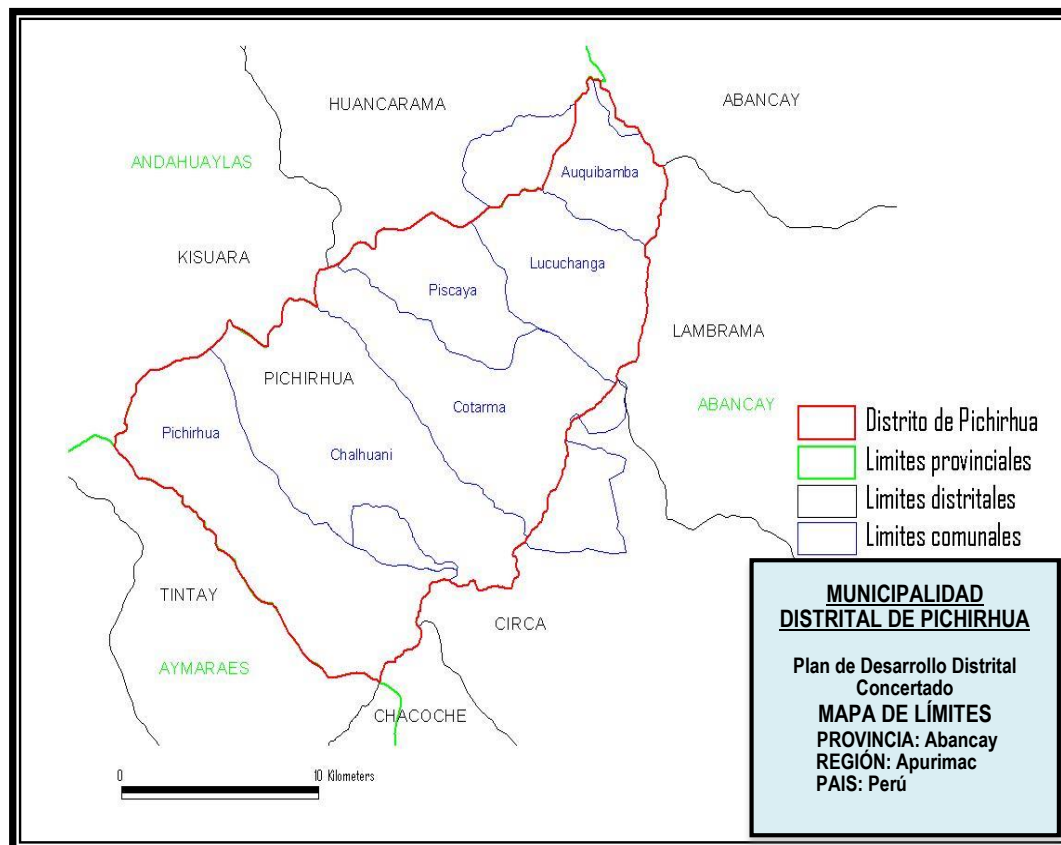

1.4 RESEÑA HISTORICA

La comunidad campesina fue reconocida mediante el título de real composición, cuya posición y usufructo se viene ostentando desde 1723 con posterior reconocimiento y formalización con resolución nro. R.051-77-OAJAF-ORAMS en fecha 04 de febrero de 1977, e inscrita en registros públicos el día 18 abril 1994, en ficha nro. 155 asiento de comunidades campesinas logra su titulación de terrenos el 05 de junio de 1997 con una extensión 9,218.75 hectáreas, con un perímetro de 52.880 kilómetros lineales en cumplimiento a la ley Nro. 567 mediante el cual el Estado legaliza la propiedad del territorio comunal. Los que han hecho posible la gestión del reconocimiento de la comunidad fueron don Guillermo Cahuana (lleva una calle su nombre), Salvador Pantigozo y Sebastián Robles Raya.

La denominación del nombre de la comunidad Pichirhua según relato de las autoridades de la comunidad indican que se origina a raíz de la llegada de dos extranjeros de origen Norteamericano llamados Fisher y Huay en busca de yacimientos mineros en las partes altas de la comunidad, se quedaron en la comunidad por un periodo de tiempo largo y fueron muy conocidos por los pobladores de la zona, así se origina el nombre de Pichirhua.

En la época de las haciendas los comuneros vivían hostigados por el hacendado Pedro Guiraldes, quienes eran supuestos dueños de la tierra y cobraban impuestos llamado "herbaje". Este cobro consistía en la apropiación de los mejores animales domésticos, cosechas de cereales y tubérculos;

Reconocida R.051-77-OAJAF-ORAMS en fecha 04 de febrero de 1977

Plan de Desarrollo Comunal de la Comunidad Campesina de Pichirhua 2016 al 2021.

ante esta realidad los comuneros se organizan e inician la gestión de reconocimiento de la comunidad liderados por los comuneros don Guillermo Cahuana (lleva una calle su nombre) Salvador Pantigozo y Sebastián Robles Raya.

La comunidad en la época de 1984 a 2003 vivió en años pasado una época crítica de violencia socio política que afecto a la organización comunal generando zozobra y migración masiva de comuneros a las ciudades.

1.5 Actividades de la comunidad que realiza todos los años y festivivos de la comunidad

Cuadro N° 01 calendario agrícola de la comunidad de Pichirhua

MES	Actividades Agropecuarias.
Enero	Siembra de cereales zonas sin riego.
Febrero	Roturación de laymes. Mejoramiento cercos de cultivos.
Marzo	Cosecha de tubérculos en las partes altas de la comunidad.
Abril	Inicio de cosecha de maíz.
Mayo	Continúa la cosecha de maíz.
Junio	Inicio de temporada de siembra llamado "siembra Chica"
Julio	25 de Julio Patrón Santiago-Curangupata
Agosto	Limpieza de sistema de riego.
Setiembre	Inicio de siembra de maíz.
Octubre	Continúa de siembra de maíz.
Noviembre	Aporque de cultivo de maíz.
Diciembre	Sembrío en las partes bajas de la comunidad.

Cuadro nro. 02: Calendario cívico de la comunidad				
MES	DIA	FECHA CIVICA	RESPONSABLES	PARTICIPACION
MARZO	22	Día Mundial del Agua (Yaku Tinkay)	Comité de Usuarios Comunidad	Multisectorial
ABRIL	25	Cierre de lagunas (Qocha wichqay)	Comité de usuarios Comunidad	Organizaciones involucradas
	27	Aniversario de Apurímac	Gobernatura Distrital	Multisectorial
MAYO	8	Festival del Queso	Comisión Organizador	Organizaciones
	9	Día de la Madre	IE. inicial, primaria y secundaria Municipio Distrital	Multisectorial
	17	Aniversario de IE "Antonio José de Sucre" de Pichirhua	CSM "AJS" Pichirhua	Multisectorial

*Plan de Desarrollo Comunal de la Comunidad Campesina de
Pichirhua 2016 al 2021.*

	25	Día de la Educación inicial -Día del Juego infantil -Mini olimpiadas	Instituciones Educativas iniciales	Multisectorial
JUNIO	4	Día del agente comunitario	Centro de salud	Puesto de Salud
	5	Día del Medio Ambiente	Centro de Salud	Seruns
	7	Jura de la Bandera	Subprefectura	Subprefectura
	24	Día del Campesino	Comunidad	Multisectorial
JULIO	6	Día del Maestro	Municipalidad	Multisectorial
	24	Día de los Mártires de Pichirhua	Comunidad y Municipalidad	Multisectorial
	25	Fiesta Patrón Santiago	Mayordomo	Multisectorial
	28	Día de la Independencia del Perú	Subprefectura	Multisectorial
AGOSTO	15	Faena limpieza de Rio	Comisión de Usuarios	Multisectorial
	29	Aniversario P.S de Ocrabamba	Puesto de Salud	Personal de Salud
	30	Fiesta Santa Rosa de Ocrabamba Aniversario centro de Salud Pichirhua	Mayordomo Centro de Salud	Multisectorial Personal de Salud
SETIEMBRE	5	Aniversario I.E de Pichirhua	Director y alumnos	Multisectorial
	8	Fiesta Virgen de Natividad	Mayordomo	Multisectorial
	23	Día de la Juventud	Institución educativas	Multisectorial
	24	Fiesta Virgen de Mercedes Atumpampa	Mayordomo	Multisectorial
OCTUBRE	05	Día de medicina humana	Puesto de salud	Medico
	16	Día Mundial Alimentación	Puesto de Salud	Personal de Salud
NOVIEMBRE	1	Todos los Santos	Población	Familias
	17	II Día Logro de aprendizaje,canto,poesía,danza y gastronomía	Instituciones educativas de tres niveles	Comunidad educativas y autoridades
	19	Aniversario del distrito de Pichirhua	Municipalidad y autoridades	Multisectorial
DICIEMBRE	25	Festejo por Navidad	Municipalidad	Multisectorial

Fuente: Taller PDC, Junio del 2016

II. DIAGNÓSTICO SITUACIONAL DE LA COMUNIDAD CAMPESINA PICHIRHUA.

2.1 SITUACIÓN SOCIAL

2.1.1 Aspecto poblacional.

Reconocida R.051-77-OAJAF-ORAMS en fecha 04 de febrero de 1977

Plan de Desarrollo Comunal de la Comunidad Campesina de Pichirhua 2016 al 2021.

En la comunidad campesina de Pichirhua según el libro de padrón de comuneros hay un total de 290 familias empadronados y un aproximado de 50 familias que no estarían empadronados según opinión de la directiva comunal, la comunidad cuenta con 05 anexos y la distribución de familias es como indica en el siguiente cuadro.

Cuadro Nro.03 población de Pichirhua

SECTORES	FAMILIAS
Pichirhua	70
Ocrabamba	100
Curangopata	40
Atumpampa	50
Valle	30
TOTAL	290

Fuente: entrevista a líderes y autoridades de la comunidad.

2.1.2 Aspectos culturales.

En la comunidad campesina de Pichirhua la mayoría de los comuneros hablan quechua y castellano y principalmente las mujeres de edad adulta solo hablan quechua pero entienden el español.

a. Fiestas folclóricas de la comunidad.

La comunidad Campesina de Pichirhua se caracteriza por ser una zona que goza de un clima variado, además cuenta con expresiones folklóricas, fiestas patronales, el carnaval campesino en el mes de febrero, virgen del Carmen que se celebra en el anexo de Patacruz cada 16 de julio, Patrón Santiago que se celebra en el anexo de Curangopata el 25 de julio, Santa Rosa de lima se celebra en el anexo de Ocrabamba, Virgen de Natividad que se celebra en el pueblo de Pichirhua el 08 de setiembre y virgen de las Mercedes que se celebra en el anexo de Atumpampa el 24 de octubre.

2.1.3 Aspecto educativo:

a. Institución educativa de la comunidad. IEP. 54460 de Ocrabamba.

Esta institución educativa se encuentra instalado en el barrio de Ocrabamba actualmente este centro educativo cuenta 26 alumnos matriculados, 06 secciones, 03 de docentes y están organizados en APAFAS, CONEI.

En infraestructura esta institución educativa cuenta con local de 06 ambientes pedagógicos en buenas condiciones, servicios higiénicos operativos construidos de material concreto de dos niveles con cerco perimétrico de material noble, con rejas en buenas condiciones. No disponen con biblioteca adecuados y cocina.

Plan de Desarrollo Comunal de la Comunidad Campesina de Pichirhua 2016 al 2021.



Fotografía 01: IEP 54460 del barrio Ocrabamba Pichirhua.

IEP 54031 VIRGEN DE NATIVIDAD DE PICHIRHUA.

Esta institución se encuentra instalada en Pichirhua, en la actualidad cuenta con 57 alumnos, 06 docentes nombrados, 06 secciones de primero a sexto grado.

En la institución educativa existe organizaciones de APAFA, Municipio Escolar, Comités de Aulas, CAE, Comités de APOYO a la Gestión Escolar.

La infraestructura de la institución educativa está construidos de cemento, armado con acabado, techos de calamina, pisos de cemento acabado y pulido; cuenta también con patio internos acondicionado ha loza multiuso, cerco perimétrico de cemento concreto armado.



Foto 02: IEP 54031 de Pichirhua.

IEI. Nro. 215 de Ocrabamba.

Esta institución educativa se encuentra instalado en el barrio de Ocrabamba, actualmente tiene 11 alumnos matriculados con tendencia a disminución, 01 docente nombrado con formación académico en institución superior pedagógico, con una sección donde se forma niños de 3 a 5 años.

La infraestructura de esta institución educativa: paredes están construidos de adobe con acabado de yeso que presenta rajaduras en el interior de las aulas, techo de calamina, piso cemento pulido, cuenta con 02 ambientes pedagógicos; actualmente uno de los ambientes es usado como almacén, dispone servicios higiénicos en condiciones regulares de funcionamiento, su instalación de este se encuentra en

Reconocida R.051-77-OAJAF-ORAMS en fecha 04 de febrero de 1977

Plan de Desarrollo Comunal de la Comunidad Campesina de Pichirhua 2016 al 2021.

mala ubicación. Otro ambiente con que cuenta esta institución es la cocina que se encuentra en malas condiciones con piso de tierra, sin ventanas.



Foto 03: IEI Nro. 215 del barrio Ocrabamba Pichirhua, ambiente pedagógico y cocina

IEI. Nro. 47 de PICHIRHUA.

Esta institución se encuentra instalada en Pichirhua, actualmente cuenta 13 niños matriculados, 01 docentes con enseñanza a niños de 3 a 5 años de edad, con sección única.

La infraestructura como la pared de cocina y servicios higiénicos está construidos de adobe acabado y se encuentran operativos. Las aulas enseñanza son de material prefabricado y se encuentran en buenas condiciones, las paredes del cerco están construidos de adobe y presentan rajaduras y deterioro.



Foto 04: IEI Nro. 47 de Pichirhua imágenes de la cocina, paredes de cerco perimétrico y aulas prefabricadas.

IES. JOSE A. SUCRE DE PICHIRHUA.

Esta institución se encuentra instalada en el barrio de Ocrabamba, en la actualidad cuenta con 65 alumnos matriculados, 08 docentes.

Las infraestructura del local educativo están construidos de cemento, acabados, piso de cemento pulido, techo teja andina, servicios higiénicos operativos, cerco perimétrico de concreto, loza deportiva multiuso.

Plan de Desarrollo Comunal de la Comunidad Campesina de Pichirhua 2016 al 2021.



Foto 05: IES. Antonio José de Sucre de Pichirhua, imagen de exterior e interior.

Cuadro N° 04: Instituciones educativas de la comunidad campesina de Pichirhua

N°	Nombre	Nivel / Modalidad	Dirección	ALUMNOS		DOCENTES	
				2015	2016	2015	2016
1	1078	Inicial	Atumpampa	5	5	1	1
2	215	Inicial -	Ocrabamba	15	11	1	1
3	47	Inicial	Pichirhua	15	13	1	1
4	54031 VIRGEN NATIVIDAD	Primaria	Plaza De Armas	53	57	7	6
5	I.E.P N° 54460	Primaria	Ocrabamba	25	26	3	3
6	JOSE A. SUCRE	Secundaria	Pichirhua	66	65	8	8

Fuente: Entrevista con directores de las instituciones educativas de Pichirhua

2.1.4 Aspecto salud.

La comunidad cuenta con 02 puestos de salud instaladas en el pueblo de Pichirhua y el anexo de Ocrabamba.

El puesto de salud de Pichirhua

Funciona desde la década de los 90 y actualmente es de categoría I-1 y pertenece al Comité Local de Salud (CLAS) de Casinchihua y atiende a 580 familias del pueblo de Pichirhua, anexo de Curangopata y Atumpata.

Las instalaciones del centro de salud son de material concreto y fueron construidas en el año 2005, con 18 ambientes y se encuentran en buenas condiciones con servicios de energía eléctrica, agua, desagüe y una ambulancia.

Cuadro N° 05: Profesionales y tipo de contrato Puesto de Salud Pichirhua.

Personal	Modalidad (SERUM, CAS, NOMBRADO, INTERNA)	Cantidad
Medico	Seruns	01

Reconocida R.051-77-OAJAF-ORAMS en fecha 04 de febrero de 1977

Plan de Desarrollo Comunal de la Comunidad Campesina de Pichirhua 2016 al 2021.

Odontólogo	Seruns	01
Licenciado enfermería.	Nombrada	01
Técnico en enfermera.	02 nombrada y 01 contratada	03
Personal de servicio.	Contrato por CLAS Casinchiua	01
Conductor	Contrato.	01
Total		07

Fuente: Entrevista con personal del centro salud de Pichirhua mayo del 2016



Foto 06: Instalaciones del puesto de salud de Pichirhua y Ocrabamba

El puesto de salud Ocrabamba es de categoría I-1 cuenta actualmente con 01 personal enfermera con contrata CAS, no cuenta con personal técnico.

La instalación del puesto de salud está construido con adobe con acabado de yeso, techo de calamina y piso acabado con mayólicas.

Cuadro Nº 06: Profesionales y tipo de contrato Puesto de Salud Ocrabamba

Personal	Modalidad (SERUM, CAS, NOMBRADO, INTERNA)	Cantidad
Enfermera	Contrata Cas	01
Total		01

Fuente: Entrevista con personal del centro salud de Pichirhua mayo del 2016.

a. Indicadores de Salud.

Situación de la salud de las gestantes de la Comunidad.

En la comunidad campesina de Pichirhua, los gestantes en registros son como se detalla en el siguiente cuadro.

Cuadro Nº 07 gestantes de la comunidad de Pichirhua

Estado de salud de las gestantes	Nº	
	Pichirhua	Ocrabamba
Nº de gestantes evaluados.	02	01
Nº de gestantes con peso normal.	02	01

Plan de Desarrollo Comunal de la Comunidad Campesina de Pichirhua 2016 al 2021.

Nº de gestantes con Seguro Integral de Salud (SIS).	02	-
Nº total de gestantes que viven en la comunidad.	02	01

Fuente: Entrevista con personal de puestos de salud de Pichirhua y Ocrabamba

Reporte del estado nutricional de niños menores de 05 años.

Cuadro Nº 08

Estado nutricional de niños de 0 a 03 años.	Nº	
	Pichirhua	Ocrabamba
Numero de evaluados.	26	15
Cantidad de niños con desnutrición crónica.	07	03
Niños en cuidados especiales de desnutrición	07	03

Fuente: Entrevista con personal de puestos de salud de Pichirhua y Ocrabamba

2.1.5 Aspecto Vivienda y Saneamiento Básico.

En la mayoría de las viviendas en la comunidad campesina de Pichirhua tienen una construcción de adobe y techos de calamina y teja, pero desde el año 2010 han iniciado las familias a construir casas de material noble.

En temas de saneamiento básico en estos hogares según entrevista a responsables de Juntas de Administración de Servicios de Saneamiento (JASS) en la comunidad indican que el año 2014 a 2015 se ha ejecutado un proyecto de saneamiento básico a nivel de la comunidad, con componentes de instalación de agua de consumo humano y sistema de desagüe, con red de arrastre hidráulico hacia una laguna de oxidación que articula de todos los anexos de la comunidad. Para el mantenimiento la municipalidad y la comunidad ha promovido la creación de 04 JASS en todos los barrios y el Área Técnica Municipal. En la actualidad las instalaciones se encuentran en las cajas de conexión y hay un avance de 23% de instalaciones respecto al desagüe.

Cuadro Nro. 09

Nro.	Nombre de la JASS	Numero Usuarios.	Hogares con agua.	Hogares con desagüe.
1	JAAS Ocrabamba	123	119	62
2	Atumpampa	76	76	11
3	Curangopata.	65	65	11
4	Pichirhua Valle.	171	171	15
Total		431	431	99

Fuente: ATMSABA de la municipalidad distrital de Pichirhua.

2.2 ECONOMÍA Y PRODUCTIVIDAD.

La base productiva de la comunidad campesina de la comunidad campesina de Pichirhua se basa principalmente en la actividad agropecuaria lo que significa el 90 % de la PEA; se sabe que existe un bajo nivel de producción y productividad, por lo que se deriva bajo nivel de ingresos y calidad de vida de la población dedicada a este sector productivo.

2.2.1 Actividad agrícola.

Reconocida R.051-77-OAJAF-ORAMS en fecha 04 de febrero de 1977

Plan de Desarrollo Comunal de la Comunidad Campesina de Pichirhua 2016 al 2021.

En las partes altas se siembra papas nativas, Haba, Oca, Olluco, Mashua, utilizando solo estiércol de nuestra ganadería, y en la parte media resaltan los cultivos de Maíz, Tarwi, Arveja, y Hortalizas y los frutales como, Manzano, Durazno, Pera, y en la parte del valle la producción de naranja, palta fuerte, y tara en vaina, cabe aclarar que la plantación de frutales todavía es en cantidades muy escasas.

En la actualidad nuestra producción de cultivos es de forma ecológica los cuales nos permite consumir alimentos sanos, por ello venimos implementando diferentes prácticas agroecológicas.



Foto 07: Plantaciones de Tara en Pichirhua

Capacidad de uso de los suelos

La comunidad cuenta con una extensión de, 9,218 hectáreas, de las cuales y de acuerdo a la clasificación de los suelos por su capacidad de uso mayor tenemos la siguiente clasificación:

Riego

Una de las principales debilidades de la producción en la comunidad se basa en el escaso manejo del riego, una por la escasez de agua y la precariedad de la infraestructura y otra por las técnicas inadecuadas que se practican. El riego se realiza por inundación, sin embargo existe esfuerzos de parte de las autoridades en impulsar proyectos productivos, con riego presurizado (aspersión y goteo), esto implica un arduo trabajo en socializar y sobre todo hacer entender las bondades y ventajas que tiene este sistema de riego.

Cuadro 10: Organizaciones usuarios de riego de la comunidad

N°	Nombre de los comités de riego	Long. canal (km)	Tipo de canal.
1	Comité usuarios de riego de Chuzña.	2.5KM	Tierra rustico.
2	Comité usuarios de riego de Palmaverayocc	8KM Concreto 2 KM Tierra	Concreto Rustico
3	Comité de usuarios de riego de Manzanayocc.	3 km	Concreto.
4	Comité usuarios de riego Torrepatá.	1 Km medio.	Tierra Rustico.
5	Comité usuarios de riego nueva florida.	2 y medio.	Tierra rustico.
6	Comité de usuarios de riego Huamancilla	7 km	Tierra rustico.
7	Comité de usuarios de riego Huayllachayoc.	12 km	Entubado de 12 pulgadas
8	Comité de usuarios de riego de Faccha.	12km	Entubado, tierra
9	Comité de usuarios de riego de Barro pata.	2km	Tierra rustico.
10	Comité usuarios de riego de Santa Ana.	2km	Tierra rustico.
11	Comité de usuarios de riego de Mishca.	2km	Tierra rustico.
12	Comité usuarios de riego de Iscotacana.	4KM	Rustico, concreto
13	Comité de usuarios de riego de Ccoine.	1km	Tierra rustico.
14	Comité de usuarios de riego de Senccana Yura ccacca.	5km	Tierra rustico.

Reconocida R.051-77-OAJAF-ORAMS en fecha 04 de febrero de 1977

Plan de Desarrollo Comunal de la Comunidad Campesina de Pichirhua 2016 al 2021.

15	Comité de usuarios de riego de Pucara potrero Patacruz	5km	Tierra rustico.
16	Comité de usuarios de riego de San Pedro Yura Ccacca	3km	Concreto abierto.
17	Comité de usuarios de riego de Ccoecce Ccrarana	1 y 200 metros	Tierra rustico.

Fuente: entrevista a la Directiva de la Comunidad, 2016

Producción pecuaria.

En la comunidad, los comuneros crían animales mayores como: ganado vacuno, equino, ovino, porcinos, caprinos, en su mayoría de raza criollo, así mismo la crianza de animales menores como el cuy, gallinas de forma tradicional. En los siguientes cuadros se muestra datos a nivel distrital según IV censo nacional Agropecuario.

Animales por familia

Vacunos	Cuyes	Caprinos	Gallinas	Caballos	Porcinos	ovinos
08	15	05	04			

Fuente: taller PDC, 2016

2.2.2 Potencialidad turística en la comunidad.

La comunidad cuenta con diversas potencialidades turísticas como los restos arqueológicos de Pucara, puente colonial de Pichirhua, bosques de Pampa Potrero, los caminos del inca de Huashhualla, mamacha rumi y el río de Pichirhua.

2.2.3 Organización de Productores.

En la comunidad campesina de Pichirhua existen 05 asociaciones de productores con vigencia de actividad y 0 asociaciones sin actividad vigente, se como indica en el cuadro siguiente.

Cuadro N° 15

Nro.	Nombre de la asociación de productores.	Condición.
1	Asociación de acuicultores de Pachachaca.	Sin Vigencia.
2	Asociación de criadores de cuy flor de alfalfa.	Sin Vigencia.
3	Asociación de apicultores Chuyamita	Sin Vigencia.

Fuente: Oficina de Desarrollo Local (ODEL) de la Municipalidad distrital de Pichirhua.

2.3 SITUACION TERRITORIO Y AMBIENTAL.

2.3.1 Territorio.

a. Accesibilidad.

Red Vial.

La red vial de carretera hacia la comunidad inicia desde Casinchihua a Pichirhua, continuando hacia Taquebamba pasando por Ocrabamba, los otros barrios de Curangopata y Atumpampa.

Reconocida R.051-77-OAJAF-ORAMS en fecha 04 de febrero de 1977

Plan de Desarrollo Comunal de la Comunidad Campesina de Pichirhua 2016 al 2021.

Cuadro N° 13: Vía de acceso carroable a la comunidad campesina de Pichirhua.

Destino	Ruta	Km	Tipo de vía	T. de mov.	Frecuencia de salida	(hrs)	Costo
Pichirhua	Casinchihua - Pichirhua	8	Trocha y asfaltado	Publica	Lunes a domingo. Depende de la cantidad de pasajeros	15min.	3.00
Abancay	Casinchihua - Abancay	50	Asfaltado	Publica	Lunes a domingo. Salida Permanente: cada 15 minutos	50 min.	4.00

Fuente: taller de PDC, 2016

2.3.2 Medio Ambiente

a. Recursos Naturales de la Comunidad

Pisos ecológicos

La Comunidad cuenta con pisos ecológicos, entre las que podemos identificar están: (2050-2800 m.s.n.m), esta zona se caracteriza por presentar condiciones adecuadas para el desarrollo de una agricultura intensiva bajo riego, Frijol, Frutales, el Maíz, Pastos cultivados y otros, Bosque húmedo montañoso sub tropical en la parte alta a partir (2800 hasta los 3600 m.s.n.m), el portafolio de cultivos se reduce a especies más tolerantes al frío aunque presenta mejores condiciones para la explotación ganadera.

Hidrografía.

La oferta hídrica en la comunidad de Pichirhua, es importante por la presencia de 18 lagunas que se detalla en el siguiente cuadro:

Cuadro Nro. 014 lagunas, ríos y riachuelos, manantes de la comunidad Pichirhua

FUENTES	NOMBRE	UBICACION	REGIMEN
LAGUNAS	San Antonio	Ticuyo- Pichirhua	Permanente
	Toro ccocha	Ticuyo _ Pichirhua	Permanente
	Yana ccocha	Ticuyo – Pichirhua	Permanente
	Chaqui ccocha	Leoccocha - Pichirhua	Temporal
	Huascar ccocha	Huayllachayoc	Permanente
	Ampato ccocha	Huallachayoc	Permanente
	Ospa ccocha	Pichirhua	Permanente
	Nina ccocha	Pichirhua	Permanente
	Campalla	Pichirhua	Permanente
	Millpo	Pichirhua	Permanente
	Sardotoroyoc	Pichirhua	Permanente
	Tarpaya	Huaraccopata	Permanente
	MARGEN DERECHA (MARGEN	MARGEN IZQUIERDA (RIO ABAJO)	REGIMEN

Reconocida R.051-77-OAJAF-ORAMS en fecha 04 de febrero de 1977

Plan de Desarrollo Comunal de la Comunidad Campesina de Pichirhua 2016 al 2021.

	DERECHA)		
RIO	Pichirhua	Pichirhua	Permanente
RIACHUELOS	MARGEN DERECHA (MARGEN DERECHA)	MARGENIZQUIERDA (RIO ABAJO)	REGIMEN
	Tarpaya	Huayllachayoq	Permanente
	Rumichayoq	Pampapotrero	Permanente
	Chillhuachayoq	Huamanilla	Permanente
	Qatawasi.	Qonqoma	Permanente
	Sarawiñayoq	Usnupata	Permanente
	Panyaguitarra	Layanpata	Permanente
	Ranrahuayoq	Huamarahuayqo.	Permanente
	Qellupuquio	Pichirhua	Permanente
	Qantupata	Pichirhua	Permanente
	Lidione	Pichirhua	Permanente
	Wokaskaniyoq	Pichirhua	Permanente
	Escalerayoq	Pichirhua	Permanente
	Ancaqallo	Pichirhua	Permanente
	Challhuasina	Pichirhua	Permanente
	Llama wish ccana	Pichirhua	Permanente
	Huamara huayco	Pichirhua	Permanente
	Qowini	Pichirhua	Permanente
MANANTES	NOMBRE	UBICACION	REGIMEN
	Pichiucirca	Pichirhua	Permanente
	Osno pata	Pichirhua	Permanente
	Lecles pata	Pichirhua	Permanente
	Cinta winchayoc	Pichirhua	Temporal
	Retiro	Pichirhua	Permanente
	Morasniyoc	Pichirhua	Permanente
	Manzanayoc	Pichirhua	Permanente
	Peras puquio	Pichirhua	Permanente

Fuente: taller PDC, 2016.

Clima

El clima en la zona se caracteriza por dos épocas bien marcadas, una estación lluviosa entre los meses de Noviembre a Marzo, y una estación seca entre los meses de Abril a Octubre.

Cuadro Nº 15. Características climáticas por zonas

ZONAS	ALTA	MEDIA	BAJA
Temperatura	10,5°C.	16,1°C.	23°C
Precipitación	1000mm	750 mm	541,1 mm
Clima	Frío	Templado	Cálido

Fuente: Plan de desarrollo Concertado comunal 2016.

Plan de Desarrollo Comunal de la Comunidad Campesina de Pichirhua 2016 al 2021.

Fauna.

La comunidad campesina de Pichirhua, cuenta con una importante fauna silvestre, constituida por mamíferos, aves, peces, que se describe en el siguiente cuadro:

Cuadro Nº 16: Recurso fauna por su importancia y daños.

ESPECIE	NOMBRE	BENEFICIO.	DAÑOS
MAMIFEROS	Vicuña	Lana	-----
	Venado, ciervo	Carne - cuero	Cultivos
	Vizcacha	Carne , pieles	-----
	Zorro, puma	Pieles	Cazador
	Llama, oveja	Lana – carne	Cultivos
	Vacunó, caprino	Carne - cuero	Cultivos
	Equino, porcino	Carga - carne	Cultivos
AVE	Condor, Aguila, Acchi	-----	Carroñeros
	Alcon, cernícalo, Buho	-----	Carroñeros
	Huallata	Carne	-----
	Gallina, pato, pavo	Carne	Cultivos
	Loro, tuya	Crianza	Cultivos
	Perdiz, Piscalá	Carne	Cultivos
	Paloma	Carne	Cultivos
	Chihuaco, olec	-----	Cultivos
	Picaflor, gorrión	Crianza	-----

Fuente: taller del plan de desarrollo comunal, 2016.

Flora

La flora es muy variada, en las zonas altas la cubierta vegetal está constituida básicamente por tres tipos de pastizales: pajonales, césped de puna y bofedales. Los pajonales son los más importantes por su extensión y constan de pastizales secos resistentes a la sequía, los bofedales son praderas pantanosas, con pastos húmedos y frescos para la alimentación de animales. Es importante mencionar que en esta zona se han identificado una gran variedad de plantas medicinales como: muña, salvia, valeriana, ñuñu puncu, Kera, aya huamantirca, Wirachilca etc. En las zonas medias se hallan una gran variedad de arbustos y árboles principalmente nativos, aunque también se encuentran plantaciones, principalmente de eucaliptos.

Cuadro Nº 17 recurso flora por zonas y usos - especie arbóreas

NOMBRE VULGAR	UBICACIÓN - ZONAS			USOS
	ALTA	MEDIA	BAJA	
Queuña	X			Combustible
Tarpaya	X			Combustible
Unca, Huamancero	X			Combustible, madera
Tasta, Chuyllor	X			Combustible , medicina
Aliso, pino		X		Maderamen
Eucalipto, ciprés		X		Maderamen

Reconocida R.051-77-OAJAF-ORAMS en fecha 04 de febrero de 1977

Plan de Desarrollo Comunal de la Comunidad Campesina de Pichirhua 2016 al 2021.

Nogal, pauca		X		Maderamen
Cedro, Pisonay		X		Maderamen
Capuli		X		Maderamen
Níspero		X		Combustible
Huaraguay		X		Artesanía
Huarango			X	Combustible
Molle			X	Combustible
Paty			X	Combustible
Ahuaycho			X	Combustible

Fuente: Taller plan de desarrollo Concertado comunal 2016.

Cuadro N° 18 Recurso flora por zonas y usos – especies arbustivas

NOMBRE VULGAR	UBICACIÓN - ZONAS			USOS
	ALTA	MEDIA	BAJA	
Tayanco	X			Combustible
Kera	X			Medicinal
Llaulliquisca	X			Medicinal
Tancar	X			Medicinal
Ayahuantirca	X			Medicinal
Chillca, matico		X		Medicinal
Retama, Molle		X	X	Medicina, Alimentación
Chamana			X	Combustible
Tucnay			X	Combustible

Fuente: taller Plan de desarrollo Concertado comunal 2016.

Cuadro N° 19 recursos flora por zonas y usos – especies herbáceas

NOMBRE VULGAR	UBICACIÓN - ZONAS			USOS
	ALTA	MEDIA	BAJA	
Puna muña	X			Medicinal
Cuchu cucho	X			Medicinal
Tola	X			Medicinal
Muña		X		Medicinal
Amorseco		X		Medicinal
Ortiga		X		Medicinal
Suncho		X		Forraje
Geraneo, lirio		X		Ornamentales
Ajenjo			X	Medicinal
Huage			X	Medicinal

Fuente: taller Plan de desarrollo Concertado comunal, 2016

Gestión de residuos sólidos.

La comunidad campesina de Pichirhua como la gran mayoría de las comunidades en la región, aun todavía no son conscientes sobre manejo de la residuos sólidos.

Plan de Desarrollo Comunal de la Comunidad Campesina de Pichirhua 2016 al 2021.

COMUNIDAD/ANEXOS	Relleno Sanitario.	Botadero controlados	Ningún Tipo de control	Comentarios.
Pichirhua			x	En la comunidad no existe ningún tipo de gestión de residuos sólidos, existen esfuerzos de parte de la municipalidad distrital y la preocupación de autoridades comunales y población.
Ocrabamba			x	
CurancoPata			x	
AtunPata			x	
Valle			x	

Fuente: ATMSABA Municipalidad distrital de Pichirhua

2.4 ORGANIZACIÓN COMUNAL DE PICHIRHUA.

La organización comunal según el estatuto la máxima autoridad es la Asamblea General de comuneros empadronados calificados y no calificados; convocados por la directiva comunal, la Asamblea procede bajo la evaluación de quórum de participantes el 2/3 cuando se cundo trata de una asamblea ordinaria, y 50% más uno cuando se trata de una asamblea extra ordinaria.

La segunda autoridad después de la asamblea general, está la Junta Directiva de Comunal, encabezado por el Presidente y seguido de sus miembros como Vicepresidente, Secretario, Tesorero, Fiscal y Vocal.

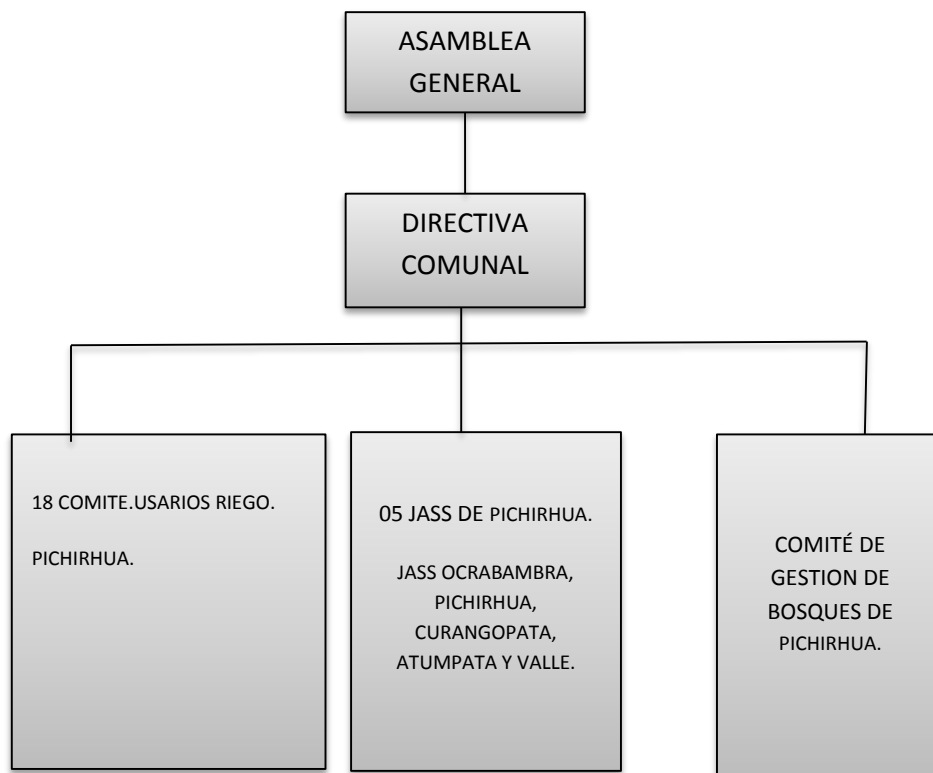

Plan de Desarrollo Comunal de la Comunidad Campesina de Pichirhua 2016 al 2021.

2.4.1 Bienes de la comunidad.

La Comunidad Campesina de Pichirhua cuenta con bienes muebles e inmuebles que describe a continuación.

Cuadro N° 21: Bienes de la comunidad de Pichirhua.

Nro.	Descripción de bienes materiales.	Cantidad	Condición de funcionamiento
Bienes Muebles.			
1	Mesas de escritorio.	03	operativo
3	Computadora	01	Operativo.
4	Sillas	02	Operativo
5	Impresora.	01	Operativo
Bienes Inmuebles.			
1	Local comunal.	01	Operativo
2	Vivero comunal	01	Operativo

Fuente: Entrevista con directiva comunal (Junio 2016).



Foto 08: Local comunal de la comunidad campesina de Pichirhua.

Plan de Desarrollo Comunal de la Comunidad Campesina de Pichirhua 2016 al 2021.

3.1 ANALISIS DE FODA

El análisis FODA inicia el proceso de identificación de los ejes de desarrollo de la Comunidad Campesina de Pichirhua.

EJES	Fortalezas	Debilidades
SOCIAL	<ul style="list-style-type: none"> - Contamos con instituciones del estado, salud y educación, así con programas sociales. - Con Programa no escolarizado PRRONOI,SET Cuna Más. - Contamos con promotores de salud. - Padres de familia organizados en APAFA, por niveles educativos. - Contamos con 3 estadios deportivos. Y lozas deportivos. - Clubes deportivos. - Liga distrital de futbol. - Existe un importante grupo de líderes, y profesionales comprometidos con el desarrollo de la comunidad 	<ul style="list-style-type: none"> - Bajo rendimiento académico en niños y niñas de segundo grado, comprensión lectora y lógico matemático. - Deficiente infraestructura educativa en el nivel inicial. - Carencia de infraestructura de establecimiento de salud de Ocrabamba. - Poca identificación y aporte de los hijos profesionales hacia comunidad. - Las autoridades de comités desarrollo de barrios, generan divisionismo. - La pérdida de valores y autoestima del docente y trabajadores de salud. - Escaso nivel de concertación, entre salud, educación, municipalidad programas sociales y comunidad. - Desconocimiento de muchas leyes que existen en nuestro país.
ECONOMICO	<ul style="list-style-type: none"> - Contamos con riego por aspersión. - La diversidad de pisos ecológicos genera unos importantes recursos naturales para el desarrollo agropecuario. - Existe organizaciones: Comités de usuarios de agua. - Asociaciones de productores de: cuye, ganado, fruticulturas, etc. - Recursos forestales. - Pisi granjas. 	<ul style="list-style-type: none"> - La topografía accidentada lemita la producción agropecuaria la gran parte de los terrenos se ubican en laderas. - Existe deficiente nivel de capacitación técnica de los productores y escaso de oferta de asistencia técnica. - Deficit de semillas mejoradas. - Canales de riego colapsados. - No hay principio de conservación de recursos hídricos. - Carencia de reservorio para almacenamiento de agua. - Falta trochas carrózales a zonas productivas.

Plan de Desarrollo Comunal de la Comunidad Campesina de Pichirhua 2016 al 2021.

<p>AMBIENTE Y TERRITORIO</p>	<ul style="list-style-type: none"> - Contamos con bosques naturales(árboles y arbustos) - Fuentes de agua; Manantes, lagunas y ríos. - Sistema de agua potable. - Existencia de organizaciones de Agua como JASS Y Comités de Usuarios de Regantes. - Cuentan con servicios de saneamiento básico. - Recursos naturales diversificados. 	<ul style="list-style-type: none"> - Ausencia de relleno sanitario. - Poco control de tala de árboles. - Escasa protección de manantes. - Débil organización de JASS. - Escases de pastos naturales para alimentación de animales, por ausencia de lluvia. - Debilitamiento y muerte de los animales por temperatura extrema. - Poca asistencia técnica en sanidad animal y vegetal. - Limitado acceso a servicios financieros por dificultad de ofrecimiento garantía. - Poco involucramiento de la sociedad en la gestión de servicios saneamiento ambiental básico. - Mala imagen paisajística de nuestra comunidad, porque nuestras plazas, calles y ríos están contaminados con las basuras que botamos.
<p>INSTITUCIONAL Y DESARROLLO DE CAPACIDADES</p>	<ul style="list-style-type: none"> - Existencia de instituciones públicas del estado y programas sociales. - Existencia de organizaciones sociales. - Seguridad Ciudadana. - Comité vial. - -PEAJE (Sur vial). - Existe un importante grupo de líderes y profesionales, comprometidos con el desarrollo de la comunidad. 	<ul style="list-style-type: none"> - Falta unidad de criterio de gobernabilidad, cada autoridad por su lado, no existe dialogo ni concertación sobre el criterio de desarrollo comunal. - Desconocimiento de sus funciones. Falta difusión de normas, leyes y estatutos. - El desconocimiento de sus derechos y obligaciones. - falta identidad y compromiso de trabajo de su institución. - Falta mejorar el manejo sostenible de los recursos naturales. - Débil organización comunal para la gestión de obras de interés comunal. - Escaso fortalecimiento de las capacidades humanas e instituciones de la comunidad.

Plan de Desarrollo Comunal de la Comunidad Campesina de Pichirhua 2016 al 2021.

EJES	Oportunidades	Amenazas
SOCIAL	<ul style="list-style-type: none"> – Para nuestros hijos, la cercanía a la capital de la Región y existencia de Universidades, institutos superiores, SENATI, etc. nos permite mayor acceso servicios de educación. – Programas de beca 18 y COAR. 	<ul style="list-style-type: none"> – Existencia de funcionarios autoritarios que no facilitan la participación de la población en la planificación del desarrollo educativo y salud. – Migración de comuneros hacia la parte valle reduce el número de estudiantes, peligra el cierre del centro educativo y la pérdida del presupuesto docente. – Protesta Magisterial y personal de salud. – Reubicación de trabajadores de salud. – La violencia familiar y alcoholismo
ECONOMICO	<ul style="list-style-type: none"> – Presencia de instituciones financieras. – Mercado regional. – Ferias. – Presupuesto participativo, Gobierno local y Regional. – Pro compite, y sierra exportadora. 	<ul style="list-style-type: none"> – Granizadas. – Sequia. – Ventarrón. – Cambio Climático. – Encendió-de bosques y pastos. – Enfermedades y plagas de plantas y animales. – Increment de la Mosca de la fruta. – Uso de agroquímicos.
AMBIENTE Y TERRITORIO	<ul style="list-style-type: none"> – Existencia de instituciones que promuevan la crianza de animales menores. – Cerca de la capital de la Región, existen instituciones financieras. 	<ul style="list-style-type: none"> – Aparición de nuevas plagas y enfermedades en los cultivos y animales. – Alteraciones de temperatura y precipitaciones, las lluvias son más intensivas, el calor más fuerte y el frio más fuerte en las noches. – Contaminación del suelo y agua con productos plásticos que botamos.

Plan de Desarrollo Comunal de la Comunidad Campesina de Pichirhua 2016 al 2021.

INSTITUCIONAL Y DESARROLLO DE CAPACIDADES	<ul style="list-style-type: none"> - Existencia de instituciones aliadas. - Hay organismo que promueven y ejecutan obras de infraestructuras y servicios, como la municipalidad provincial, gobierno regional, Dirección Regional de Transporte, Agrorural, MINAGRI, Producción, SENASA, etc. - Presupuesto participativo. - Existe interés del gobierno central y 	<ul style="list-style-type: none"> - Permanencia de políticas asistencialistas, obstaculizan, el desarrollo de capacidades de emprendimiento, y auto superación de la población. - Incumplimiento del gobierno local en la atención del presupuesto participativo. - Promoción de tecnologías y productos agroquímicos no adecuados al medio ambiente.
--------------------------------------------------	--------------------------------------------------------------------------------------------------------------------------------------------------------------------------------------------------------------------------------------------------------------------------------------------------------------------------------------------------------------------------------------------------------------	-----------------------------------------------------------------------------------------------------------------------------------------------------------------------------------------------------------------------------------------------------------------------------------------------------------------------------------------------------------------------------------------

3.2 Visión de desarrollo de la comunidad campesina de Pichirhua.

La comunidad campesina de Pichirhua al 2021, es una comunidad saludable con solida organización y con producción orgánica de hortalizas y Frutas de exportación, conserva el medio ambiente y sus pobladores acceden a mejores servicios de educación y salud.

3.3 Ejes estratégicos del desarrollo comunal.

Los cuatro ejes pilares del plan de desarrollo de la Comunidad Campesina de Pichirhua son: Desarrollo Social, económico, territorio ambiente e institucional.

Ejes estratégicos	Líneas principales de trabajo
DESARROLLO SOCIAL	<ul style="list-style-type: none"> • Mejorar los servicios de salud. • Mejorar los niveles de nutrición infantil. • Mejorar la calidad de la educación.
DESARROLLO ECONÓMICO.	<ul style="list-style-type: none"> • Desarrollo agrícola. • Desarrollo pecuario. • Desarrollo comercio y servicios. • Desarrollo turístico.
DESARROLLO TERRITORIO Y	<ul style="list-style-type: none"> • Conservación del medio ambiente. • Manejo sostenible de

Plan de Desarrollo Comunal de la Comunidad Campesina de Pichirhua 2016 al 2021.

AMBIENTE.	recursos naturales.
DESARROLLO INSTITUCIONAL Y DESARROLLO DE CAPACIDADES.	<ul style="list-style-type: none"> • Organización y bienes de la comunidad.

3.4 Programas, proyectos y acciones de desarrollo comunal.

Los objetivos estratégicos, y sus metas, requieren de acciones concretas para poder concretizar. A continuación se presenta el conjunto de programas, proyectos y acciones identificadas para cada uno de los ejes del Plan de Desarrollo. El ejercicio de identificación incluye un calendario de fechas deseables de ejecución. El calendario ofrece un nivel de prioridad al mostrar las intervenciones que deberían ser realizadas durante los primeros años y las que podrían esperar en los siguientes.

Eje Estratégico1

DESARROLLO SOCIAL.

Las propuestas del eje de desarrollo social abarcan cuatro grandes temas: educación, salud, saneamiento y cultura. En todos los casos, las prioridades de las inversiones se encuentran en la infraestructura y el equipamiento. Destaca la importancia que se le otorga a los temas educación y de saneamiento básico.

OBJETIVO ESTRATEGICO	METAS ESTRATEGICOS
Mejorar el acceso a la educación y la calidad del servicio educativo, contando con docentes capacitados, buena infraestructura escolar y la participación de los padres de familia. <ul style="list-style-type: none"> • Mejorar la salud de la población garantizando un mayor acceso a servicios de salud de calidad. 	Mejorar el rendimiento académico de los niños, niñas y adolescentes en un 50%.
	Disminución de la desnutrición en niños menores 5 años en un 30%. Coberturar el sistema de saneamiento básico al 85% de hogares de la comunidad.

Educación.

- Construcción de cocinas y comedor para las IEP Nro. 54460 de Ocrabamba, IEI 2015 de Ocrabamba, IEI Nro. 47 de Pichirhua y IEP 54031 Virgen de Natividad de Pichirhua.
- Construcción de nueva infraestructura de las IEI Nro. 215 de Ocrabamba Y IEI Nro. 47 de Pichirhua.
- Construcción y reubicación de servicios higiénicos de IEI Nro. 215 de Ocrabamba.
- Implementación con material educativos como: Fotocopiadoras, Impresoras, computadora y Kit de músicas a las IEP Nro. 54460 de Ocrabamba, IEI Nro. 215 de Ocrabamba y IEI Nro. 47 de Pichirhua.
- Equipamiento con nuevos mobiliarios educativos a la IEI Nro. 47 de Pichirhua y IEP 54031 Virgen de Natividad de Pichirhua.

Plan de Desarrollo Comunal de la Comunidad Campesina de Pichirhua 2016 al 2021.

- Implementación con laboratorios experimentales a las IEP Nro. 54460 de Ocrabamba, IEP 54031 Virgen de Natividad de Pichirhua y IES. José A. Sucre de Pichirhua
- Implementación con computadoras personales a la IEP Nro. 54460 de Ocrabamba, IEP 54031 Virgen de Natividad de Pichirhua y IES. José A. Sucre de Pichirhua.
- Construcción de local multiuso para la IEP 54031 Virgen de Natividad de Pichirhua.
- Techado de patio escolar de las IEP Nro. 54460 de Ocrabamba, IEI 215 de Ocrabamba, IEI Nro. 47 de Pichirhua, IEP 54031 Virgen de Natividad de Pichirhua y IES. José A. Sucre de Pichirhua.

Salud.

- Implementación con una ambulancia a la posta de salud de Pichirhua.
- Construcción de cerco perimétrico del puesto de salud de Pichirhua.
- Construcción de nuevo local del puesto de salud de Ocrabamba.
- Implementación con personal técnico en el Puesto de Salud de Ocrabamba.
- Equipamiento con esterilizador autoclave, coche de curaciones y muebles de escritorio al puesto de salud de Ocrabamba.
- Sensibilización del maltrato infantil y violencia contra la mujer.
- Equipamiento con materiales de escritorio al puesto de salud de Pichirhua y Ocrabamba.
- Implementación con laboratorio al puesto de salud de Pichirhua requisito para pasar de nivel I-1 a I-3 y convertirse en Comité Local de Administrativa de Salud.
- Fortalecer las Capacidades de personal de salud y promotores de salud de la comunidad.

Nutrición.

- Implementar los biohuertos familiares en los hogares de la Comunidad campesina de Pichirhua.
- Promover e implementar la crianza de animales menores en hogares de la comunidad campesina de Pichirhua.
- Fortalecimiento de capacidades Asistencia y acompañamiento para una práctica adecuado consumo alimenticio en hogares.

Saneamiento Básico.

- Promover las instalaciones de desagüe en hogares faltantes de la comunidad.
- Proyecto de mejoramiento de viviendas saludables en todo la comunidad.

Cultura y deporte.

- Recuperación y revaloración de costumbres ancestrales (Carnaval campesino, Ayni, Minka, etc.).
- Revaloración de zonas potenciales para el turismo en la comunidad.

*Plan de Desarrollo Comunal de la Comunidad Campesina de
Pichirhua 2016 al 2021.*

N°	Proyectos / Actividades	Ámbito	Responsable	Periodo de ejecución de proyectos					
				2016	2017	2018	2019	2020	2021
EJE DESARROLLO SOCIAL									
01	Proyecto implementación y Mejoramiento del puesto de salud Pichirhua	Comunal	Municipalidad Autoridades			X			
02	Actividad Implementación con una ambulancia a la posta de salud de Pichirhua	P.S	Puesto de Salud		X				
03	Proyecto de mejoramiento de viviendas saludables en todo la comunidad.	Comunal	Directiva Municipalidad	X	X	X			
04	Actividad Sensibilización del maltrato infantil y violencia contra la mujer	Comunal	Directiva comunal y Municipalidad		X	X	X	X	X
05	Proyecto Recuperación y revaloración de costumbres ancestrales (fiesta al agua y carnaval campesino originario.	Comunal	Directiva Comunal y municipalidad.	X	X				
06	Proyecto Construcción de cerco perimétrico del puesto de salud de Pichirhua.	Pichirhua	Directiva, Municipalidad						X
07	Proyecto Equipamiento con materiales de escritorio al puesto de salud de Pichirhua.	Pichirhua	Municipalidad					X	
08	Actividad gestión para Implementación con laboratorio al puesto de salud de Pichirhua requisito para su pasar de nivel I-1 a I-3 y convertirse en Comité Local de Administrativa de Salud.	Pichirhua y sus anexos.		X	X				
09	Proyecto para el techado de la institución	Pichirhua	Director y autoridades			X			

Reconocida R.051-77-OAJAF-ORAMS en fecha 04 de febrero de 1977

Plan de Desarrollo Comunal de la Comunidad Campesina de Pichirhua 2016 al 2021.

	educativa primaria de Pichirhua								
10	Proyecto construcción de locales de la IIEE Inicial del distrito de Pichirhua	Pichirhua anexos	Municipalidad				X	X	X

Eje estratégico 2.

DESARROLLO ECONOMICO.

La lista de propuestas del eje de desarrollo económico es amplia y diversa, pero concentra su atención en el tema de infraestructura de riego. Se reconoce la necesidad de resolver la escasa disponibilidad de agua de riego como el punto de partida para iniciar una serie de cambios en las actividades agropecuarias. Destacan, también, las propuestas dirigidas a mejorar la infraestructura productiva ganadera, enfatizando el tema de los pastos, y el interés por impulsar la crianza de animales menores como actividad complementaria. Se incluyen un grupo de propuestas orientadas a la construcción de caminos y vías de acceso por la directa incidencia que tiene el tema en las posibilidades de los productores locales de llegar a los mercados.

OBJETIVO ESTRATEGICO	METAS ESTRATEGICOS
<ul style="list-style-type: none"> • Mejorar la producción y la productividad de las actividades agropecuarias para incrementar los niveles de nutrición y los ingresos de la economía de las Familias. • Mejorar la calidad de servicios de venta y producción de comerciantes en la comunidad. 	<ul style="list-style-type: none"> • Mejorar el rendimiento de los cultivos de papa, cebada, mashua, habas y olluco en un 60%. • Triplicar el número de comuneros que se dedican a la actividad piscícola.
	<ul style="list-style-type: none"> • Aumentar la producción de leche entre 8 y 10 litros/día/vaca a nivel familiar y comunal. • Elevar en un 60% el número de cabezas de ganado vacuno lechero en posesión de las familias. • Triplicar el número de comuneros que crían más de 100 cuyes.

Plan de Desarrollo Comunal de la Comunidad Campesina de Pichirhua 2016 al 2021.

Agricultura.

- Proyecto de mejoramiento de 17 canales de riego de la comunidad.
- Proyecto de riegos tecnificados a nivel Comunal.
- Promover y fortalecer asociaciones productivas que generen ingresos económicos.
- Proyectos de piscicultura en la comunidad.
- Proyecto control de la mosca de la fruta.
- Ampliación de vías de acceso carrosable a las zonas de Huaynabamba, Qowini, Lidione, Pacusmarca y Chuzña.
- Repoblamiento de peces en lagunas ríos de la comunidad.
- Promover Talleres de capacitación y sensibilización a las familias productoras agropecuarias.

Pecuario.

- Generar crianza de ganado vacuno mejorado con fines comerciales
- Masificar la crianza tecnificado de Cuyes para reproductores y carne
- Crianza de Porcino para abastecer al mercado de la ciudad de Abancay

N°	Proyectos / Actividades	Ámbito	Responsable	Periodo de ejecución de proyectos						
				2016	2017	2018	2019	2020	2021	
EJE DE DESARROLLO ECONOMICO										
01	Proyecto sistema de riego presurizado y mejoramiento de 17 canales de irrigación en el distrito de Pichirhua	Pichirhua	Municipalidad	X	X	X				
02	Proyecto Ampliación de vías de acceso carrosable a las zonas de Huaynabamba, Qowini	Pichirhua	Municipalidad			X	X			
03	Proyecto control de la mosca de la fruta en el distrito de Pichirhua	Pichirhua Valle	Municipalidad		X	X	X	X	X	X
04	Proyecto instalación módulos de Ganado vacuno mejorado e implementación del planta de acopio e industrialización de derivados lácteos	Pichirhua	Municipalidad						X	
05	Proyecto instalación de galpones de cuyes para asociación de productores de Cuy en Pichirhua	Pichirhua	Municipalidad		X	X				

Plan de Desarrollo Comunal de la Comunidad Campesina de Pichirhua 2016 al 2021.

Eje estratégico 3.

DESARROLLO TERRITORIAL Y AMBIENTAL.

El número de propuestas del eje de medio ambiente es menor al de los ejes anteriores, pero algunas implican inversiones importantes de recursos. El énfasis del eje está colocado en el tratamiento de los residuos sólidos y las aguas servidas. Se debe destacar la preocupación por la realización de estudios que permitan conocer con mayor exactitud los grados o amenazas de contaminación y de realizar acciones de vigilancia.

OBJETIVO ESTRATEGICO	METAS ESTRATEGICOS
Fomentar la conservación y protección de los recursos naturales y de hábitat naturales locales, realizando acciones que permitan disminuir los niveles de la contaminación ambiental.	<ul style="list-style-type: none"> • Forestación. • 70% de la población comunal con conocimientos sobre la protección del medio ambiente. • Institucionalización de 01 fecha festiva de cuidado y protección del fuentes agua.

Territorio Comunal.

- Zonificar el uso del terreno de la comunidad.
- Impulsar el saneamiento físico legal de la propiedad del territorio comunal.

Gestión de residuos sólidos.

- Ejecución de un proyecto de gestión integral de residuos sólidos en la Comunidad Campesina de Pichirhua.
- Promover la práctica de las 3Rs en gestión de residuos sólidos.

Agua y suelos.

- Proyectos de conservación y recuperación de suelos.
- Cercado y protección de manantes.
- Forestación y reforestación de terrenos de la comunidad.
- Protección de bosques de nativos principalmente en la zona de Pampapotrero.
- Fortalecer la institucionalidad del evento cultural de "Yaku Tinkay" los días 22 de marzo de cada año.
- Promover faenas limpieza de ríos y fuentes de agua en la comunidad con involucramiento de toda la población.

N°	Proyectos / Actividades	Ámbito	Responsable	Periodo de ejecución de proyectos					
				2016	2017	2018	2019	2020	2021
EJE DE DESARROLLO TERRITORIAL Y AMBIENTAL.									
01	Actividad realizar el ordenamiento territorial comunal	Pichirhua	Directiva y comuneros		X				

Plan de Desarrollo Comunal de la Comunidad Campesina de Pichirhua 2016 al 2021.

02	Actividad concluir con saneamiento físico legal del territorio comunal	Pichirhua	Directiva y comuneros	X	X				
03	Proyecto de gestión integral de residuos sólidos.	Pichirhua	Municipalidad			X			
04	Proyecto represamiento de las lagunas(de la comunidad de Pichirhua	Pichirhua anexos	Municipalidad	X	X				
05	Actividad limpieza de rios y protección de manantes con especies nativas	Pichirhua anexos	Municipalidad	X	X	X	X	X	X
06	Actividad Yaku Tinkay asignación de partida presupuestal para su institucionalidad	Pichirhua anexos	Municipalidad	X	X	X	X	X	X

Eje estratégico 04.

DESARROLLO INSTITUCIONAL Y DESARROLLO DE CAPACIDADES.

Las propuestas del eje de desarrollo institucional son variadas, aunque se aprecia un énfasis en la inversión en la infraestructura y el equipamiento de los locales comunales. Se busca, también, dotar a la comunidad de otras herramientas de comunicación como el Internet, programas radiales y material impreso. Sin embargo, se nota un déficit de propuestas que apunten a fortalecer las capacidades de gestión.

OBJETIVO ESTRATEGICO	METAS ESTRATEGICOS
Contar con una organización comunal descentralizada eficiente y empresarial, con capacidad de gestión para el desarrollo y bienestar de los comuneros.	<ul style="list-style-type: none"> • La comunidad organizada • Mejorar la participación de los comuneros en las diferentes actividades comunales en un 60%.

Organización comunal.

- Actividad Constitución de espacio de diálogo e impulso de reuniones multisectoriales entre autoridades comunales, educación, salud,
- Actividad Pasantías entre comunidades para intercambiar ideas (local y regional)
- Actividad Implementación de proyecto de formación, organización y Liderazgo comunal
- Actividad actualización de sus instrumentos de gestión(Libro de actas y estatuto comunal

Relaciones comunales.

- Proyecto recuperando nuestra intensidad cultural de la comunidad de Pichirhua

Plan de Desarrollo Comunal de la Comunidad Campesina de Pichirhua 2016 al 2021.

N°	Proyectos / Actividades	Ámbito	Responsable	Periodo de ejecución de proyectos					
				2016	2017	2018	2019	2020	2021
EJE DE DESARROLLO INSTITUCIONAL									
01	Proyecto recuperando nuestra intensidad cultural de la comunidad de Pichirhua	Pichirhua	Comunidad y Municipalidad		X				
02	Actividad Pasantías entre comunidades para intercambiar ideas (local y regional)	Pichirhua	Comunidad			X	X		
03	Actividad Constitución de espacio de diálogo e impulso de reuniones multisectoriales entre autoridades comunales, educación, salud	Pichirhua	Comunidad y autoridades	X	X	X	X	X	X
04	Actividad Implementación de proyecto de formación, organización y Liderazgo comunal	Pichirhua	Comunidad y autoridades	X	X	X	X	X	X
05	Actividad actualización de sus instrumentos de gestión(Libro de actas y estatuto comunal	Pichirhua anexos	Comunidad y autoridades	X	X				

IV. PROCESO DE IMPLEMENTACION DEL PLAN DE DESARROLLO COMUNAL.

El proceso de gestión de un plan de desarrollo requiere de un conjunto de orientaciones generales que permita el mejor aprovechamiento de los recursos humanos e institucionales disponibles. Para el caso de la gestión del Plan de Desarrollo de la Comunidad Campesina Pichirhua, considerando las condiciones y las limitaciones existentes como participación, capacidades locales, articulación de actores, focalización, aprovechamiento de potencialidades e identidad cultural.

4.1 ACTORES ESTRATEGICOS EN LA COMUNIDAD.

Cuadro Nro. 23 Aliados estratégicos internos.

Nro.	Instituciones	Sector	Permanencia en la comunidad.
1	Directivos de la comunidad campesina de Pichirhua.	Comunal.	Permanente.
2	Directivos de los barrios de	Comunal	Permanente.

Reconocida R.051-77-OAJAF-ORAMS en fecha 04 de febrero de 1977

Plan de Desarrollo Comunal de la Comunidad Campesina de Pichirhua 2016 al 2021.

3	Comités especializados de los barrios de las comunidades como la JASS, COGEBOS.	Comunal.	Permanente.
4	Municipalidad distrital de Pichirhua.	Público.	Permanente.
5	Gobernador del distrito de Pichirhua.	Público	Permanente.
6	Programas social Junto.	Público	Eventual.
7	Programa regional de Bosques manejados.	Público.	Permanente mientras dure el proyecto.

Cuadro 24: Aliados estratégicos externos.

Nr	Nombre de la institución	Sector	Línea de Trabajo	Responsable	Dirección.
1	Municipalidad provincial de Abancay.	Publica	Gestión de desarrollo provincial	Manual Campos Céspedes	Av. Lima Abancay
2	Caritas del Perú.	ONG.	Fortalecimiento de Capacidades y Proyectos productivos.	Santos Doroteo Borda López. 083321453.	Av. Daniel A. Carrión N° 511- Abancay.
3	Gobierno Regional de Apurímac.	Público	Gestión de desarrollo a nivel regional.	Wilber Venegas Torres. 083322688 anexo 115	Jr. Puno, 107- Abancay.
4	Dirección Regional de Agricultura	Público	Promotores del desarrollo agrícola	Ing. Ronal Pérez salcedo 083321132	Jr. Huancavelica N°723- Abancay
5	Dirección regional de la producción.	Público	Promotores de desarrollo a nivel industrial y empresarial.	Edwin Valverde Tapia 083321695	Jr. Mayta Capac. s/n – Patibamba- Abancay
6	Gerencia Regional de Recursos Naturales y Gestión del medio Ambiente	Público	Promotores de cuidado y protección ambiental.	Blog. Francisco Edgardo Medina Castro.	Jr. Puno N° 107
7	Datos de Centro De Promoción Y Desarrollo Rural Apurímac (CEP RODER)	ONG	Desarrollo rural.	083-321875	Prolongación Cusco 529-531 Abancay

Plan de Desarrollo Comunal de la Comunidad Campesina de Pichirhua 2016 al 2021.

8	Instituto De Investigación Y Desarrollo Andino (IIDA)	ONG	Desarrollo rural	083-324151	Urb. Los Ingenieros A-6 Abancay
9	Fondo de Cooperación para el Desarrollo Social (FONCODES) - Apurímac	Publico	Desarrollo productivo rural.	(01) 311-8900	Jr. Huancavelica esquina con Prado bajo.

Cuadro Nro. 25: Compromiso de actores de la comunidad.

Instituciones	Compromisos	Nivel.
Junta Directiva de la Comunidad Campesina	<ul style="list-style-type: none"> • Conducir la implementación del PDC. • Establecer un banco de propuestas en el marco del PDC (proyectos, perfiles, expedientes Técnicos). • Capacitar a sus miembros y líderes comunales. • Establecer alianzas estratégicas con instituciones públicas y privadas. • Garantizar la renovación democrática en todas las instancias. • Incentivar la participación de jóvenes y mujeres. • Promover el apoyo y la asesoría de instituciones y profesionales. • Realizar informes de avances del plan en las asambleas comunales. • Organizar espacios de seguimiento y evaluación del PDC. 	Alto
Comuneros y comuneras	<ul style="list-style-type: none"> • Participar en las actividades convocadas en el marco del PDC. • Participar en los procesos de seguimiento y evaluación del PDC. • Participar en las asambleas comunales y reuniones de la comunidad. • Mantener una actitud positiva y de crítica constructiva al desempeño de los directivos comunales. • Incrementar la capacidad de propuesta. • Cumplir con los aportes solicitados en el marco del PDC. • Vigilar el cumplimiento de acuerdos y compromisos. 	Alto

Plan de Desarrollo Comunal de la Comunidad Campesina de Pichirhua 2016 al 2021.

Municipalidad distrital de Pichirhua.	<ul style="list-style-type: none"> • Promover el diálogo con los directivos comunales sobre los objetivos del PDC. • Alentar la presentación de propuestas del PDC en los procesos de presupuestos participativos. • Apoyar la formulación técnica de las propuestas del PDC. • Facilitar la gestión de las propuestas del PDC seleccionadas en los procesos de presupuestos participativos. • Propiciar el acercamiento interinstitucional entre la comunidad y otras entidades locales y regionales en el marco de la gestión del PDC. • Participar en los espacios de seguimiento y evaluación del PDC. 	Alto
Instituciones públicas: <ul style="list-style-type: none"> - Gobierno Regional - Salud. - Educación - Proyectos y programas. - Suprefecto. - Juez de Paz. - Programas sociales. 	<ul style="list-style-type: none"> • Disposición al diálogo con los directivos comunales sobre los objetivos del PDC. • Apoyar la formulación técnica de las propuestas del PDC. • Facilitar la presentación de propuestas del PDC para evaluar su integración a los programas y actividades de cada entidad. • Facilitar la integración de las propuestas del PDC con los programas y actividades de cada sector. • Participar en los espacios de seguimiento y evaluación del PDC. 	Medio.
Instituciones Privadas. <ul style="list-style-type: none"> - ONG. - Asociaciones Productivas. 	<ul style="list-style-type: none"> • Promover el diálogo con los directivos comunales sobre los objetivos del PDC. • Apoyar la formulación técnica de las propuestas del PDC. • Ofrecer posibilidades de financiamiento y cofinanciamiento de las propuestas del PDC. • Participar en los espacios de seguimiento y evaluación del PDC. 	ALTO.

4.2 ESTRATEGIA DE CONCERTACIÓN Y ARTICULACIÓN.

Los integrantes del CODECOP, tendrán la función de informar, sugerir, evaluar, monitorear e involucrar en las acciones realizadas por las instituciones que operan en la comunidad en cumplimiento del PLADECOP.

Plan de Desarrollo Comunal de la Comunidad Campesina de Pichirhua 2016 al 2021.

Para el funcionamiento y cumplimiento de funciones de los miembros del CODECOP, se ha organizado en comisiones por ejes temáticos, asumida por instituciones relacionadas al tema de su competencia y afinidad; esta responsabilidad fue dado por consenso de los representantes de instituciones participantes que a continuación se detalla:

Nro.	EJE DESARROLLO	INSTITUCIONES RESPOSABLES
1	SOCIAL	Director de la I.E S. José A Sucre y un vocal de la comunidad.
2	ECONOMICO	Oficina de Desarrollo Local (ODEL) de la Municipalidad distrital de Pichirhua y un vocal de la comunidad.
3	TERRITORIO Y AMBIENTE	Área Técnica Municipal (ATM) de la Municipalidad distrital de Pichirhua.
4	INSTITUCIONAL Y DESARROLLO DE CAPACIDADES	Presidente de la comunidad y un representante de la mesa de concertación.