

PLAN DE DESARROLLO COMUNAL DE SECCEBAMBA



Comunidad : Seccebamba
Distrito : Lambrama
Provincia : Abancay
Región : Apurímac

*Comunidad Campesina de Seccebamba fue creada mediante
R.D. N° 84-2000-DRAG/AP, 09 de Octubre de 2000*

CONTENIDO

ÍNDICE.....	1
PRESENTACIÓN.....	2
INTRODUCCIÓN.....	3

CAPÍTULO I

GENERALIDADES DE LA COMUNIDAD.....	8
---	----------

- Ubicación
- Accesibilidad
- Antecedentes históricos
- Extensión
- Clima
- Población

CAPÍTULO II

SITUACIÓN ACTUAL DE NUESTRA COMUNIDAD.....	11
---	-----------

- Servicio de educación
- Servicio de salud
- Vivienda
- Servicios básicos
- Vías y medios de comunicación
- Actividades económicas
- Recursos naturales
- Actores locales
- Organización comunal, Instituciones públicas y privadas

CAPITULO III

ANALISIS ESTRATEGICO.....	28
----------------------------------	-----------

- Visión estratégica de desarrollo
- Análisis de Tendencias
- Identificación y análisis de los ejes estratégicos
- Programa de implementación estratégica de actividades y proyectos
- Proceso de Gestión de Proyectos

CAPÍTULO IV

CONCEJO DE DESARROLLO COMUNAL	30
--	-----------

- Estrategias de implementación
- Concejo de Desarrollo Comunal de gestión del PLAN
- Integrantes del Concejo de Desarrollo Comunal

ANEXOS

- Diversos

PRESENTACIÓN

La comunidad campesina de Seccebamba sufrió los embates del conflicto armado interno que vivió nuestro país en los años ochenta y noventa, este problema origino la migración masiva de los pobladores hacia las ciudades y después de 15 años de haber dejado a la comunidad, algunos comuneros retornaron para continuar con sus actividades agropecuarias, a pesar del tiempo transcurrido quedan los rezagos de dolor y sufrimiento vividos en los años de violencia.

El proceso de elaboración del plan de desarrollo participativo de la comunidad campesina de Seccebamba se logro culminar con la asistencia técnica y facilitación del Proyecto Mejoramiento de la Gestión Comunal para el desarrollo de la Actividad Forestal en 20 Microcuencas y 04 Subcuentas de la Región Apurímac, parte del Programa Sacha Tarpuy. Proceso considerado de mucha importancia porque será el documento que guie la gestión, planificación, concertación y fortalecimiento de la organización social.

Por este medio quiero reconocer a todos los pobladores de la comunidad, autoridades y profesionales del PIP Comunal por haber sido participes en la elaboración de esta herramienta de gestión. Así mismo la Comunidad Campesina de Seccebamba, pone a vuestra disposición el presente Plan, para ser consultado y difundido por los estudiantes, investigadores, proyectistas y programas del Estado así como también de la cooperación Técnica internacional.

Ysaías Ccahuana Chumbes
Presidente de la Comunidad

INTRODUCCIÓN

La comunidad campesina de Seccebamba a pesar de las secuelas psicosociales que dejó el conflicto armado interno, no sólo ha producido una inmensa aflicción en términos personales y familiares, sino también principalmente han dañado la cohesión y/o organización social en la comunidad.

En la actualidad la misión que se ha propuesto la comunidad, confirma la importancia de realizar un trabajo conjunto para promover el desarrollo sostenible y el bienestar de sus comuneros, garantizando la integridad y defensa de su territorio y desarrollando las capacidades de sus integrantes con principios y valores en forma participativa. El cumplimiento de una misión requiere de herramientas de gestión como el Plan de Desarrollo Comunal. La formulación del PDC es asumida por la Directiva Comunal y el Proyecto Bosques – PIP Comunal.

El Proceso de elaboración del Plan de Desarrollo de la comunidad al 2021 se ha realizado a través de talleres, asegurando la participación de los comuneros de Seccebamba, donde las autoridades líderes y los pobladores decidieron encaminar un proceso de planificación participativa para el progreso de la comunidad. Para ello se ha aplicado metodologías que les permitirá realizar ejercicios de reflexión, análisis de manera participativa identificando en el diagnóstico las limitaciones y potencialidades, con que cuenta la comunidad. La misión de desarrollo y trabajo a través de mapas parlantes.

Esperamos que las autoridades Distritales, Provinciales, Regional tomen en cuenta este documento de gestión e incorporen en los presupuesto participativos, de esta forma las comunidades se fortalecerán teniendo en cuenta el apoyo y compromiso de sus autoridades asignando partidas presupuestas en proyectos de inversión pública, para mejorar las principales necesidades que carece implementar en la Comunidad Campesina de Seccebamba.

DIRECTIVOS DE LA COMUNIDAD CAMPESINA DE SECCEBAMBA-LAMBRAMA

2015 – 2016

Presidente:	Sr. Ysaías Ccahuana Chumbes
Vicepresidente:	Sr. Edison Martínez Utani
Secretario:	Sr. Ronal Ríos Achulle
Tesorero:	Sr. Arturo Romero Rojas
Vocal I:	Sr. Elio Espinoza Serrano
Fiscal:	Sr. Anaclo Hurtado Centeno

CAPÍTULO I

GENERALIDADES DE LA COMUNIDAD

1.1 UBICACIÓN

La comunidad de Seccebamba se encuentra ubicada en el Distrito de Lambrama, Provincia de Abancay, Región Apurímac.

a) UBICACIÓN GEOGRÁFICA:

≡ **Latitud Sur:** 13° 46'57.30"
≡ **Longitud Oeste:** 72° 54'52.44"

b) ALTITUD:

≡ **Capital de Comunidad:** 2980msnm
≡ **Mínima:** 1930 msnm
≡ **Máxima:** 4000 msnm

c) COLINDANTES:

≡ **Norte:** Con la comunidad de Huayrapampa
≡ **Este :** Con la comunidad de Siusay Circa
≡ **Sur :** Con la comunidad Circa y Rio Pachachaca
≡ **Oeste:** Con la comunidad de Accopampa Cotarma

d) UBICACIÓN GEOGRAFICA

Comunidad	Seccebamba
Cuenca	Lambrama
Sub cuenca	Seccebamba
Micro Cuenca	Lambrama

e) UBICACIÓN POLÍTICA:

Región	Apurímac
Provincia	Abancay
Distrito	Lambrama
Comunidad	Seccebamba

f) MAPA DE UBICACIÓN.

Figura N°01: Mapa del Perú



Figura N°02: Región y Provincia



Figura N°3: Distrito: Lambrama



Figura N°4: Comunidad Seccebamba



1.2 ACCESIBILIDAD.

Para llegar a la Comunidad de Seccebamba existen dos vías de ingreso que está en el siguiente cuadro:

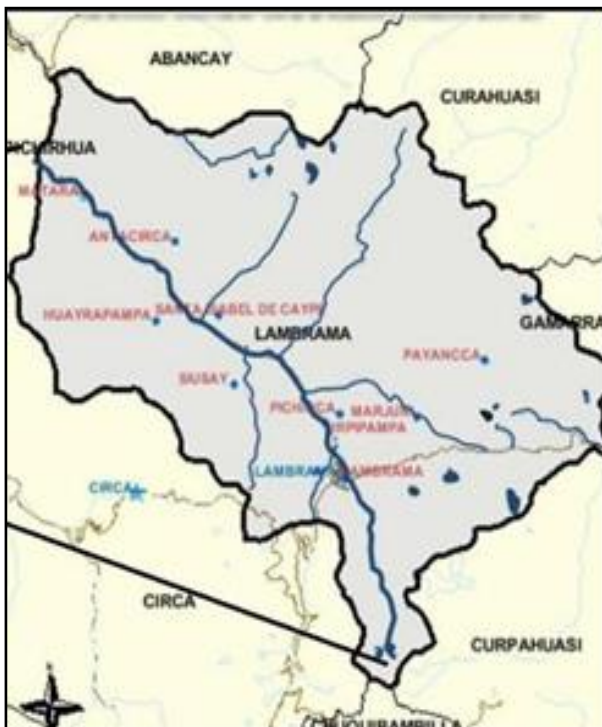
Cuadro N°01. Acceso comunidad de Seccebamba

Condición de la vía de acceso a la comunidad de Seccebamba				
Tramo	Condicion de la Vía	Km.	Tiempo	Frecuencia de movilidad
Lambra- puente Suncho.	Carretera asfaltada una sola vía	15Km.	20"	Diario
Puente suncho –Huayrapampa	Trocha Carrozable	12Km.	1horas	2 veces a la semana
Huayrapampa- Seccebamba	Trocha carrozable.	17km	1hora	
Abancay – Puente Chontay	Carretera asfaltada de dos vías	23Km	0.5horas	--
Puente Chontay - Seccebamba	Camino herradura	7Km	2horas	--
Abancay-Suncho- Huayrapampa-Seccebamba	Carretera asfaltada y trocha carrozable	50Km	2horas	

Fuente: Participantes en el Taller del PDC-2016.

FOTO N°01: CROQUIS DE ACCESO A LA COMUNIDAD DE SECCEBAMBA

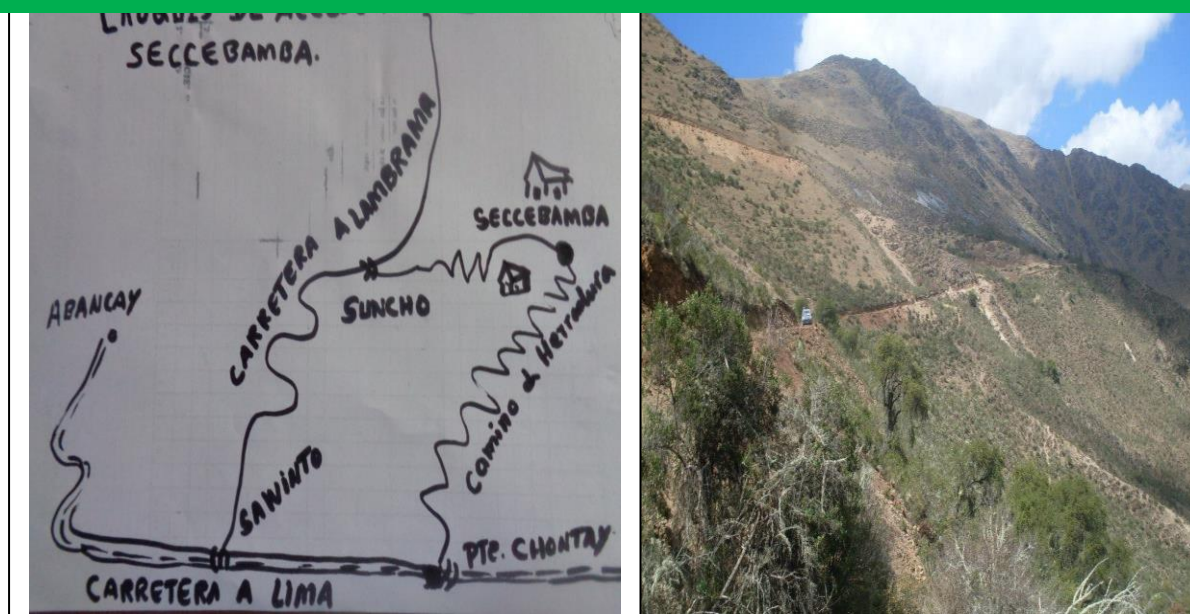

FUENTE: Taller de elaboración del PDC-2016

1.3 RESEÑA HISTÓRICA

El nombre de Seccebamba proviene de la preparaban de una deliciosa chicha a base de Jora, para la fermentación depositaban en Puiños (vasijas de barro) y en la base de la Chomba se asentaban el cconcho de la chicha que se llamaba "SECCE", de ahí proviene el nombre de Seccebamba.

Las primeras familias en poblar la comunidad fueron: Abelino Centeno Castañeda, Genaro Huamán Jacobo, personas que se dedicaban al cultivo de maíz en grandes parcelas, y Alejandro Reynoso Azurin, un herrero y Anastasio Centeno Castañeda, Carpintero. Transcurrido el tiempo, Seccebamba se fue poblando gracias al esfuerzo y compromiso de los primeros pobladores, y con el paso de los años lograron la constitución de la comunidad, reconocido legalmente como Comunidad Campesina el 09 de octubre del 2000 siendo presidente de la comunidad el señor Anacló Hurtado Centeno, quien conjuntamente con los demás comuneros lograron su autonomía como Comunidad.

El siguiente cuadro detalla los hechos históricos de la comunidad:

Cuadro N° 001 Hechos históricos de la comunidad.

AÑO	INSTITUCIONES Y PROYECTOS QUE FUERON PARTE DE SU DESARROLLO
2000	La Comunidad de Seccebamba fue creada mediante R.D. N° 84-2000-DRAG/AP.
2007	Se construye la Capilla Católica.
2006	Programa Juntos interviene en la Comunidad beneficiando a las madres con niños menores de 14 años.
2008	Llega la energía Eléctrica
2013	Programa Solidario Pensión 65, interviene en la comunidad en apoyo al adulto mayor
2015	Proyecto Bosques Manejados, Forestando con especies nativas y exóticas.

Fuente: Comuneros que participaron en el taller del PDC.

1.4 EXTENSIÓN.

Seccebamba, es una Comunidad Campesina legalmente reconocida mediante R.D. N° 84-2000-DRAG/AP, del 09 de octubre de 2000, inscrita en el Registro Nacional de Comunidades Campesinas y en el Ministerio de Agricultura de la Provincia de Abancay, cuenta con una extensión territorial de 2,106.25 hectáreas. De los cuales el 40% son tierras accidentadas y rocosas no apta para actividades agrícola y el 60% de tierras son aptas para desarrollar la actividad Agropecuaria y Forestal.

1.5 CLIMA.

La ubicación de la comunidad le permite tener un clima que varía desde los 1,900 msnm hasta los 4,000msnm., en la zona baja el clima es cálido, en la parte media templado y en la zona alta es frígido. La temperatura media anual es de 25 °C llegando a una mínima de 5 °C y a una máxima de 30 °C. En época de lluvia o heladas, en las zonas altas por encima de los 4000 m.s.n.m., la temperatura desciende hasta los 1°C bajo cero.

PLAN DESARROLLO COMUNAL SECCEBAMBA 2016-2021

Figura N°5: Mapa Parlante de la comunidad de Seccebamba



FUENTE: Taller de elaboración del PDC-2016

1.6 POBLACION.

La población que habita en la comunidad es 45 personas y comuneros calificados son 35 según el padrón comunal, incluidos los residentes de la ciudad de Abancay y otras ciudades. La presencia de jóvenes es mínima, debido a falta de oportunidades laborales y de estudio, migran a la ciudad de Abancay, Cusco y Lima, en busca de mejores oportunidades.

Cuadro N°02: Población de la comunidad de Seccebamba

Población de la comunidad de Seccebamba			
Grupo atareó	Varones	Mujeres	Total
0 a 5 años	02	01	03
6 – 12 años	03	02	05
13 a 17 años	02	02	04
18 a 35 años	05	04	09
36 a 60años	10	08	18
61 a mas	03	03	06
Total			45

Fuente: Comuneros participantes en el Taller del PDC-2016

2.9. IDIOMA.

El idioma más hablado en la comunidad es el quechua, sin embargo por la constante migración de los jóvenes a las ciudades van perdiendo su identidad, optando hablar el castellano.

CAPÍTULO II

SITUACIÓN ACTUAL DE NUESTRA COMUNIDAD

2.1. SERVICIO DE EDUCACIÓN.

La comunidad cuenta con una Institución Educativa de nivel primario que funciona del 1er. grado al 4to. Grado, es una Institución unidocente. En el presente año se matricularon solo 03 estudiantes del primer a cuarto grado, situación preocupante para los comuneros, porque corre el riesgo de racionalizar o cerrarse la institución por falta de estudiantes.

Condiciones de los servicios de la institución tenemos en el siguiente cuadro.

Cuadro N° 03: Infraestructura y servicios de las instituciones educativa Primaria

INSTITUCIONES EDUCATIVAS	Descripción de las condiciones de las I.E														
	Año de creación	N° de alumnos	varones	mujeres	N° de docentes	N° de ambientes	Condición de los ambientes	Agua tratado	Desagüe	Letrinas	Energía Eléctrica	Loza deportiva	Biblioteca	Internet	Comedor
I.E. 54064 de Seccebamba	1970	3	02	01	1	03	Regular	si	no	si	si	no	no	no	no

Fuente: Comuneros que Participaron en el Taller del PDC-2016

[PLAN DE DESARROLLO COMUNAL SECCEBAMBA 2016-2021]

Analfabetismo.- 09 personas son iletradas, en su mayoría personas adultas, que no tuvieron acceso a estudios de formación, por diferentes factores.

2.2 SERVICIO DE SALUD.

La comunidad de Seccebamba no cuenta con un establecimiento de salud, los pobladores para recibir atención se desplazan hacia el puesto de Salud de Accopampa-Cotarma (comunidad vecina del distrito de Pichirhua que dista 05 km aproximadamente) Algunos pobladores prefieren ser atendidos



en la ciudad de Abancay en el Hospital Guillermo Díaz de la Vega, por la facilidad de acceso desde la comunidad hacia la capital de la Provincia. En cuanto a la atención y presencia del sector salud en la comunidad es escasa debido a la falta de personal profesional con que cuenta el establecimiento de salud.

Cuadro N°04: Descripción del puesto de salud de Cotarma - Accopampa

DESCRIPCION	CONDICION DE LA INFRAESTRUCTURA									PERSONAL						
	Año de creación	Numero de Ambientes	Categoría	Malo	Bueno	Agua tratado	Pozo séptico	Energía Eléctrica	Movilidad	Medico	Obstetras	Psicólogos	Enfermeras licenciados	Odontólogo	Enfermeros técnicos	Chofer
	2001	18	I-4		si	si	si	si	si	Si	si	si	si	si	si	si
									1	01	02	01	02	01	04	01

Fuente: puesto de salud de Accopampa.

a) ÍNDICE DE DESNUTRICIÓN INFANTIL.

El desconocimiento del valor nutritivo de productos cultivados en la zona, la falta del buen habito alimenticio y la carencia de los servicios de saneamiento básico, son los problemas que generan distintas enfermedades, como se observa en el siguiente cuadro.

[PLAN DE DESARROLLO COMUNAL SECCEBAMBA 2016-2021]

Cuadro N°05: Enfermedades más comunes en la comunidad.

Enfermedades	N° Atendidos	N° de Afectados	%
Desnutrición Crónica	06	04	66.7
Anemia	06	04	66.7
EDA	06	03	50
Respiratorias Agudas	06	04	66.7
Caries Dental	06	05	83.3

Fuente: Personal de Salud de Accopampa PDC-2016

2.3 VIVIENDAS.

En la comunidad hay 57 viviendas de las cuales solo 21 son habitadas, el resto se encuentran cerradas, porque muchos de los comuneros viven fuera de la localidad.

Las viviendas están construidas en lugares dispersos, no tienen calles y están a base de adobe con techos de paja, calamina y teja y solo cuenta con servicios de agua entubada y con cocinas mejoradas.

2.5 SERVICIOS BÁSICOS.

Las viviendas de la comunidad tienen los siguientes servicios básicos como:

- Servicio de agua entubada, el total de familias tienen agua entubada.
- La cobertura del servicio de energía eléctrica solo 11 viviendas cuentan con energía eléctrica, el consumo es registrada por un medidor colectivo de la Institución Educativa Primaria.
- En la comunidad no dispone de un sistema de desagüe, solo 16 familias tienen letrinas de tipo silo seco y otros hacen sus necesidades al campo abierto
- La disposición de residuos sólidos, son dispuestos a las chacras, quebradas, acequias, porque no existe un relleno sanitario.

➤ MEDIOS DE COMUNICACIÓN.

La comunidad no cuenta con medios de comunicación, sólo capta una emisora radial y telefonía móvil Claro y Movistar con cobertura interrumpida, por la ubicación geográfica de la comunidad.

Esta comunidad está aislada de los diferentes medios de comunicación, por lo que la población está desinformada de los sucesos que ocurren a diario a nivel nacional.

[PLAN DE DESARROLLO COMUNAL SECCEBAMBA 2016-2021]

2.8 ACTIVIDAD ECONÓMICA.

La actividad económica de la comunidad, gira en función a la producción de maíz, papa, cebada, trigo, quinua y en algunas zonas se produce frutales así como palta, naranja, manzana, durazno y otros que están orientadas al consumo directo y para la venta; también se dedican a la crianza de vacunos, caprinos y ovinos y los animales menores como cuyes, gallinas, patos, etc.

a) AGRICULTURA.

La agricultura es la principal actividad de la población, constituye la base fundamental de la alimentación, entre los principales cultivos se puede citar en el cuadro N° 09. Sin duda, la principal actividad productiva de los comuneros es el maíz, papa, habas y cereales, la siembra de estos productos lo realizan en temporadas de lluvia. La tecnología de producción y siembra agrícola aún es tradicional usando arados, picos, lampas y Chaquitacllas.



El rendimiento de sus cultivos es bajo, por diferentes factores:

Deficiente infraestructura de riego, baja fertilidad de suelos, falta de manejo técnico, presencia de plagas y falta de asistencia técnica y capacitación permanente.

Cuadro Nro. 09: Principales cultivos y enfermedades

Principales cultivos	Plagas y Enfermedades
<ul style="list-style-type: none">• Papas Nativas• Olluco• Trigo• Maíz• Frijol• Arveja• Alfalfa• Hortalizas• Durazno• Manzana• Naranja	<ul style="list-style-type: none">• Mildiu• Cogollero• Rancho• Puka puncho• Piqui-piqui• El Pulgón• La mosca de la fruta• La Hormiga• Fumajina• Trips• La helada

[PLAN DE DESARROLLO COMUNAL SECCEBAMBA 2016-2021]

<ul style="list-style-type: none"> • Palta • Tumbo 	<ul style="list-style-type: none"> • La Rata • Gusano minador del fruto
--	---

Fuente: Trabajos grupales de los comuneros de Seccebamba- 2016

b) INFRAESTRUCTURA DE RIEGO.

La comunidad tiene las siguientes infraestructuras de riego:

- Canal rústico de Pachataccana – Chahuinlla, Long. 04 km, construido por los mismos comuneros hace 30 años.
- Canal entubado que nace del sector de Pachataccana, construido por la Municipalidad de Lambrama, Long. 5Km.
- Y el sistema de agua entubado para consumo humano que fue captado del manante de Chulcunchi huaycco, que lo usan también para irrigar sus huertos..

c) ÁREAS DESTINADAS PARA LA PRODUCCIÓN DE CULTIVOS.

La disposición de las áreas de cultivo lo considera de acuerdo a la fertilidad de las tierras y son:

Cuadro 10: Áreas cultivadas en promedio por familia (m2) y N°de frutas

Cereales				Tubérculos y hortalizas			
Maíz	Trigo	Cebada	Haba	Papa	Olluco	Frijol	Arveja
3000=0.03Has	200 = 0.02 Has	80m2	200=0.02 Has	2000=02 Has	100=0.01 Has	50m2	100= 0.01 Has

Frutales y forrajes					Forestal		
Naranja	Durazno	Palta	Manzana	Alfalfa	Tara	Eucalipto	Aliso
02 Unid	02 Unid	01 Unid	02 Unid	20 m2	03 x fam	10 x fam	02 x fam

Fuente: Comuneros participantes en el Taller del PDC-2016

d) CALENDARIO AGRÍCOLA.

El calendario agrícola es portadora del saber ancestral donde los comuneros utilizan anualmente para desarrollar sus actividades agrícolas a través de reuniones comunales.

.Cuadro N°11: Calendario agrícola y actividades de la comunidad.

MESES DEL	Actividades agropecuarias y costumbristas
Enero	Primer aporque de maíz, haba, siembra de alfalfa trébol y pastoreo de ganados.
Febrero	Primer aporque de papa, segunda aporque de maíz y festejos del carnaval.
Marzo	Roturación de nuevas parcelas de la comunidad y pastoreo de ganado Vacuno.
Abril	Roturación de nuevas áreas agrícolas
Mayo	Inicio de cosecha de maíz, papa, olluco, oca, festejos día de la Madre.
Junio	Cosecha de cereales en toda la comunidad.
Julio	Elaboración de adobes, construcción y mejoramiento de viviendas

[PLAN DE DESARROLLO COMUNAL SECCEBAMBA 2016-2021]

e) PECUARIA.

La mayoría de la población se dedica a esta actividad como alternativa de alimentación de las familias, el sistema de crianza es de manera extensiva, dicha producción es destinada más para el autoconsumo y el resto es para el mercado. Los ingresos provenientes de la venta de ganados son destinados para solventar la canasta familiar

FOTO N°04: CRIANZA DE OVINOS Y VACUNOS EN LA C. DE SECCEBAMBA.

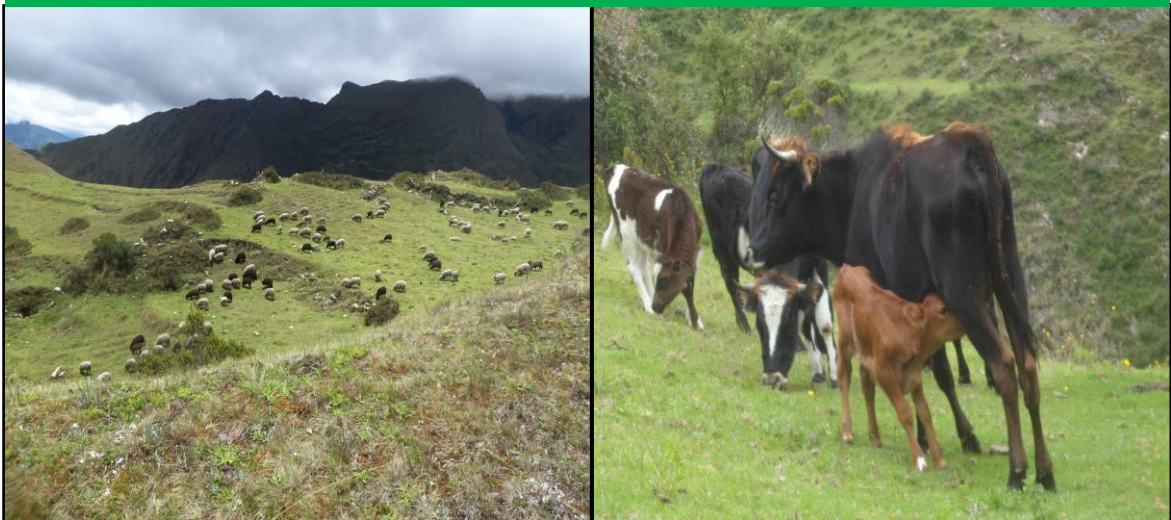

Cuadro N°12: Producción de animales menores y mayores.

PRODUCCION DE ANIMALES PROMEDIO POR FAMILIA								
Animales menores			Animales mayores					
Cuy	Gallina	Patos pavos	Ovino	Burro	Chancho	Vacuno	Equinos	Cabra
05	10	02	05	01	03	03	03	01

[PLAN DE DESARROLLO COMUNAL SECCEBAMBA 2016-2021]

Fuente: Comuneros que participaron en el Taller del PDC-2016

f) ESPACIO DE COMERCIALIZACIÓN.

Los comuneros tienen que transportar sus productos hasta la ciudad de Abancay para vender sus productos en los mercados y ferias, también aprovechan ocasionalmente la feria de Yacca para vender sus productos, son los únicos espacios para vender sus productos y de esa manera mejorar su situación económica de las familias.

g) MINERÍA.

La comunidad de Seccebamba tiene zonas con recursos mineros que ya están concesionadas por la Empresa Zomitomo Metal Minin., el sector de Lambramani y Huamani Orcco, que en la actualidad no se está haciendo ningún tipo de trabajo.

h) TURISMO.

La comunidad cuenta con centros arqueológicos; Ruinas de Cruz Ccasa, andenerías y cementerios religiosos Chankas, Ruinas de Filluccllo, Andenes de Sanco; así mismo tiene riqueza paisajística (bosques de tumbos, alisos) Y sus fiestas costumbristas así como el vaca Tintay.



i) CORREDOR ECONÓMICO.

La comunidad de Seccebamba, conforma el corredor económico Abancay – Amarupampa – Aymaraes, la misma que se articula con el distrito de Pichirhua. Dicho corredor potenciaría la actividad pecuaria y agrícola de los comuneros, y

[PLAN DE DESARROLLO COMUNAL SECCEBAMBA 2016-2021]

aprovechar la alta demanda de vehículos que transitan a la ciudad de Chalhuanca – Lima.

2.9 RECURSOS NATURALES.

La variedad de clima que tiene la comunidad es favorable para la existencia de la flora y fauna silvestre. También hay recursos maderables, minerales metálicos y no metálicos, entre otros:

a) FLORA.

La variedad de pisos ecológicos favorece la existencia de diferentes especies vegetales, entre ellos tenemos:

Cuadro N°13: Descripción de especies vegetales más importantes de la comunidad

NOMBRE	ALTA	MEDIA	BAJA	USOS
Marco		X	X	Dolor de barriga
Salvia	X	X		Medicina -Mate
Cola de caballo		X	X	Medicina
Ortiga	X			Medicina
Llantén		X	X	Medicina
Diente de león	X	X		Medicina
Yahuarchoncca		X	X	Golpes Hinchazones
Paico		X	X	Medicina – Mate
Matico		X	X	Dolores Musculares
Salcca Muña	X	X		Medicina-Mate
Llaullinco	X			Leña y colores
Molle		X	X	Medicinal,repelente,chicha
Paty			X	Madera
Pauca		X	X	Leña ,Artesanía y colores
Chachacomo	X	X		Leña y Artesanía
Lambras(aliso)		X	X	Leña y pigmento
Nogal		X	X	Alimentación,leña y pigmento

Fuente: Taller participativo PDC- 2016

b) FAUNA.

Por su favorable clima y múltiples pisos ecológicos habitan una variedad de animales silvestres, por los efectos del cambio climático se muestra una reducción de los animales en todo el sector de la comunidad.

[PLAN DE DESARROLLO COMUNAL SECCEBAMBA 2016-2021]

Cuadro N° 14: Descripción especies de animales más importantes de la comunidad

ESPECIE	NOMBRE	IMPORTANCIA	DAÑOS
ANIMALES CARNIBOROS Y HERVIBOROS	Zorro	Piel	Caza Aves y crías de ovino-vacunos.
	Venado	Carne	Consumo de cultivos
	Zorrino	Cosméticos	Algunos cultivos
	Vizcacha	Carne	Ninguno
	Gato montés común	Parte de la zona	Depredador de animales
	Comadreja común	Ecosistema	Mata al Cuy
	Cuculí	alimentación	Daño en Cereales
	Águila	Mascotas	Aves menores y lechones
	Cernícalo	Controlador	Cas aves pequeños
	Loro	Mascota	Maíz y cereales
	Perdis	Alimentación	Maíz, Papa etc.
	ACUATICOS	Bagre	Alimentación
REPTILES	Serpiente	Piel, Medicina	Controlador Biológico
	Lagartija	Ninguno	Ninguno
ANFIBIOS	Sapos	Ninguno	Controlador Biológico

Fuente: Taller participativo PDC- 2016

c) RECURSOS HÍDRICOS.

La comunidad de Seccebamba cuenta con 16 manantes a lo largo de su territorio, estas fuentes de agua, van disminuyendo por la intensidad de la calor y la baja precipitación pluvial.

Cuadro N°15: Recursos hídricos de la Comunidad de Seccebamba

FUENTES	NOMBRES		REGIMEN
MANANTES	Habaschacra	Tarucapucro	Permanente
	Lambramani	Huamani Orcco	Permanente
	Salvia Huaycco	Pachataccana	Permanente
	Qeuña Puquio	Jalastuyocc	Permanente
	Lloccllascca1	Lloccllascca2	Permanente
	Jenchascca Puqio	Lambras Puqio	Permanente

Fuente: Taller participativo PDC-2016

d) PASTOS NATURALES.

La comunidad de Seccebamba, también tienen los forrajes naturales que sirve de alimento a los animales, lo preocupante es que hay disminución de estos pastos por la escasez de lluvia y el sobre pastoreo de animales, estos pastos son; sunchos, ropo-ropo, Soccla, grama, banderilla, trébol, kicuyo, ichu; entre otros, dispersos en todos los sectores de la comunidad.

[PLAN DE DESARROLLO COMUNAL SECCEBAMBA 2016-2021]

2.10 ACTORES LOCALES.

Dentro de los actores locales están: la Municipalidad Distrital, Subprefectura Distrital, la IIEE. Educativa primaria y los Comités Especializados que se encuentran al interior de la comunidad entre ellos; Teniente Gobernador, Agente Municipal, Club de madres, Vaso de leche, Comité de Gestión de Bosques y las Juntas de usuario de agua.

a). LA ORGANIZACIÓN COMUNAL.

El nivel de organización en la comunidad es deficiente por varias razones: Muchos miembros de la comunidad no reside en la misma comunidad, la junta directiva desconoce sus funciones, los comuneros desconocen sus derechos y deberes, del mismo modo los comités especializados desconocen sus funciones, visto los inconvenientes de la organización, es tarea de las mismas autoridades fortalecer la organización comunal y trabajar por el bien común de Seccebamba.

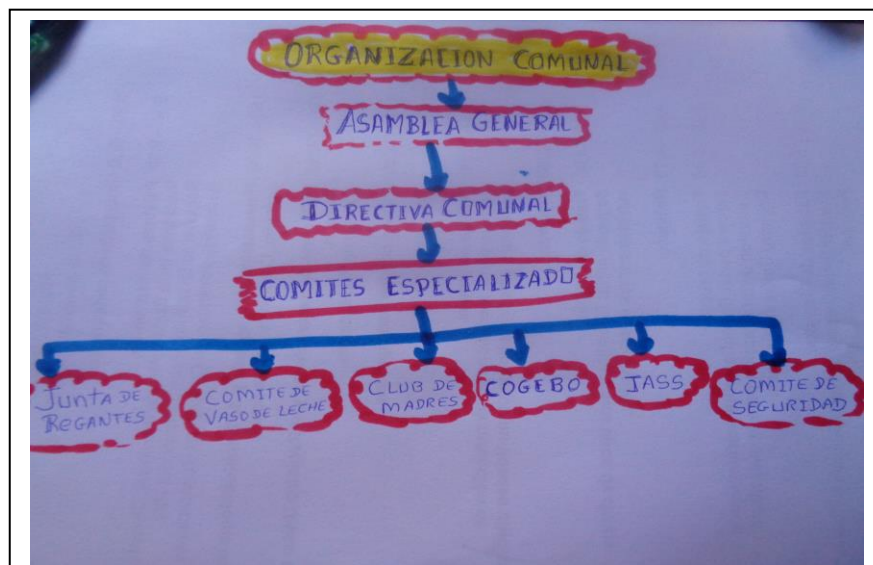

FUENTE: Taller de elaboración del PDC-2016

Cuadro N°16: Descripción de las organizaciones de base en la comunidad.

Organización Sociales de la Comunidad	Número de integrantes
Junta Directiva Comunal	07
Asociación Club de madres	13
Teniente Gobernador	01
Agente Municipal	01
Club Deportivo Centro Seccebamba	12

[PLAN DE DESARROLLO COMUNAL SECCEBAMBA 2016-2021]

Vaso de leche	13
Comité de Gestión de Bosques	05
Comunidad (Comuneros)	35
Programa juntos	18
Pensión 65	08

Fuente: Trabajos grupales en el Taller del PDC-2016

CAPÍTULO III

ANALISIS ESTRATERGICO

3.1 FORTALEZAS, OPORTUNIDADES, DEBILIDADES Y AMENAZAS.

La participación de los comuneros acompañados por sus autoridades en el proceso de identificación de las condiciones internas y externas, ha permitido identificar de manera crítica y analítica las fortalezas, oportunidades, debilidades y amenazas detalladas en los siguientes cuadros.



➤ CONDICIONES INTERNAS DE LA COMUNIDAD

Cuadro N° 17: Análisis condiciones internas de la comunidad

ANALISIS DE LAS CONDICIONES INTERNAS DE LA COMUNIDAD		
EJES	Fortalezas	Debilidades

[PLAN DE DESARROLLO COMUNAL SECCEBAMBA 2016-2021]

SOCIAL	<ul style="list-style-type: none"> • Recursos humanos. • Existe Programas, sociales del estado • Existe servicios de agua entubado • Existe institución educativa primaria • Existe un estadio deportivo • Existe espacios para parques de recreación. • Existen Club de Madres 	<ul style="list-style-type: none"> • Inexistencia de servicio de saneamiento básico (desagüe) de calidad. • Desnutrición en población infantil. • No existe un establecimiento de Salud • Falta de implementación de la institución educativa • Falta de estudiantes. • Desconocimiento de funciones de las Autoridades.
ECONOMICO	<ul style="list-style-type: none"> • Disponibilidad de infraestructuras de riego • Terrenos para desarrollar la agricultura. • Existe diversidad de pastos para la crianza de vacunos, ovinos y otros • Existe producción agropecuaria • Cuenta con energía eléctrica • Existe diversidad de variedades de semillas de papas nativas y maíz y otros • Existe artesanos en la zona 	<ul style="list-style-type: none"> • Falta de circuitos turísticos en la comunidad. • La geografía de la comunidad es muy pendiente. • Vías de acceso en situación deficiente • No existe asociaciones de productores • No aprovechamiento de mercados potenciales • La energía eléctrica no tiene cobertura para todos • Falta mejoramiento de los canales de riego y riego tecnificados
TERRITORIAL AMBIENTAL	<ul style="list-style-type: none"> • Existe carretera suncho Seccebamba • Existe cobertura telefonía móvil claro, movistar • Cobertura de radios locales FM de Abancay • Piso ecológico comunal favorable para la preservación de la biodiversidad (bosques nativos) • Productores agropecuarios que desarrollan de manera natural y ecológica. • Existe recursos maderables, eucalipto, aliso y Paty. • Áreas de cultivo suficiente para el cultivo. 	<ul style="list-style-type: none"> • Falta mejoramiento y ampliación de carreteras para zonas de producción • Falta mejoramientos de los servicios de agua y telefonía TV y Radios locales • Poca conciencia en la disposición de residuos sólidos por los pobladores. • Poca capacitación sobre delitos ambientales (quemados, talas, caza, depredación de flora y fauna) • Pocos mercados ecológicos en la provincia • Falta acciones de siembra de agua • Mal manejo de los fondos por venta de recurso forestal
INSTITUCIONAL	<ul style="list-style-type: none"> • La comunidad tiene documento de reconocimiento legal • Disponibilidad de herramientas de gestión comunal (estatuto, libros, actas) • Disponibilidad de local comunal • Existe una iglesia católica • Existe comités especializados en la comunidad 	<ul style="list-style-type: none"> • Falta de identificación compromiso con la comunidad • Problemas de liderazgo entre comuneros • Falta actualizar estatuto, elaborar el PCC • Poco compromiso de los acuerdos asumidos. • Inasistencia de los pobladores a las asambleas y reuniones comunales.

➤ CONDICIONES EXTERNA DE LA COMUNIDAD

Cuadro N° 18: Análisis de condiciones externas de la comunidad

ANALISIS DE LAS CONDICIONES EXTERNA DE LA COMUNIDAD		
EJES	Oportunidades	Amenazas

[PLAN DE DESARROLLO COMUNAL SECCEBAMBA 2016-2021]

SOCIAL	<ul style="list-style-type: none"> • Políticas públicas favorables para erradicar la desnutrición crónica infantil. • Incremento de canon y regalías mineras a las municipalidades • Políticas favorables para mejorar y ampliar la calidad educativa. • Gobiernos locales con disposición para combatir la inseguridad ciudadana • Programas integrales de saneamiento básico. 	<ul style="list-style-type: none"> • Influencia de productos alimenticios a base de conservas y transgénicos • Asistencialismo por parte del gobierno central con programas sociales • Racionalización y cierre de la educación • La no descentralización de recursos económicos para invertir en proyectos de desarrollo • Autoridades locales, regionales que no prioricen la inversión en proyectos agrícolas en la comunidad.
ECONOMICO	<ul style="list-style-type: none"> • Existe DIRCETUR para promover circuitos turísticos • Municipalidad Provincial y distrital dispone de una ODEL • Creciente demanda de productos agroecológicos. • Existen programas (Aliados, Agroideas y Procompite, MINAGRI IDMA) que apoya la actividad productiva. • Dirección regional agraria transferido al GR • Entidades financieras facilitan créditos • Existe mercados locales y regionales 	<ul style="list-style-type: none"> • Falta de voluntad y asignación presupuestal • Incidencia de los efectos del cambio climático en la comunidad. • Productores ecológicos adulteran productos por la alta demanda • Ingreso de nuevas plagas y/o parásitos y enfermedades a los cultivos y animales. • Alza de precios de insumos agrícolas y pecuarios. • Compradores de productos intermediadores pagan precios ínfimos al productor • Fenómeno del niño
TERRITORIAL AMBIENTAL	<ul style="list-style-type: none"> • Plan de desarrollo concertado regional, provincial y distrital incorporados con proyectos de inversión pública • Disposición de iniciativas a nivel regional y nacional para ampliar la comunicación y electrificación. • Creciente consumo de alimentos sanos. • Apoyo SERFOR en conservación y manejo de recursos naturales. • Políticas del MINAM para conservar la biodiversidad y promover ordenamiento territorial • Retribución por protección del ecosistema. 	<ul style="list-style-type: none"> • Efectos del cambio climático. • Conflictos territoriales por linderajes • Riesgo de contaminación del agua y suelo por parte de empresas mineras • Concesión de carreteras a empresa privadas • Poca iniciativa de autoridades para invertir en proyectos de telecomunicación • Política ambiental escasamente implementada en la comunidad. • No implementación con recursos económicos para la ZEE y OT • Empresas prestadoras de servicios de agua potables no implementan
INSTITUCIONAL	<ul style="list-style-type: none"> • Presencia de Programa Bosques Manejados en la comunidad • Articulación interinstitucional con fines de promover el desarrollo de comunidades. • Organización internacional del trabajo, declara que consulta previa a comunidades 	<ul style="list-style-type: none"> • Decretos y Leyes en contra de las comunidades campesinas • Escasa iniciativa concertadora interinstitucional a nivel local y regional. • Problemas de límites con comunidades vecinas • Derogar la Ley de Comunidades campesinas. • Autoridades nacionales no tienen ninguna iniciativa para la consulta previa sobre concesiones mineras

a) VISIÓN DE DESARROLLO COMUNAL

La comunidad de Seccebamba, entre todos los actores identificó la visión de desarrollo comunal expresando su anhelo y sueño dentro de los cinco años 2016 al 2021.

[PLAN DE DESARROLLO COMUNAL SECCEBAMBA 2016-2021]

La comunidad Campesina de Seccebamba al 2021 es una comunidad organizada liderando el desarrollo sostenible a base de producción de maíz y papa, para el mercado regional.

b) MISIÓN DE LA COMUNIDAD DE SECCEBAMBA

Se promoverá el desarrollo sostenible de la comunidad y el bienestar común de los pobladores, garantizando la integridad y defensa de su territorio y fortaleciendo las capacidades de sus miembros con actitudes participativas.

Este análisis responde a las necesidades de la población y en función a éstas se plantea las alternativas de solución a través de actividades y proyectos para los próximos cinco años.

3.2 EJES ESTRATÉGICOS DE DESARROLLO

Los ejes estratégicos constituyen la base de la elaboración del plan de desarrollo de la Comunidad Campesina de Seccebamba.

➤ PRIORIZACION DE ACTIVIDADES Y PROYECTOS -2016 -2021.

EJES DE DESARROLLO	OBJETIVOS	PROYECTOS	ESTRATEGIAS	CRONOGRAMA 2016 AL 2021					ALIADOS	RESPONSABLE DE LA GESTION
				01	02	03	04	05		
SOCIAL	<ul style="list-style-type: none"> Mejorar el nivel cultural de la población en base a una buena educación de calidad, con infraestructura adecuada e implementada. 	<ul style="list-style-type: none"> Implementar y equipar el servicio educativo primario. Crear un Programa de educación infantil PRONOI 	<ul style="list-style-type: none"> Gestionar a las Autoridades del sector educación 	X					MINEDU, Municipalidad Distrital	La Directiva Comunal y la Municipalidad Distrital. MINEDU, MINSa y GRAP
	<ul style="list-style-type: none"> Promover el acceso a los servicios de salud para todos, con calidad y servicios básicos eficientes Promover campañas de socialización, sensibilización en alimentación y educación familiar 	<ul style="list-style-type: none"> Mejorar el sistema de saneamiento básico de Agua y Desagüe y viviendas saludables en la comunidad Crear un centro de vigilancia comunitario de salud. Capacitar a las familiar en salud alimentaria Crear los huertos familiares. 	<ul style="list-style-type: none"> Gestionar al sector de salud y al ministerio de vivienda. A través de faenas construir un local para el Centro comunitario 	X					MINSa, MVCS, GRAP, Municipalidad Distrital y aporte comunal.	La Comunidad y la Municipalidad Distrital MINSa y GRAP, MVCS.
ECONÓMICO	<ul style="list-style-type: none"> Impulsar el desarrollo productivo y comercial de la comunidad en base a la producción agro ecológicos de calidad 	<ul style="list-style-type: none"> Asistencia técnica agropecuaria a productores agrícolas Mejoramiento genético de Ganados Vacunos y Ovinos. Mejorar los sistemas de riego y los pequeños reservorios 	<ul style="list-style-type: none"> Crear asociaciones de productores de papas nativas y de Ganado vacuno. Gestionar a la 	X					MINAGRI, GRAP, DRA, Municipalidad Distrital.	La Directiva comunal y la Municipalidad Distrital. Agro Rural DRA, MINSa y GRAP
	<ul style="list-style-type: none"> Fomentar el turismo, recuperando los recursos arqueológicos, paisajísticos, folklóricos y culturales, desarrollando programas de promoción turística. 	<ul style="list-style-type: none"> Promoción del turismo con espacios adecuados y viviendas saludables. Capacitación técnica en tejidos artesanales. 	<ul style="list-style-type: none"> Ampliar el camino de herradura. Realizar un inventario de las zonas atractivas que tiene la comunidad 		X				MTCE, DIRCETUR, Municipalidad Distrital	La Directiva Comunal y la Municipalidad Distrital. GRAP y DIRCETUR
INFRAESTRUCTURA Y COMUNICACIÓN VIAL	<ul style="list-style-type: none"> Promover una mayor integración socioeconómica mediante la ampliación y mejora de la infraestructura 	<ul style="list-style-type: none"> Construcción de una trocha carrozable. Construcción de pequeños sistemas de riego y reservorios. Ampliar la red de energía eléctrica a la comunidad. 	<ul style="list-style-type: none"> Participar en los presupuestos participativos de la municipalidad y hacer conocer 	X	X		X		MTC, Electro Sur Este, DRT, Municipalidad Distrital.	Directiva Comunal y la Municipalidad Distrital. GRAP y MVSC, ANA.
ECOLOGÍA Y MEDIO AMBIENTE	<ul style="list-style-type: none"> Garantizar la gestión integrada y sostenible de los recursos naturales y la calidad ambiental para la adaptación al cambio climático 	<ul style="list-style-type: none"> Construcción de un pequeño relleno sanitario y pozos sépticos y silos Forestación y reforestación con especies exóticas, nativas y frutales 	<ul style="list-style-type: none"> Fijar un lugar adecuado para un relleno sanitario. Realizar el inventario 					X	MINSa, MINAN, Municipalidad, IDMA Y CARITAS.	Directiva Comunal y la Municipalidad Distrital. GRAP y MINAN, ANA, SERFOR
	<ul style="list-style-type: none"> Conservar la biodiversidad natural y la diversidad cultural 	<ul style="list-style-type: none"> Campañas permanentes de sensibilización sobre temas de protección del medio ambiente. Intensificar la forestación con especies nativas y exóticas. 	<ul style="list-style-type: none"> convocar a faenas de limpieza de las calles 			X		X	MINAN, SERFOR, DIRCETUR, Municipalidad Distrital, CARITAS e IDMA	Directiva Comunal GRAP y MINAN, ANA, SERFOR
INSTITUCIONAL	<ul style="list-style-type: none"> Consolidar la Institucionalidad Comunal, fortaleciendo las organizaciones y desarrollando sus capacidades de gestión y concertación sobre la 	<ul style="list-style-type: none"> Modificación y aprobación del estatuto comunal. Reconocimiento del lindero de la comunidad con participación de los jóvenes. 	<ul style="list-style-type: none"> Coordinar con las autoridades competentes para sanear los problemas 	X				X	Municipalidad Distrital, ONG.	Directiva Comunal y la Municipalidad Distrital. GRAP y ANA, SERFOR

CAPÍTULO IV

GESTIÓN DEL PLAN DE DESARROLLO COMUNAL

4.1. CONSIDERACIONES PREVIAS.

Los responsables de la gestión del plan requieren contar con consideraciones básicas antes de iniciar su ejecución y se resume en lo siguiente:

- ≡ **Un Plan es un Instrumento.**- Un plan de desarrollo no resuelve ningún problema, ni aprovecha ningún tipo de oportunidad, sino es aplicado de manera adecuada. Un plan de desarrollo puede estar bien elaborado pero será solo un documento, si los responsables de su ejecución no asumen o no están preparados para su gestión.
- ≡ **Un Plan orienta.**- Un plan brinda pautas generales para identificar las actividades concretas. Una de las tareas de la gestión del plan es convertir las recomendaciones generales en acciones concretas.
- ≡ **Un Plan es abierto.**- Un plan de desarrollo es un instrumento abierto para ser revisado, corregido, perfeccionado, reajustado y completado. Un plan no se puede aplicar de manera rígida, es susceptible a recibir modificaciones de acuerdo a las circunstancias.

4.2. ESTRATEGIAS DE SEGUIMIENTO Y EVALUACIÓN

El seguimiento es la revisión periódica de los avances del proceso de implementación del plan de desarrollo, mientras que la evaluación consiste en analizar con mayor profundidad los resultados obtenidos y el desempeño de los actores involucrados en plazos más amplios de tiempo (semestral o anual). Ambos tipos de prácticas tienen la finalidad de reorientar y modificar los aspectos que no están marchando de acuerdo a las expectativas. Fortalecer y consolidar los aspectos que alcanzan los resultados esperados. La realización de acciones de seguimiento y evaluación brinda mayor legitimidad y credibilidad a la gestión del plan.

- **La aplicación de un sistema de seguimiento debe considerar los siguientes pasos y aspectos:**
 - ≡ Revisar los procesos seguidos para la ejecución de actividades y tareas.

[PLAN DE DESARROLLO COMUNAL SECCEBAMBA 2016-2021]

- ≡ Contrastar lo planificado con lo realizado para conocer el nivel de cumplimiento de los cronogramas.
- ≡ Revisar el nivel de provisión de los recursos y los insumos necesarios.
- ≡ Identificar problemas y obstáculos en el proceso de implementación.
- ≡ Identificación de las medidas de ajuste y corrección
- ≡ Verificar la aplicación de las recomendaciones.

➤ **La aplicación de un sistema de evaluación debe considerar los siguientes pasos y aspectos.**

- ≡ Definir los alcances de cada evaluación: metas, efectos, impactos.
- ≡ Contrastar lo planificado y lo realizado, enfatizando el análisis de las razones que explicarían los atrasos y las fallas, los éxitos y alcances.
- ≡ Analizar los resultados alcanzados tomando como referencia los indicadores de cada proyecto y los indicadores de cada eje del plan.
- ≡ Realizar el análisis de los resultados en términos cuantitativos (crecimiento de producción, rendimientos, volúmenes, infraestructura construida) y cualitativos (cambios en actitudes y prácticas de los productores)
- ≡ Incluir en el análisis una evaluación de la gestión del plan.
- ≡ Identificar las conclusiones y las recomendaciones.

4.3. PROCESOS DE GESTION DE PROYECTOS

Para implementar los proyectos a continuación se presenta un cuadro como modelo de todo un proceso, en donde se explica claramente el proceso de gestión de proyectos antes como era y ahora como se desea:

Grafico N° 07: Proceso de Gestión de Proyectos



[PLAN DE DESARROLLO COMUNAL SECCEBAMBA 2016-2021]

4.4. CONSEJO DE DESARROLLO COMUNAL DE NUESTRO PLAN COMUNAL

Los actores responsables y aliados estratégicos identificados antes, durante y después del proceso de la elaboración del plan, se comprometieron en la implementación del Plan: Puesto de salud de Siusay, Instituciones Educativas de nivel Inicial y Primaria, Municipalidad Provincial de Abancay, Municipalidad Distrital de Lambrama y las organizaciones de base de la comunidad.

Instituciones privadas como ONGs y entidades financieras. Pero también instituciones públicas externas: Pensión 65, Programa Juntos, MINAGRI, AGRORURAL, MINAM, FONCODES, SENASA, SERFOR, ALA, Etc., Todos ellos tienen como ámbito de trabajo la comunidad, a la vez muestran opiniones favorables en la implementación del PLAN. Por consiguiente, es necesaria la concertación local-comunal donde se vean involucrados todos los actores y cumplir con el rol de vigilancia – fiscalización; para mejorar las estrategias de implementación y actualización del Plan de Desarrollo Comunal.

➤ **Estrategias de corto plazo:**

- ≡ Validación del PLAN a nivel comunal.
- ≡ Implementación de reuniones periódicas del comité de gestión del Plan.
- ≡ Instalar un espacio de concertación local.
- ≡ Elaborar un plan trabajo anual a nivel comunal en base al plan.
- ≡ Realizar convenios interinstitucionales con las instituciones aliadas.

➤ **Estrategias de mediano plazo:**

- ≡ Revisión y actualización del PLAN de desarrollo comunal.
- ≡ Fortalecer el espacio de concertación local.
- ≡ Participar e incidir en los presupuesto participativos a nivel distrital, provincial y regional.
- ≡ Proponer acciones conjuntas a través de la Federación de Comunidades.

➤ **Estrategias de largo plazo:**

- ≡ Revisar y actualizar el PLAN.
- ≡ Seguir fomentando y sensibilizando a todos los actores del distrito para el desarrollo concertado de la comunidad de Seccebamba.

4.5 ¿COMO EJECUTAREMOS Y EVALUAREMOS NUESTRO PLAN?

La asamblea es la máxima autoridad o espacio donde será aprobada, evaluada los proyectos priorizados en el Plan de Desarrollo Comunal, es convocada por la Directiva de la Comunidad. La Junta Directiva Comunal cumplirá con la Gestión en el presupuesto participado de la Municipalidad Distrital de Lambrama, también ante otras instituciones privadas y estatales locales, Regionales y a nivel Nacional.

Será la Directiva Comunal quién al final del año presente un informe de lo avanzado y logrado en la ejecución de los proyectos.

4.6 INTEGRANTES DEL COMITÉ DE GESTION DEL PLAN DESARROLLO COMUNAL

Coordinador: Presidente de la comunidad de Seccebamba.

Miembro 01: Comité de Gestión de Bosques de Seccebamba

Miembro 02: Directores (a) de la I. E Primaria e Inicial de Seccebamba

Miembro 03: Responsable del Puesto de Salud de Seccebamba.

Miembro 04: Presidente lideresa Programa Juntos

Miembro 05: Juez de Paz no letrado

ANEXOS

DIRECTORIO DE JEFES DE INSTITUCIONES DEL AMBITO DE LA PROVINCIA DE ABANCAY Y LAMBRAMA-2016

N°	NOMBRES Y APELLIDOS	CARGO	INSTRITUCION	SEDE	CEL
1	WILBER F. VENEGAS TORRES	GOBERNADOR REGIONAL	GOBIERNO REGIONAL DE APURIMAC	ABANCAY	083-321174
2	JOSE M. CAMPOS CESPEDES	ALCALDE PROV. ABANCAY	MUNICIPALIDA PROV. DE ABANCAY	ABANCAY	083 323778
3	VICTOR RAUL PEREZ KARI	ALCALDE DISTRITAL	MUNICIPALIDAD DIST. LAMBRAMA	LAMBRAMA	975312174
4	RICHAR HURTADO NUÑEZ	DIRECTOR REGIONAL	DIRECCION REGIONAL DE EDUCACION	ABANCAY	083-321066
5	RAMIRO SIERRA CORDOVA	DIRECTOR	UNIDAD DE GESTION EDUCATIVA LOCAL	ABANCAY	083-322242
6	JORGE PONCE JUAREZ	DIRECTOR REGIONAL	DIRECCION REGIONAL DE SALUD	ABANCAY	083-321127
7	DR. RAMIRO CAMPANA	DIRECTOR REGIONAL-RED ES SALUD.	ES SALUD	ABANCAY	083-321654
8	Ing. JUAN CARLOS CORTEZ MIRANDA.	DIRECTOR REGIONAL	DIRECCION REGIONAL DE TRANSPORTE Y COMUNICACIONES	ABANCAY	083-321695
9	Ing. OMAR GALBAN C	DIRECTOR REGIONAL	DIRECCION REGIONAL DE VIVIENDA CONSTRUCCION Y SANEAMIENTO.	ABANCAY	083-321664
10	WILBER BALLON PINTO	DIRECTOR REGIONAL	DIRECCION REGIONAL DE PRODUCE	ABANCAY	083-321695
11	LEONARDO ABAD CENTENO VILCA	ADMINISTRADOR	AUTORIDAD NACIONAL DEL AGUA -ALA	ABANCAY	
12	JORGE EDISON TITO MAR	ADM. TEC. FORESTAL Y DE FAUNA SILVESTRE	SERVICIO NACIONAL DE RECURSOS FORESTALES FLORA Y FAUNA SILVESTRE.	ABANCAY	083-324202
13	DR. RAMIRO TRUJILLO ROMAN	RECTOR	UNIVERSIDAD TECNOLOGICA DE LOS ANDES	ABANCAY	083-321559
14	DR. LEONARDO A. PRADO CARDENAS	RECTOR	UNIVERSIDAD NACIONAL DE MICAELA BASTIDAS	ABANCAY	083-323210
15	Ing. YESRHI CABALLEROS	DIRECTOR	INSTITUTO DE DESARROLLO DEL MEDIO AMBIENTE	ABANCAY	
16	ELVYN SAMUEL DIAZ TELLO	COORDINADOR TERRITORIAL DEL ENLACE REGIONAL MIDIS	MIDIS- APURIMAC	ABANCAY	983906370
17	JOSEFINA CHAVEZ ROMAN	JEFE (e) DE UNIDAD TERRITORIAL	QALI WARMA	ABANCAY	941522927
18	ARISTIDES PALACIOS MIRANDA	JEFE (e) DE UNIDAD TERRITORIAL	PENSION 65	ABANCAY	RPM #984806600
19	PEÑA TRUJILLO JOHANNA	JEFE UNIDAD TERRITORIAL	PROGRAMA JUNTOS	ABANCAY	#981833051
20	YONI BAZAN NUÑEZ	COORDINADOR ZONAL	PROGRAMA CUNA MAS	ABANCAY	983701709
21	Ing. JULIO R. ESCALANTE ARAGON.	JEFE ZONAL (E)	FONCODES	ABANCAY	966935194
22	Ing. GERSON GIOVANI PALIZA PINTO	RESPONSABLE REGIONAL.	COMITÉ DE TRANSPARENCIA Y VIGILANCIA CIUDADANA	ABANCAY	#983648599
23	CARMEN RONDON GUTIERREZ	COORDINADORA REGIONAL	PROGRAMA TAMBOS	ABANCAY	
24	CONTRERAS MENA CARMEN	GESTOR INSTITUCIONAL LOCAL	PROGRAMA TAMBOS	HUAYLLABAMBA	983673888
25	RODRIGUEZ BACILIO ELVIA ROCIO	JEFA DE LA UNIDAD DE ENLACE TERRITORIAL	PRONABEC	ABANCAY	
26	ENVER QUINTEROS PERALTA	RESPONSABLE REGIONAL.	APRODEH	ABANCAY	083-321294
27	Ing. ROBERTO MALLMA PINEDA	DIRECTOR	CEDES	ABACAY	083-32201