

# PLAN DE DESARROLLO COMUNAL DE VISCACHAYOC - 2021

Viscachayoc, comunidad que gestiona su desarrollo en base a sus  
potencialidades



VISCACHAYOC - 2016

## CONTENIDO

INDICE.....	1
PRESENTACION.....	2
<b>CAPITULO I</b>	
<b>ASPECTOS GENERALES DE LA COMUNIDAD.....</b>	<b>3</b>
✓ Ubicación y Limites	
✓ Accesibilidad	
✓ Antecedentes Históricos	
✓ Extensión	
✓ Altitud y Clima	
✓ Población	
<b>CAPITULO II</b>	
<b>SITUACION ACTUAL DE NUESTRA COMUNIDAD.....</b>	<b>8</b>
✓ Servicio de educación	
✓ Servicio de Salud	
✓ Servicios Básicos	
✓ Actividades económicas	
✓ Recursos naturales	
✓ Actores Locales	
<b>CAPITULO III</b>	
<b>ANALISIS ESTRATEGICO.....</b>	<b>21</b>
✓ Análisis estratégico - FODA	
✓ Visión estratégica de desarrollo	
✓ Misión	
✓ Identificación y análisis de los ejes estratégicos	
✓ Programa de implementación estratégica de actividades y proyectos	
<b>CAPITULO IV</b>	
<b>ESTRATEGIAS PARA LA IMPLEMENTACION DEL PLAN DE DESARROLLO.....</b>	<b>29</b>
<b>CAPITULO V</b>	
<b>FNANCIAMIENTO DEL PLAN DE DESARROLLO .....</b>	<b>30</b>
<b>CAPITULO VI</b>	
<b>ANEXOS .....</b>	<b>31</b>

## I. PRESENTACIÓN

El presente documento, Plan de Desarrollo de la comunidad de Viscachayoc, es el resultado de un conjunto de actividades de campo y gabinete, resaltando una plena participación de los pobladores de la comunidad en este proceso de planificación estratégica.

Este plan de desarrollo busca sustancialmente convertirse, en un instrumento de gestión y financiamiento, constituyéndose en guía de acción para las diferentes administraciones comunales que puedan sucederse en nuestra comunidad de Viscachayoc; donde se visualizan potencialidades, problemas, necesidades, diagnóstico y soluciones extraídas de los talleres e interacciones directas realizadas con las autoridades locales, su población y con el apoyo técnico de instituciones públicas como el gobierno regional de Apurímac a través del proyecto “Mejoramiento de la Gestión Comunal para el desarrollo de la actividad forestal en 20 Micro cuencas y 04 Sub Cuencas de la Región Apurímac” con código SNIP 242498 , el cual es parte del Programa Bosques Manejados de la Región Apurímac, y de instituciones privadas como es el caso de la ONG Instituto de Investigación y Desarrollo Andino – IIDA, que con identificación técnica y esfuerzo constante han logrado elaborar el mencionado plan.

Este importante trabajo en la historia de Viscachayoc, cobertura desde el periodo 2016 – 2021 y el carácter participativo de su formulación lo valida y así mismo lo hace perfectible en el tiempo, convirtiéndolo en un documento no estático, sino dinámico y base de futuros trabajos de proyección a largo plazo

Es nuestro deseo expresar a la población de Viscachayoc en general la esperanza de que este esfuerzo contribuya decididamente al progreso y realización general y sea un instrumento que permita brindar mejores condiciones de vida y oportunidades a las nuevas generaciones

**Directiva Comunal**  
**Viscachayoc**

## CAPITULO I: ASPECTOS GENERALES

### 1.1. Ubicación Geográfica

La comunidad de Viscachayoc pertenece al distrito de Justo Apu Sahuaraura, Provincia Aymaraes, Región Apurímac. Su territorio se extiende a 756.25 has, cuenta con una altitud promedio de 2120 msnm y su ubicación geográfica es:

- **Latitud Sur** : 14° 10' 31"
- **Longitud Este** : 73° 10' 03"

**Gráfico N°01:**  
**Ubicación geopolítica de la Comunidad de Viscachayoc**

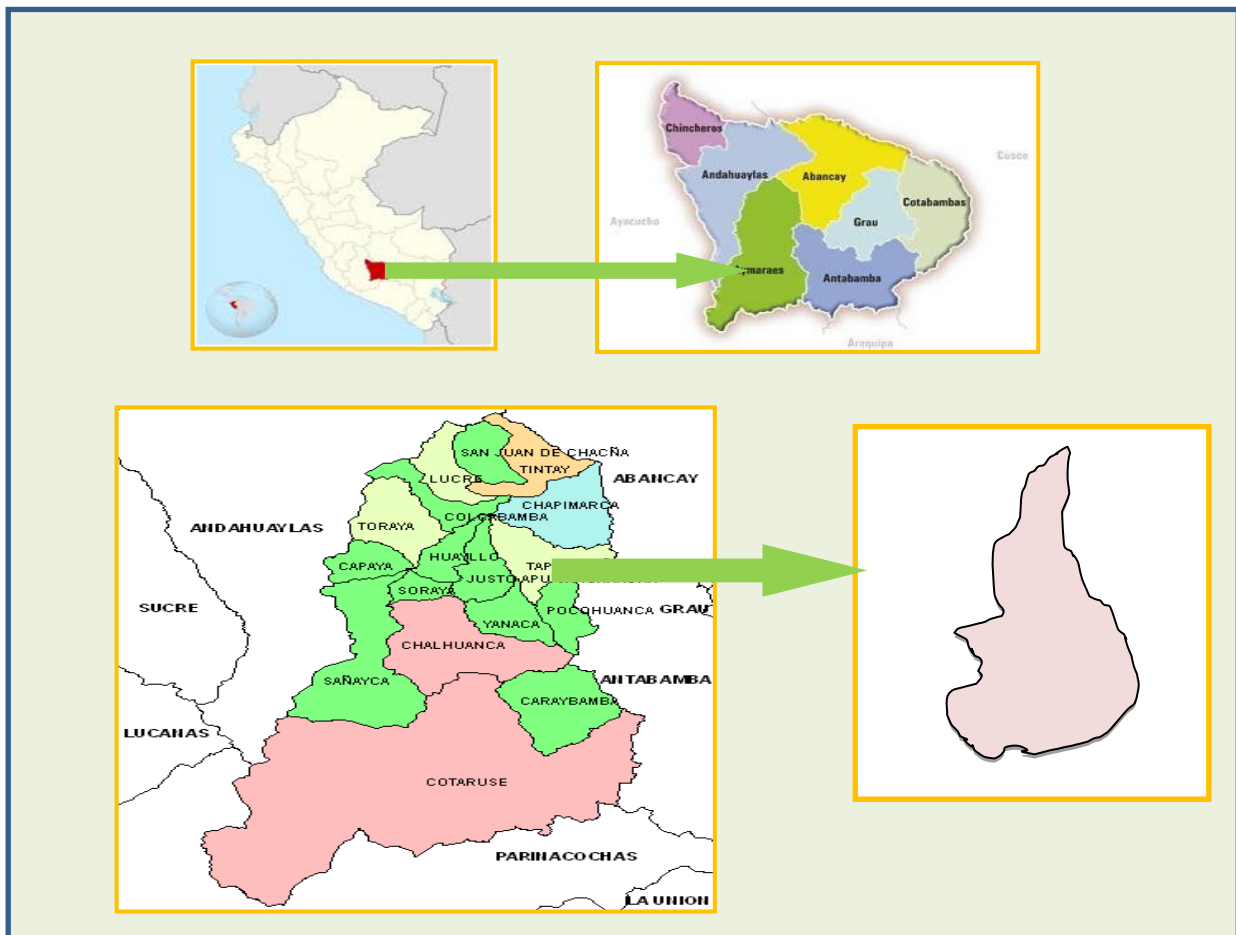

Los límites de la comunidad de Viscachayoc, se detallan a continuación:

- **Norte** : Comunidad de Pacsica
- **Sur** : Sector denominado Kenza
- **Este** : Sector Santa Rosa – Sector Supamarca
- **Oeste** : Comunidad de Chinchña - Pichhua

**Gráfico N° 2**  
**Delimitación de la comunidad de Viscachayoc**

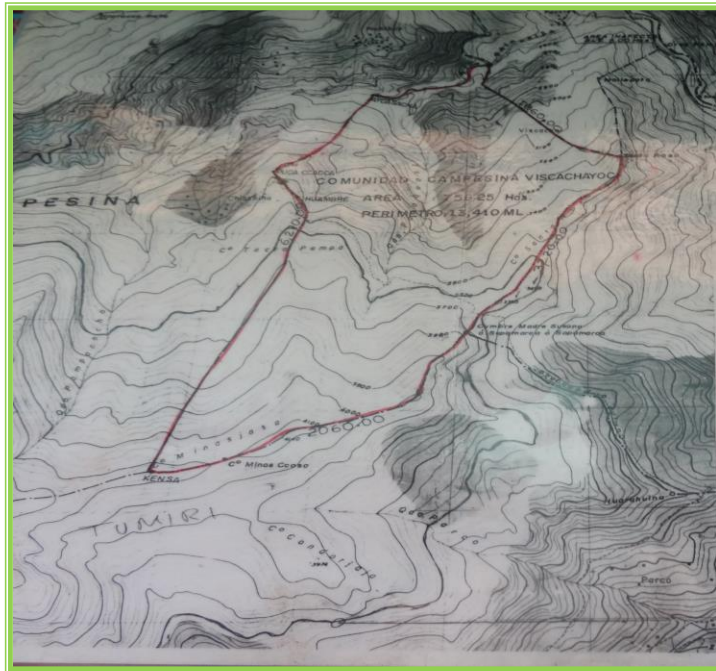

Fuente: Plano catastral de la comunidad

**1.2. Accesibilidad**

El acceso a la comunidad de Viscachayoc es por la carretera afirmada Santa Rosa – Antabamba a la altura del puente Ccafra (18 km), siguiendo la trocha carrozable hacia la comunidad de Pichihua existe un ramal que dirige hacia la comunidad de Viscachayoc a través de un camino de herradura.

**Cuadro N° 01**  
**Descripción de las vías de Acceso a la Comunidad**

DESCRIPCION DE LA CARRETERA			
Vía de acceso	Kilómetros	Condición	Tiempo recorrido
Abancay – Santa Rosa	70 km	Asfaltado	1 Hora
Santa Rosa – Puente Ccafra	18 km	Afirmado	1 Hora
Puente Ccafra – Ramal Viscachayoc	14 km	Trocha Carrozable	1 Hora
Ramal – Viscachayoc	4 km	Camino de Herradura	1 hora

Fuente: Taller Participativo - 2016

### 1.3. Historia de la Comunidad

Los antecedentes históricos de la comunidad de Viscachayoc nacieron con las familias Chacón, Salinas, Román, Espinoza, Chirhuana, Nieto. En un primer momento pertenecían al distrito de Yanaca teniendo como su primera autoridad al teniente gobernador Claudio Chirhuana quien apertura el camino de herradura desde Viscachayoc hacia Pichihua. Es en la apertura de esta trocha carrozable donde encuentran bastantes vizcachas donde se le atribuye que fue parte del origen del nombre de la comunidad.

La creación política de la comunidad de Viscachayoc se dio el 31 de mayo de 1999, siendo presidente de la comunidad en ese entonces el Sr. Aurelio Benítez Fuentes, la cantidad de comuneros existentes en la creación ha sido de 130

En el cuadro se hace una descripción general de los hitos más importantes en su historia.

**Cuadro N°02**  
**Historia de la Comunidad**

<b>FECHAS</b>	<b>ACONTECIMIENTOS HISTORICOS</b>
<b>1962</b>	Se construyó el centro educativo de nivel primario en acción cívica y empezó a funcionar con 50 alumnos siendo en ese entonces el Profesor Arturo Ortega Navarro el responsable del centro educativo
<b>1989</b>	Presencia de la Violencia política social, lo cual genero el desplazamiento de las familias de la comunidad hacia las ciudades, especialmente de la población joven.
<b>1999</b>	Creación Política de la comunidad de Viscachayoc, siendo Presidente de la comunidad el Sr. Aurelio Benítez Fuentes, el cual representaba a 130 comuneros en ese entonces.
<b>2005</b>	Se construye el puente peatonal que une a Pichichua con la comunidad de Viscachayoc, siendo alcalde el Sr. Guillermo Carpio
<b>2016</b>	Se inicia la elaboración del primer plan de desarrollo comunal

Fuente: Talleres de Planificación Comunal-Viscachayoc. 2016

## 1.4. Clima

La comunidad de Viscachayoc se encuentra a una baja altura a comparación a las demás comunidades del distrito, sin embargo, se puede encontrar microclimas distintos. Esta varía desde las zonas donde prima un clima frío y seco en la puna hasta las quebradas y partes bajas del territorio donde se cuenta con climas semi calidos según la estación.

El clima es muy variado oscilando entre 10.2 °C y 17 °C. Así los meses de mayo, junio, julio y agosto, son fríos manifestándose las heladas mientras en los meses de mayor precipitación Pluvial son de Diciembre a Marzo disminuyendo notablemente en abril.

## 1.5. Población

La comunidad de Viscachayoc cuenta actualmente con una población permanente 56 habitantes concentradas en 38 familias. Siendo el número de hombres 35 y 20 mujeres.

**Cuadro N°03**  
**Población de Viscachayoc**

	Hombres	Mujeres	Total
Población	35	20	55

Fuente: Talleres de Planificación Comunal-Viscachayoc. 2016

**Cuadro N°04**  
**Población de la Comunidad de Viscachayoc**  
**Según grupo de edad**

Niños	Jóvenes	Adultos	Ancianos	Población total
10	18	17	10	55

Fuente: Taller Participativo – 2016

## 1.6. Idioma

En la comunidad de Viscachayoc la mayoría de habitantes habla castellano y quechua como lengua materna, mientras aún un sector habla sólo el idioma quechua el cual esta concentrado principalmente entre las personas adultas. Esto puede apreciarse en el siguiente cuadro:

**Cuadro N°05**  
**Idioma en Viscachayoc**

	N° de personas que Habla Solo Quechua	N° de personas que habla Quechua y Castellano	TOTAL
Personas	5%	95%	100%

Fuente: Talleres de Planificación Comunal-Viscachayoc. 2016

## 1.7. Festividades

El pueblo de Viscachayoc mantiene en su vida cotidiana festividades que ayudan a fortalecer la identidad local, la cohesión entre los lugareños y la población residente, quienes se vuelven a encontrar en las festividades de la comunidad. Esta tradición cultural se expresa en las manifestaciones de sus costumbres, fiestas y ritos presentes entre sus habitantes.

**Cuadro N°06**  
**Calendario de festividades**

MESES	ACTIVIDAD
Febrero	Carnavales-Waka Tinka
Mayo	Santa Cruz-Cosecha de maíz, calabaza
Julio	Fiesta patronal (virgen del Carmen), cabra tinka
Octubre	San sequia (faena general de limpieza)
Noviembre	Siembra: maíz, cereales etc.

Fuente: Talleres de Planificación Comunal-Viscachayoc. 2016



Fotografía: Elaboración mapa de potencialidades - 2016



## CAPITULO II: DIAGNÓSTICO DE LA COMUNIDAD

### 2.1. Mapa de Actores

En la comunidad se cuenta con organizaciones funcionales, territoriales y productivas (ver gráfico 3). Además, la comunidad ha construido relaciones con las instituciones públicas (salud, educación y agricultura) y las privadas que se transforman en instituciones potenciales claves para el desarrollo de la comunidad. Así mismo a través del comité de gestión de bosques se viene promoviendo la forestación y reforestación con especies nativas y exóticas en la comunidad.

**Gráfico N°03**  
**Mapa de Actores**

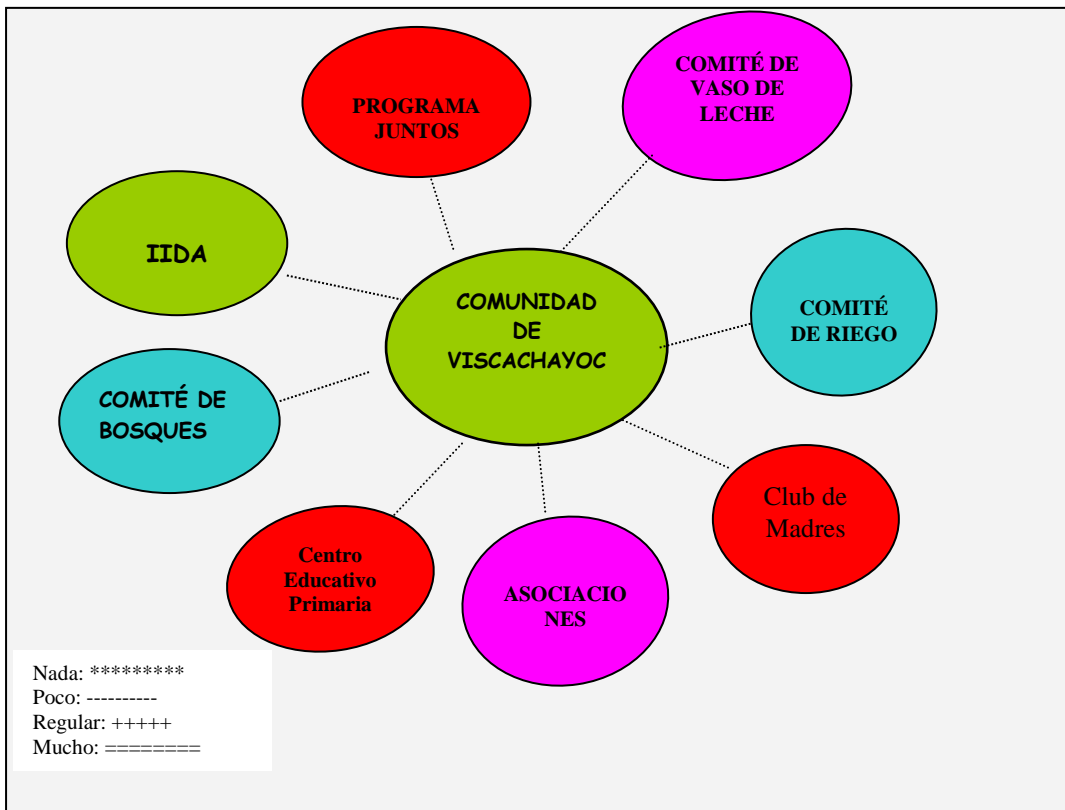

Fuente: Talleres de Planificación Comunal-Viscachayoc. 2016

## **2.2. Situación Económica**

Los niveles de vida de una población están directamente ligados al grado de satisfacción de sus necesidades y al bienestar familiar y social; es decir a mayor ingreso las familias tendrán posiciones más altas, posibilitando a su vez al ahorro y la inversión, aspectos importantes en el crecimiento económico en beneficio de la Comunidad en su conjunto, mediante la generación permanente de mayores ingresos, trabajos mejores, oportunidades educativas, culturales y recreacionales, etc. El ingreso promedio familiar en Viscachayoc es de S/ 180.00 soles mensuales como resultado de los ingresos generados por la actividad agrícola, los mismos que por ser mínimos no permiten cubrir las necesidades básicas. Como consecuencia de los bajos ingresos, el régimen alimentario de la población es deficiente en el consumo de calorías como en proteínas, basándose su dieta en carbohidratos.

## **2.3. La Población Económica**

La población económicamente activa (PEA) estimada en la comunidad de Viscachayoc es el 45% de la población total. El mayor porcentaje de las familias de la zona se dedican principalmente a la actividad agropecuaria, caracterizada por el predominio de la crianza extensiva de ganado vacuno, ovino, caprino y los cultivos tradicionales que siembran son papa, maíz, haba.

La actividad pecuaria constituye la base fundamental del ingreso familiar complementado por la actividad agrícola, que es mayormente de auto consumo. A consecuencia de las condiciones desfavorables que ofrece la actividad agropecuaria para la subsistencia familiar, se registra un porcentaje importante practicando otras actividades económicas para el sustento familiar como actividad principal; sobre todo se trata de las personas más jóvenes.

## **2.4. Actividad agrícola.**

Es la actividad más importante de esta zona, los principales productos cultivados son: maíz, papa, olluco, lisas, alfalfa, hortalizas y toda clase de cereales con tecnología incipiente y tradicional.

El nivel de producción que tiene esta zona es de auto consumo y en mínima cantidad es llevada al mercado para su comercialización.

Las condiciones agroclimáticas presentes en la comunidad. No permiten la diversificación de cultivos, la severidad de los riesgos climatológicos (heladas, granizadas, sequía, etc.), impiden la implementación de una agricultura intensiva con fines comerciales, razón por la cual, el productor ha optado por producción en una sola campaña, como una explotación familiar más segura, la misma que se enmarca, en la crianza de ganado vacuno y ovino y el cultivo asociados a las climatologías. La situación agroeconómica de la zona es tal que el nivel técnico agropecuario es bastante bajo, el agricultor aún carece de conocimientos tecnificados para la producción agropecuaria. Las prácticas de producción y rendimientos bajos, que en la mayoría de los casos solo satisfacen el autoconsumo.



Fotografía: Calendario Agrofestivo – Talleres Participativo 2016

**CUADRO Nº 07**  
**Principales cultivos e indicadores de producción**

Cultivo	Superficie cultivada por campaña agrícola (Ha)	Rendimiento Tn/Ha	Producción total campaña agrícola (Tn)	Destino de la producción	
				Autoconsumo en Tn	Intercambio en Tn.
Maíz amiláceo	15	0,6	9	8.1	0.9
Papa	9	4	36		
Haba	3	0,6	1,8	1,08	0,12 (10%)
Cebada	3	0,7	2.1	----	----

Fuente: Entrevista a productores Viscachayoc-2016.

Además de ello en el cuadro Nº08 se muestra las principales actividades agrícolas realizadas en la comunidad y los principales problemas que enfrentan los productores y productoras de Viscachayoc.

**CUADRO N°08**  
**Principales Actividades y problemas de producción**

MESES	ACTIVIDAD	PROBLEMAS
<b>Enero</b>	Siembra de cebada y aporque de papa	Suelos pobres y erosionados
<b>Febrero</b>	Deshierbe y segunda lampa de papa	Sequías Daños de los animales
<b>Marzo</b>	barbecho	heladas
<b>Abril</b>	Continuación del barbecho	granizadas
<b>Mayo</b>	Cosecha de papa	Plagas (rancha, el barrenero, podredumbre, etc.)
<b>Junio</b>	Cosecha de maíz	Transporte y falta de mercado
<b>Julio</b>	Elaboración de chuño	Terrenos reducidos
<b>Agosto</b>	Desterroneo Siembra chica	Faltan canales de riego Malas semillas
<b>Septiembre</b>	Comienzo de siembra de maíz	Bajos rendimiento en la producción
<b>Octubre</b>	Primera lampa de maíz Siembra de habas	Falta de manejo adecuado Enfermedades
<b>Noviembre</b>	Siembra de papas	Territorio accidentado Soprepastoreo Falta de forrajes
<b>Diciembre</b>	Segunda lampa de maíz Primera lampa de papa	Falta de mejoramiento genético

Fuente: Talleres de Planificación Comunal-2016

### 2.5. Actividad pecuaria.

La actividad pecuaria constituye la segunda actividad de importancia y es un componente importante de la economía familiar dado que de la venta en promedio de dos vacunos (principal capital de las familias) se genera el ingreso para los gastos básicos de la familia. Además, esta actividad constituye una fuente proteica para el consumo de leche, carne y sus subproductos derivados. La población pecuaria esta dada por el ganado vacuno, ovino, equino, cuyes y otros. El ganado vacuno es una de las especies más importantes alcanzando un promedio de 08 cabezas de ganado por familia, esta crianza se caracteriza por ser aún extensiva (pastoreo a campo abierto).

**CUADRO N°09**  
**Población animal por familia**

Vacunos	Cuyes	Caprinos	Gallinas
08	15	05	04

Fuente: Talleres de Planificación Comunal-2016

**CUADRO Nº 10**  
**Problemas de la producción pecuaria**

MESES	ACTIVIDAD	PROBLEMAS
Enero a abril	Todo el tiempo se cuida al ganado en pastoreo. También en estos meses se saca de los animales el queso y la leche	Piojera Carbunco Diarrea Falta de forraje Bajo precio de los animales
Mayo a Junio	Se traslada a la chacra al animal	
Julio a Diciembre	Los animales están en el comedero	

Fuente: Talleres de Planificación Comunal-2016

**2.6. Comercialización y Mercado.**

La producción agrícola de la familias de Viscachayoc está destinada principalmente al autoconsumo por lo bajos niveles de producción como por el bajo rendimiento de los cultivos, sin embargo, a nivel de la producción pecuaria (toros, entre otros) realizan ventas durante al año (de manera directa y a intermediarios) cuyos ingresos obtenidos de manera esporádica son utilizados por las familias de la comunidad de Viscachayoc para satisfacer sus necesidades básicas.



Fotografía: Pastoreo de ganado vacuno en la comunidad

## 2.7. Situación Social

### 2.7.1. Educación

En la comunidad de Viscachayoc se cuenta con 01 centro educativo primario donde estudian los niños y niñas. El estado de la infraestructura de la escuela primaria se encuentra en regulares condiciones, y respecto al equipamiento de la escuela aún es deficiente, es decir, el estado del mobiliario, biblioteca y material pedagógico no es el adecuado.

**CUADRO N° 11**  
**Centro Educativo en la Comunidad de Viscachayoc**

Nivel	Centro Educativo	Estado del colegio	Estudiantes		Número de docentes
			2015	2016	
Educación Primaria	I.E. Primario-54384 Virgen Concepción	- Cuenta con 03 aulas - Mobiliario en mal estado - El colegio se ha construido con adobe revestido con yeso y techo de calamina , cuenta con pozo séptico - No cuenta con biblioteca	05	03	1 docentes

Fuente: Talleres de Planificación Comunal-2016

La situación que se vive en esta institución educativa es bastante preocupante, dado que uno de los principales problemas por el cual atraviesan los alumnos es la desnutrición (según información del puesto de salud casi el 90% de los niños y niñas de la escuela primaria tienen desnutrición crónica).

**Cuadro N° 12**  
**El problema de educación en la comunidad de Viscachayoc**

Problema	Causas	Efectos
Bajo rendimiento académico	Deficiente alimentación balanceada Poco apoyo e interés de los padres	Niños con poca retención mental Poca atención durante las clases
Niños no asisten a sus clases	Bajos niveles de economía Escaso interés del padre	Desinterés por sus hijos Niños analfabetos

Fuente: Talleres de Planificación Comunal-2016

En el cuadro N° 13 se observa las actividades cotidianas que realizan los alumnos del nivel primario de la escuela de Viscachayoc.

**CUADRO N° 13**  
**Actividades de los niños y niñas**  
**de la escuela de Viscachayoc**

<b>Meses</b>	<b>Que realizan los niños (as) que estudian - Primaria</b>
<b>Enero</b>	Ayudan a sus padres a cuidar sus animales mayores y menores en su mayor parte
<b>Febrero</b>	Continúan con las tareas que le dan sus padres
<b>Marzo</b>	El 5% ya retornan a la recuperación de los cursos desaprobados
<b>Abril</b>	Ya asisten a sus escuelas pero no en su totalidad
<b>Mayo</b>	Donde siguen con sus estudios y abandonados por sus padres por cosecha
<b>Junio</b>	El 7 de junio se recuerda el día de la bandera
<b>Julio</b>	Al final de mes ya salen de vacaciones de medio año por dos semanas
<b>Agosto</b>	Del 15 ya retornan a estudiar
<b>Septiembre</b>	Siguen con sus estudios pero con dificultades de sus alimentos
<b>Octubre</b>	De igual forma sufren de sus alimentos, no hay retención mental
<b>Noviembre</b>	-----
<b>Diciembre</b>	Están con ideas de salir de vacaciones y de irse al campo

Fuente: Talleres de Planificación Comunal-2016

Finalmente hay que mencionar que los espacios donde los niños migran a seguir sus estudios, dada la ausencia del nivel secundaria es hacia la comunidad de Pichihua, capital del distrito de Justo Apu Sahuaraura.



Fotografía: Institución educativa de nivel primario - 2016

## 2.7.2. Salud

La comunidad de Viscachayoc no cuenta con un Puesto de Salud, las atenciones se realizan en el puesto de salud de Pichihua

Los problemas de salud de mayor incidencia en la población infantil son la desnutrición crónica, las enfermedades gastrointestinales y parasitarias y la caries dental que afecta de manera directa e indirecta al proceso de desarrollo y crecimiento de los niños y niñas de la comunidad.

**CUADRO N°14**  
**Situación de la Salud según edad y grupo generacional**

<b>GENÉRO</b>	<b>ENFERMEDADES</b>	<b>EN QUE ESTACIÓN Y MESES</b>
<b>Hombre</b>	Alcoholismo /Cólico estomacal/Cefalea Fiebre gripe, tos/ Dolor lumbalgia	Enero, Febrero, Marzo permanente
<b>Mujer</b>	Infección urinaria, gastritis aguda, faringitis, anemia, desnutrición	Julio Agosto Septiembre
<b>Niños</b>	EDA IRA, Vómitos, Desnutrición (niños)-anemia	Octubre Noviembre
<b>Adulto Mayor</b>	TBC, dolor a los huesos, extremidades, artritis, reumáticas, no hay buena digestión, dolor de muela, problemas visuales, depresión	Permanente

Fuente: Talleres de Planificación Comunal-2016

Estas enfermedades tienden a agravarse dado el débil conocimiento y practica de hábitos adecuados de higiene, además que no se clora el agua que se consume.



A ello hay que agregar que en la población adulta se registra un alto número de personas que consumen alcohol que indudablemente deteriora la salud de los pobladores y crea condiciones para que se produzcan casos de violencia familiar.

**Cuadro N°15**  
**Principales problemas de salud en la comunidad de Viscachayoc**

<b>Problema</b>	<b>Causas</b>	<b>Efectos</b>
<b>Alcoholismo</b>	Incomprensión familiar / Ociosidad/ Pésima autoestima/ Compromiso con los amigos/ Desconocimiento de las consecuencias del consumo de alcohol/Existencia de muchas tiendas que venden Alcohol	Enfermedades/ Violencia intrafamiliar/ afecta la economía del hogar/Descuido de los hijos/ sus quehaceres / Subdesarrollo de la comunidad/ Maltrato psicológico a los hijos /Muertes
<b>Enfermedades de EDA, IRA</b>	Inadecuado del agua potable Desconocimiento de las enfermedades Poca practica de higiene, lavado de manos	Edas y Parasitosis Bajo peso para su talla Deshidratación Muertes

Fuente: Talleres de Planificación Comunal-2016

### 2.7.3. Índice de desnutrición:

En la zona asciende aproximadamente a un 75 %, según datos proporcionados por el puesto de salud de Pichihua, lo que indica que un importante sector de la población y en particular los niños y niñas de la comunidad, se encuentran disminuidas en sus capacidades biológicas, físicas y psicológicas.

**Cuadro N° 16**  
**El problema de desnutrición en la comunidad de Viscachayoc**

<b>Problema</b>	<b>Causa</b>	<b>efectos</b>
<b>Desnutrición</b>	- Desconocimiento de los alimentos balanceados - Malos hábitos de higiene - No se clora el agua	- Bajo rendimiento académico - Talla baja, peso bajo para la edad - Diarreas y parasitosis

Fuente: Talleres de Planificación Comunal-2016

Si bien desde el puesto de salud existe el trabajo de sensibilización y capacitación sobre desnutrición y nutrición, no obstante resulta aún poco el cambio que se observa en las personas de la comunidad en relación a sus hábitos de alimentación e higiene, y prácticas de alimentación balanceada

## 2.8. Servicios Sociales

### 2.8.1. Agua

La comunidad de Viscachayoc cuenta con agua entubada- por cuyo servicio se paga 1 sol mensual- siendo un 90 % de las familias quienes acceden al servicio. A ello hay que agregar que las familias que tienen no cloran el agua lo que crea las condiciones para que se incremente el riesgo para adquirir enfermedades parasitarias y diarreicas que afecta principalmente a los niños y niñas de la comunidad.

**Cuadro N°17**  
**Tipo de agua que se consume en la comunidad de Viscachayoc**

Sector	SECTOR	
	Agua entubada no clorada	Agua de manante /riachuelo
Tipo de agua que consumen	90 %	10%

Fuente: Talleres de Planificación Comunal-2016

### 2.8.2. Desagüe y/o letrinas

La comunidad no cuenta con el con servicio de desagüe. Sin embargo, casi un 95% cuentan con letrinas, lo que ayuda mucho a prevenir las enfermedades. No obstante aún hay sectores de la población que realiza sus necesidades a campo abierto lo que genera focos de contaminación, además que algunas de las viviendas vierten desechos contaminantes al riachuelo que pasa por la comunidad.

### 2.8.3. Energía Eléctrica

En la comunidad un 90% de las viviendas cuentan con energía eléctrica, mientras un 10% por ser viviendas alejadas o ser viviendas que albergan a nuevas familias carecen del servicio. El pago promedio que realizan las familias es de S/. 6.00 soles mensual por el servicio.



Fotografía: Captación de Agua entubada

## 2.9 Situación de los Recursos Naturales

La comunidad de Viscachayoc es una de las comunidades de Justo Apu Sahuaraura que tiene una escasez única en recurso agua, sin embargo tiene una riqueza en recursos naturales aún por aprovechar para el desarrollo de la propia comunidad.

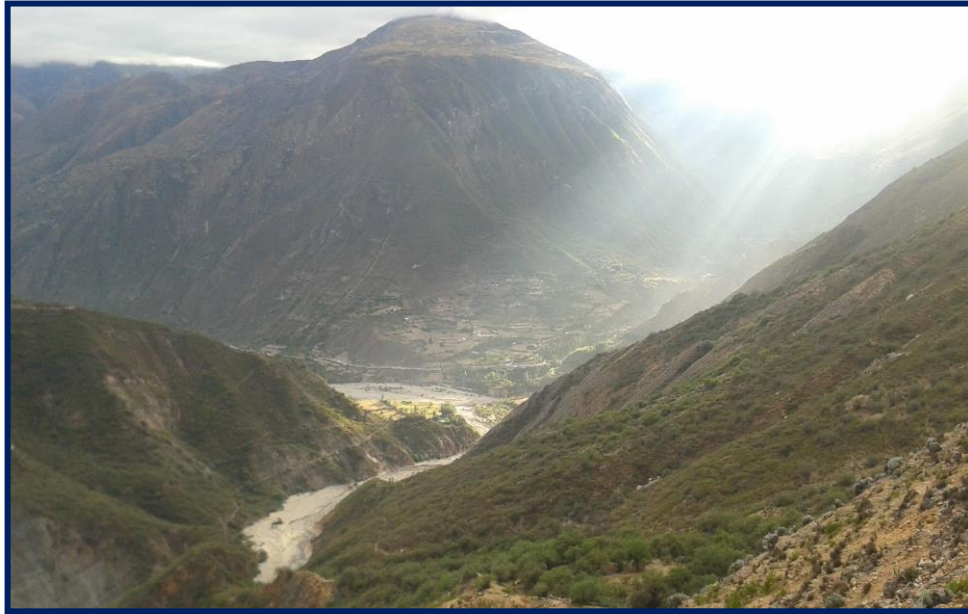

Fotografía: Vista panorámica de los recursos naturales de la comunidad de Viscachayoc

En el cuadro N°18 se puede observar los problemas que se tiene a nivel de los recursos naturales

**Cuadro N°18**  
**Situación problemática de los recursos naturales**

Problema	Causas	Efectos
<b>Agua contaminada</b>	Descuido de los pobladores en el cuidado del agua	Crean enfermedades a la población Agua contaminada por los desechos generados en la misma comunidad
<b>Tala de los árboles</b>	Desarborización, crea poco oxígeno al medio ambiente	Para recuperar el medio ambiente debe de reforestar e terreno
<b>Extinción de los animales silvestres</b>	Por la caza indiscriminada de los cazadores en nombre del estado peruano	Desaparición casi total de animales silvestres como son la vicuña, la vizcacha, etc.
<b>El suelo o tierra esta pobre</b>	La tierra es productiva	La tierra esta contaminada
<b>Presencia de basura en la comunidad</b>	Falta de educación, conciencia de la población	Se puede producir enfermedades desconocidas epidemias de por desconocimiento de la población por falta de conocimiento, educación y cultura

### 2.9.1. La potencialidad de tierras.

El ámbito de la comunidad de Viscachayoc tiene tierras con aptitud agrícola, forestal, frutícola y de pastos naturales; también posee áreas de protección y eriazos las que no son aptas para ningún tipo de producción.

### 2.9.10. Recursos hídricos

La comunidad de Viscachayoc a comparación de las otras comunidades del distrito tiene insuficiente abastecimiento de agua dependiendo de las comunidades ubicadas en las partes altas del distrito.

### 2.9.11. Flora y Fauna.

Las principales especies en flora y fauna se muestran en el cuadro.

**CUADRO Nº 19**  
**Flora (plantas) principal en la comunidad de Viscachayoc**

<b>Especies nativas</b>	<b>Especies introducidas</b>
<b>Forestal:</b> Chachacomo, Chilcas, Unca, Retama, Jeuña, Molle, queñua Y tara <b>Frutales:</b> Tumbo, Capuli y tuna <b>Medicinales:</b> Muña, Anís, Salvia. <b>Pastos:</b> Ichu	<b>Forestal:</b> Eucalipto <b>Frutales:</b> Durazno, Manzano, <b>Medicinales:</b> Manzanilla, orégano y Hierba buena.

Fuente: Entrevista a productores locales-2016

En el caso específico de las especies que son utilizados como combustible, los mismos comuneros manifiestan que cada vez mas tienen dificultades para conseguir leña. Actividad que les demanda un mayor tiempo y esfuerzo.

**CUADRO Nº20**  
**Fauna Principal en la comunidad de Viscachayoc**

<b>Especie silvestre</b>	<b>Especie domestica (crianzas)</b>
Zorro, Zorrino, Oscollo, Aves, chochicos, Picaflor, Perdiz, Loro, Paloma, puma, Choseq, Condor, Aguila, Quiricho, Venado y Garza.	Vacuno, ovino, alpaca, vicuña, cerdo, caballo, mula, asno y cuy.

Fuente: Entrevista a productores locales-2016

### CAPITULO III. PLANIFICACION ESTRATEGICA

#### 3.1. Análisis Estratégico de la comunidad: FODA

La población evaluó y analizó sus condiciones internas y externas que tiene la comunidad y las familias que lo habitan, identificando las fortalezas, oportunidades, debilidades y amenazas como se hace mención en los siguientes cuadros:

ANALISIS DE LAS CONDICIONES INTERNAS DE LA COMUNIDAD		
EJES	Fortalezas	Debilidades
<b>SOCIAL</b>	<ul style="list-style-type: none"> <li>- Existencia de programas alimentarios</li> <li>- Disponibilidad del recurso humano: Docentes responsables creativos y bilingües.</li> <li>- Presencia de APAFAS</li> <li>- Cuentan con promotoras de salud</li> <li>- Diversidad de productos agrícolas y pecuarios para la alimentación.</li> </ul>	<ul style="list-style-type: none"> <li>- Insuficiente implementación de equipos y movilidad para el establecimiento de salud</li> <li>- Inadecuada infraestructura y escaso equipamiento de las I.E nivel inicial y primaria.</li> <li>- Desinterés de los padres de familia en la educación de sus hijos.</li> <li>- Presencia de alcoholismo y violencia familiar.</li> <li>- Altos índices de parasitosis y anemia.</li> </ul>
<b>ECONOMICO</b>	<ul style="list-style-type: none"> <li>- Potencial hídrico existente de lagunas y manantes.</li> <li>- Población posee experiencia y conocimientos prácticos en ganadería.</li> <li>- Terrenos comunales con aptitud forestal</li> <li>- Existencia de asociaciones productivas reconocidas con personería jurídica.</li> <li>- Productores y promotores campesinos con capacidades técnicas mejorados.</li> <li>- Clima favorable para desarrollar actividades económicas sostenibles.</li> </ul>	<ul style="list-style-type: none"> <li>- Débil organización de las asociaciones productivas.</li> <li>- Poca articulación de los actores locales para emprender iniciativas económicas</li> <li>- Escaso aprovechamiento de las potenciales locales de la comunidad.</li> <li>- Escasos ingresos económicos de las familias.</li> <li>- Escasa prácticas de innovación tecnológica en la producción agropecuaria.</li> </ul>

<b>TERRITORIAL</b>	<ul style="list-style-type: none"> <li>– Disponibilidad de fluido eléctrico en gran parte de la población.</li> </ul>	<ul style="list-style-type: none"> <li>– Persiste desorganización comunal.</li> </ul>
<b>AMBIENTAL</b>	<ul style="list-style-type: none"> <li>– Piso ecológico comunal favorable para la preservación de la biodiversidad.</li> <li>– Forestación y reforestación de áreas comunales a través del Programa Bosques Manejados</li> </ul>	<ul style="list-style-type: none"> <li>– Poca conciencia en la disposición de residuos sólidos por los pobladores.</li> <li>– Escasa capacidades generadas en gestión ambiental en los pobladores.</li> <li>– Escasas normas y estudios en favor de los RRNN y medio ambiente.</li> </ul>
<b>INSTITUCIONAL</b>	<ul style="list-style-type: none"> <li>– La comunidad cuenta con personería jurídica.</li> <li>– Organización comunal vigente y con junta directiva reconocida.</li> <li>– Disponibilidad de estatuto comunal actualizado.</li> <li>– Disponibilidad de local comunal.</li> </ul>	<ul style="list-style-type: none"> <li>– Escasa capacitación de los directivos comunales en liderazgo.</li> <li>– Escasa gestión concertada de proyectos de necesidad comunal.</li> </ul>

Fuente: Taller participación – del 2016

<b>ANALISIS DE LAS CONDICIONES EXTERNA DE LA COMUNIDAD</b>		
<b>EJES</b>	<b>Oportunidades</b>	<b>Amenazas</b>
<b>SOCIAL</b>	<ul style="list-style-type: none"> <li>– Políticas favorables para erradicar la desnutrición infantil, anemia.</li> <li>– Existencia de Programas sociales</li> <li>– Incremento de canon minero a las municipalidades en los siguientes años.</li> </ul>	<ul style="list-style-type: none"> <li>– Crecimiento de conflictos socio ambientales en la sub cuenca del rio Antabamba</li> </ul>
<b>ECONOMICO</b>	<ul style="list-style-type: none"> <li>– Municipalidad distrital tiene una ODEL el cual brinda servicios de Asistencia Técnica en temas productivos</li> <li>– Creciente demanda de productos agroecológicos a nivel regional y nacional.</li> <li>– Existen programas del gobierno central que apoya la actividad productiva.</li> </ul>	<ul style="list-style-type: none"> <li>– Incidencia de los afectos del cambio climático.</li> <li>– Ingreso de nuevas plagas y/o parásitos y enfermedades a los cultivos y animales.</li> <li>– Alza de precios de insumos agrícolas y pecuarios.</li> </ul>

	<ul style="list-style-type: none"> <li>– Políticas favorables para coberturar riego tecnificado en terrenos agrícolas.</li> <li>– Incremento de canon minero a las municipalidades en los siguientes años.</li> </ul>	
<b>TERRITORIAL</b>	<ul style="list-style-type: none"> <li>– Disposición de iniciativas a nivel regional y nacional para ampliar la comunicación y electrificación.</li> </ul>	<ul style="list-style-type: none"> <li>– Efectos del cambio climático.</li> <li>– Conflictos por acceso al agua con comunidades adyacentes.</li> </ul>
<b>AMBIENTAL</b>	<ul style="list-style-type: none"> <li>– Creciente consumo de alimentos sanos agroecológicos.</li> <li>– Apoyo de las ONGs en conservación y manejo de recursos naturales.</li> </ul>	<ul style="list-style-type: none"> <li>– Riesgo de contaminación del agua y suelo por residuos sólidos.</li> <li>– Incremento de grupos de mineros artesanos en comunidades aledañas.</li> </ul>
<b>INSTITUCIONAL</b>	<ul style="list-style-type: none"> <li>– Oferta de capacitación en liderazgo por algunas ONGs de la región.</li> <li>– Apoyo de ONGs en mejorar y fortalecer la organización comunal.</li> <li>– Incremento de canon minero a las municipalidades en los siguientes años.</li> </ul>	<ul style="list-style-type: none"> <li>– Políticas públicas desfavorables para la organización comunal.</li> <li>– Escasa iniciativa concertadora interinstitucional a nivel local y regional.</li> </ul>

### 3.2. La visión de desarrollo

La visión de desarrollo de la comunidad de Viscachayoc expresa los sueños y aspiraciones construidos a partir del análisis de la realidad comunal, de sus problemas y potencialidades. La visión de desarrollo de Viscachayoc se muestra:

Viscachayoc, al 2021 desarrolla una producción agropecuaria agroecológica competitiva en base a las potencialidades de las cadenas de valor de cuy, miel de abeja y frutales, haciendo un uso eficiente y tecnificado del recurso hídrico, y con vías de comunicación articuladas al corredor económico Antabamba - Abancay, cuenta con los servicios de salud y educación de calidad y se identifica como una organización comunal fortalecida que preserva y protege los recursos naturales.





### 3.3. Misión

Es el encargo y mandato que debemos ejecutar para hacer realidad la visión de futuro, que hemos establecido en el Plan de Desarrollo Comunal.

Somos pobladores emprendedores, perseverantes que hacen historia en la sociedad, buscamos el desarrollo y bienestar integral, mejorando nuestra calidad de vida conservando nuestras costumbres y recursos naturales para tener un pueblo ecológico para el beneficio de las familias de la comunidad de Viscachayoc



### 3.4. Objetivos Estratégicos

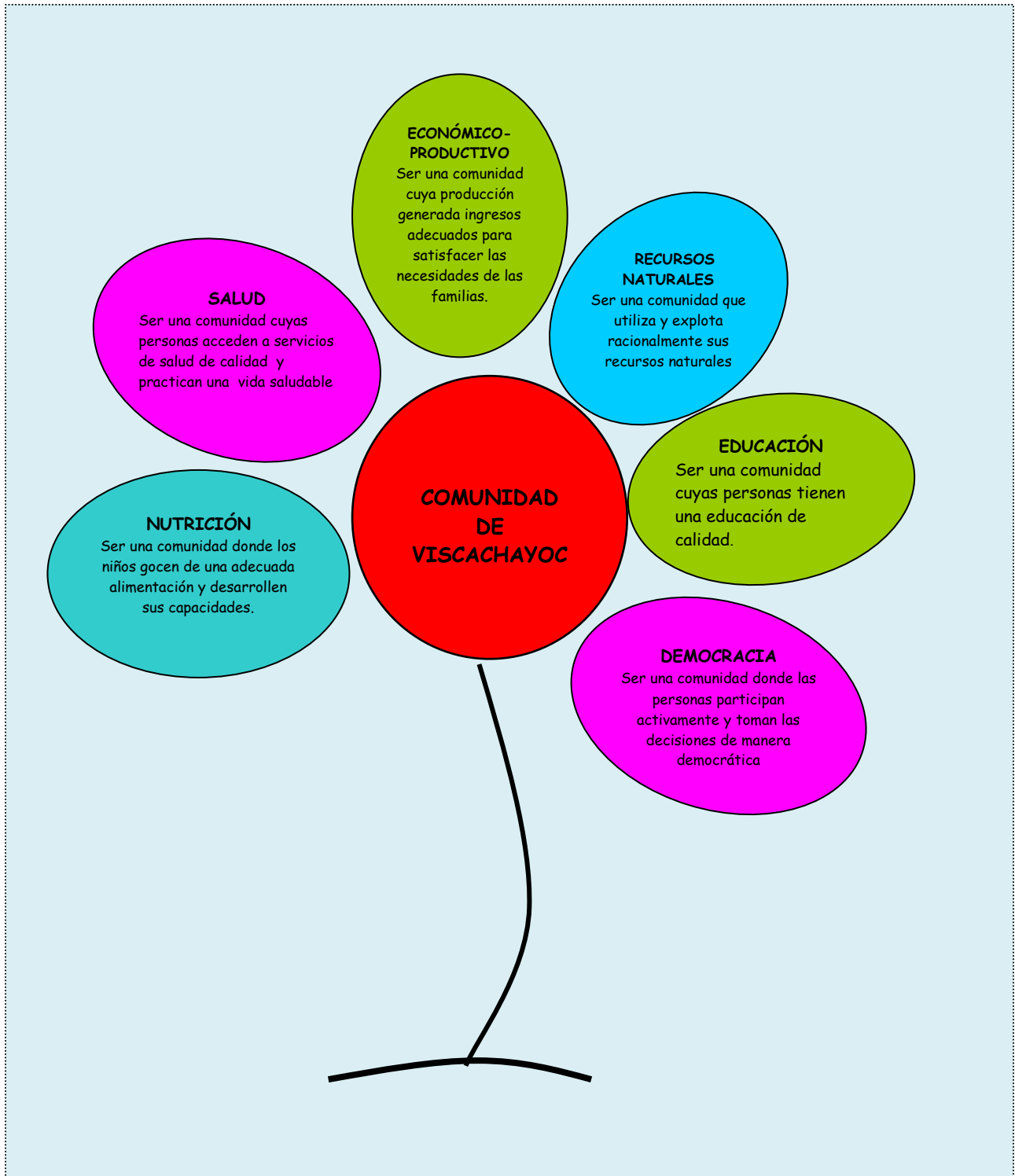

### 3.5. Programa de implementación estratégica de actividades y proyectos

ACTIVIDADES Y PROYECTOS PRIORIZADOS	AÑO					POSIBLES RESPONSABLES
	2017	2018	2019	2020	2021	
<b>EJES DE DESARROLLO SOCIAL</b>						
Construcción de los servicios de saneamiento Básico en la comunidad de Viscachayoc.	X					Comunidad y municipio
Construcción de local comunal		X				Comunidad y municipio
Implementación de centro de estimulación temprana y espacios recreaciones en la comunidad de Viscachayoc			X			Comunidad y municipio
Mejoramiento y equipamiento de las instituciones educativas de nivel primaria en la comunidad de Viscachayoc					X	Comunidad y municipio
Fortalecer la organización comunal a través de espacios de concertación - CODECO.				X		Comunidad y municipio
Promover campañas de sensibilización en alimentación y educación familiar.			X			Comunidad y municipio
Implementar Programa de Mejoramiento de Viviendas Saludables	X				X	Comunidad y municipio
<b>EJE DE DESARROLLO ECONOMICO</b>						
Construcción de trocha carrozable desde el sector Ccechua a Villa verde			X			Comunidad y municipio
Construcción de reservorio y canales de riego del sector Huambre a Lambrascoccha		X				Comunidad y municipio
Mejoramiento de los canales de riego y reservorios en la comunidad de Viscachayoc		X				Comunidad y municipio
Mejoramiento de la producción agropecuaria en la comunidad de Viscachayoc		X				Comunidad y municipio
Mejoramiento de sistemas de riego tecnificado en la comunidad de Viscachayoc			X			Comunidad y municipio
Mejora de la competitividad de las cadenas de cuy, apicultura, y frutales en la comunidad de Viscachayoc		X				Comunidad y municipio
Promover ferias o festivales anuales en la comunidad de Viscachayoc			X			Comunidad y municipio

**EJE DE DESARROLLO TERRITORIAL Y MEDIO AMBIENTE**

Mejoramiento de caminos de herradura en la comunidad de Viscachayoc				X		Comunidad y municipio
Construcción de pistas y veredas en el casco urbano de la comunidad de Viscachayoc.				X		Comunidad y municipio
Forestación y reforestación con especies nativas en las partes altas de la comunidad.	X					Comunidad y municipio
Conservación del recurso hídrico a través de la siembra de agua y protección de manantes.		X				Comunidad y municipio
Implementar un programa de adaptación y mitigación al cambio climático.		X				Comunidad y municipio
Realizar un estudio de microzonificación ecológica y económica a nivel comunal.			X			Comunidad y municipio
Construcción de relleno sanitario a nivel comunal.			X			Comunidad y municipio
Promover el acceso y uso a internet en la comunidad				X		Comunidad y municipio
Generar un acuerdo comunal para declarar zonas de protección de los recursos naturales.	X					Comunidad y municipio
Programa de capacitación en manejo y transformación de residuos sólidos.			X			Comunidad y municipio
Elaborar líneas de base de la flora y fauna silvestre existentes en la comunidad.				X		Comunidad y municipio
<b>EJE DESARROLLO INSTITUCIONAL Y DE CAPACIDADES</b>						
Legalizar en la SUNART y poner en práctica el estatuto comunal actualizado.	X					Comunidad y autoridades
Implementar un programa de fortalecimiento de capacidades en liderazgo y gobernabilidad.		X				Comunidad y autoridades
Generar estrategias para mejorar los ingresos económicos de la comunidad.		X				Comunidad
Equipar y mejorar las condiciones del local comunal.			X			Comunidad y municipio
Promover el intercambio de experiencias exitosas en gestión comunal y viviendas saludables.	X					Comunidad y municipio.
Programa de capacitación en fortalecimiento de capacidades en vigilancia ciudadana.			X			Comunidad
Crear o instalar un espacio de concertación distrital entre todos los actores involucrados.			X			Dirigentes y autoridades

Fuente: Taller participativo - 2016.

#### **CAPITULO IV: ESTRATEGIAS PARA LA IMPLEMENTACION DEL PLAN DE DESARROLLO COMUNAL**

Las estrategias de gestión se establecen para medir y evaluar el impacto de las decisiones que adopta la comunidad para la implementación del Plan, ya que de estas depende el logro de los objetivos de su desarrollo.

En consecuencia, concluida la fase de elaboración del Plan de Desarrollo Comunal, se inicia la fase de su implementación, para lo cual es recomendable seguir los siguientes pasos:

1. La comunidad se constituye en la organización conductora del proceso, para lo cual aprueba:
  - El Plan de Desarrollo Comunal
  - El Plan Operativo Anual de ejecución del PDC
  - El Presupuesto Operativo Anual del Plan de Desarrollo Comunal
  - El Modelo de Gestión del Plan de Desarrollo Comunal
  - Los nuevos Estatutos
  - El Reglamento de funcionamiento interno
2. Realiza campañas de difusión y socialización del Plan de Desarrollo Comunal entre sus miembros e instituciones públicas y privadas que intervienen y/o participan en la comunidad.
3. Instalar y poner en marcha el Consejo de Desarrollo Comunal, como instancia ejecutiva articuladora de la intervención público – privado en la transformación de la comunidad, las Comisiones Especiales, como instancias ejecutora por ejes estratégicos, los Comités Técnicos, como instancias operativas de los programas y proyectos y la Plataforma de Asistencia Técnica y Capacitación, como instancia de apoyo al proceso de ejecución del PDC.
4. Prioriza anualmente los proyectos establecidos en el PDC.
5. Elabora el Presupuesto Anual Comunal, a base de la priorización de los proyectos.
6. Incluir el Plan de Desarrollo Comunal en el Plan de Desarrollo Concertado del Distrito de Justo Apu Sahuaraura y en el Plan de Desarrollo Concertado de la Provincia de Aymaraes.

## **CAPITULO V: FINANCIAMIENTO DEL PLAN DE DESARROLLO COMUNAL**

El Plan de Desarrollo Comunal, como su nombre nos dice, expone un conjunto de acciones a ser desarrolladas a corto, medio y largo plazo, con el propósito de lograr los objetivos previstos en el plan. Correspondientemente, una condición fundamental para su concreción es garantizar su financiamiento. Y, éste es un asunto de gran trascendencia.

Las autoridades tienen la responsabilidad de buscar los recursos necesarios. Aunque el presente documento no contiene una propuesta de Presupuesto, puede enunciar algunos lineamientos básicos a tener en cuenta:

1. En términos generales, la ejecución del plan de desarrollo no debería tener problemas de financiamiento, porque recursos nacionales e internacionales existen; el problema mayor radica en desarrollar capacidades de gestión de esos recursos sobre la base de los proyectos priorizados; es decir, definir en qué, cuánto y en qué plazos gastar el dinero.

2. Las fuentes de financiamiento son conocidas:

- Los recursos individuales, familiares y comunales
- El Presupuesto Participativo Distrital
- El Presupuesto Participativo Provincial
- El Presupuesto Participativo Regional
- El Presupuesto de otros programas e instituciones públicas
- Recursos de la cooperación internacional

3. Identificar y organizar técnicos y profesionales calificados para, identificado los fondos, elaborar los programas y proyectos de calidad y en el tiempo justo para colocar la demanda en la oferta financiera.

4. Convocar a las instituciones públicas y privadas vinculadas a la comunidad y al desarrollo rural a articular objetivos y presupuestos de intervención en torno al Plan de Desarrollo Comunal.

5. Colocar los programas y proyectos establecidos y priorizados en los Presupuestos participativos del Distrito, la provincia y la Región, y otras instituciones públicas sectoriales (FONCODES, AGRO RURAL, FONIPREL, etc.)

6. Establecer una alianza estratégica con ONG's locales para acceder a las fuentes de cooperación internacional y colocar los proyectos priorizados en el plan de desarrollo Comunal.

En conclusión, como se ha indicado al comienzo de este capítulo, en términos generales el financiamiento del desarrollo enfrenta problemas no necesariamente por carencia de recursos financieros sino por problemas de gestión, en sus diversos aspectos

## CAPITULO VI: ANEXOS

### 6.1. Directivos de la Comunidad

#### **COMUNIDAD CAMPESINA DE VISCACHAYOC – JUSTO APU SAHUARAURA**

##### **DIRECTIVOS DE LA COMUNIDAD**

**2016 – 2017**

PRESIDENTE	: Sr. ADALINO JURO NIETO
VICEPRESIDENTE	: Sr. CAMILO CHAVEZ CHACON
SECRETARIO	: Sr. GRIMALDO CHAVEZ CARPIO
TERORERO	: Sra. SARAGOZA PEREZ NUÑEZ
VOCAL	: Sr. BALDINO ESPINOZA CAYLLAHUA
FISCAL	: Sr. MARTIN JURO ROMAN

### 6.2. Directorio

Se ha construido un directorio el cual contiene la información de los representantes de las instituciones públicas y privadas, con el propósito de facilitar información hacia las autoridades comunales involucradas en la gestión e implementación del Plan.

INSTITUCIONES PUBLICAS Y PRIVADAS	NOMBRES Y APELLIDOS	CARGO	DIRECCIÓN	TELEFONO CELULAR FIJO
MUNICIPALIDAD DISTRITAL DE JUSTO APU SAHUARAURA	ING. VICTOR ARONE SALINAS	ALCALDE	Plaza Pichinua - Justo Apu S.	995010429
MUNICIPALIDAD PROVINCIAL DE AYMARAEAS	ING. VICTOR CANDIA SEGOVIA	ALCALDE	Plaza Chalhuanca s/n	983615141
CARITAS -ABANCAY	ING. LEONIDAS DAVID PAGAZA CASTILLO	SECRETARIO GENERAL	Av. Circunvalacion	083-321453
INSTITUTO DE INVESTIGACION Y DESARROLLO ANDINO - IIDA	ING. CIRILO ZAMBRANO AMAO	DIRECTOR	Psjc. Las Tunas	083-324151
SENASA	ING. DAVID PEREZ BATALLANOS	DIRECTOR		983280663
PROGRAMA NACIONAL TAMBOS	BIGO. JOSE CARLOS CORNEJO MOZO	COORDINADOR NACIONAL		956121053
DIRECCION REGIONAL AGRARIA APURIMAC	ING. RAMON CORAZAO SALAS	DIRECTOR	Jr. Huancavelica	083-321132
GOBIERNO REGIONAL DE APURIMAC	MAG. WILBERT VENEGAS TORRES	GOBERNADOR REGIONAL	Jr. Lima	083-321022
CICCA (CENTRO DE INVESTIGACION Y CAPACITACION CAMPESINA)	ING. ISMAEL TACANGA LOAYZA	DIRECTOR		083-321503
CEDES ( CENTRO DE ESTUDIOS Y DESARROLLO SOCIAL)	ROBERTO MALLMA PINEDA	DIRECTOR		083-322001
PROGRAMA QALIWARMA	JOSE ANTONIO DIAZ AGUILAR	GESTOR INSTITUCIONAL		996347328
IDMA ( INSTITUTO DE DESARROLLO Y MEDIO AMBIENTE)	ING. YÉRSEY CABALLERO PALOMINO	COORDINADOR DEL PROGRAMA	Jr. Cusco	083-324512
PROGRAMA NACIONAL PENSION 65	LIC. OBED QUISPE VELASQUEZ	GESTOR INSTITUCIONAL		945581008
CESAL	OMAR MACEDO RUZ	DIRECTOR		083-321548
CMAN	JOSE CARLOS ALCA HUAMAN	GESTOR INSTITUCIONAL		966994509
INSTITUTO NACIONAL DE DEFENSA CIVIL	ING. RUSBY ZELA ANAMARIA	RESPONSABLE		083-502711
PRODERN	ING. ERASMO OTOROLA ACEVEDO DIRECTOR NACIONAL- PRODERN		JR. CAHUUYDE (FRENTE A LA PESQUERIA	083-323320
AGROURAL - ABANCAY	ING. JANIO CAMPOS PEREZ	DIRECTOR		983945268
AGROURAL - AYMARAEAS	ING. JUAN RONY MELENDEZ VALENCIA	DIRECTOR		955604527
INDECI - AYMARAEAS	ING. SANTIAGO VELASQUEZ CONTRERAS	DIRECTOR		973966947