

# Plan de Desarrollo Comunal



## URANMARCA AL 2021

La comunidad de Uranmarca al 2021, desarrollara el aprovechamiento de sus tierras para cultivo de frutas activando las redes de transporte y canales de riego para la agricultura y con una alta cultura en el cuidado ambiental.

DIRECTIVA DE LA COMUNIDAD



**PRESIDENTE:** JORGE MARTÍNEZ ROJAS  
**VICEPRESIDENTE:** JORGE SIERRA GUIADO  
**SECRETARIO:** SEGUNDO MAMANI CALLE  
**TESORERO:** JOSEFINA ALDAZABAL ZAMORA  
**FISCAL:** RICHARD SIERRA ALDAZABAL  
**VOCAL:** JESÚS ENCISO SIERRA

---

Índice.....	3
Presentación.....	5

## CAPITULO I

### ASPECTOS GENERALES.

1. UBICACIÓN.....	7
1.1 Ubicación geográfica.....	7
❖ Capital de comunidad campesina:.....	7
❖ Anexos o barrios de la comunidad.....	7
❖ Colindantes: .....	7
1.2. Ubicación Política.....	7
1.3. Mapa de ubicación.....	8
1.4. Reseña Histórica.....	9
• Aspecto poblacional.....	10
• Comuneros empadronados .....	10
• Aspectos culturales.....	11
• Aspectos étnicos y de identidad.....	11

## CAPITULO II

### DIAGNOSTICO SITUACIONAL

1. ASPECTO SOCIAL.....	13
• Servicios que se brinda en la Comunidad.....	13
1.1. Servicio de salud.....	13
• Población afiliada a seguros de salud.....	14
• Situación de la salud de las gestantes de la comunidad.....	15
1.2. Servicio agua y desagüe.....	15
• El Servicio De Agua.....	15
• Servicio de Desagüe.....	16
1.3. Instituciones educativas.....	17
1.4. Comunicación y energía eléctrica.....	19
• Energía eléctrica:.....	21
2. EJE ECONÓMICO.....	22
2.1. Agricultura.....	23
2.2. Ganadería.....	25
2.3. Turismo .....	26
2.4. Riego.....	26
3. EJE MEDIO AMBIENTAL Y TERRITORIAL.....	28
3.1. La flora.....	28
3.2. Fauna .....	29
4. EJE INSTITUCIONAL.....	31
Organización comunal .....	32
4.1. FODA .....	33
5. ANALISIS DE TENDENCIAS Y DEL CONTEXO GLOAL .....	35
6. VISIÓN .....	36

7.	OBJETIVOS ESTRATÉGICOS.....	36
7.1.	Eje Desarrollo Social.....	37
7.2.	Eje Desarrollo Económico.....	37
7.3.	Eje Medio Ambiente y Territorio.....	38
7.4.	Eje desarrollo Institucional y de Capacidades.....	38

## CAPITULO III

### ANALISIS ESTRATÉGICO

1.	Plan de Inversiones del 2016-2021.....	40
2.	Comité de Gestión del Plan.....	41
2.1.	Gestión para la Implementación del Plan.....	41
2.2.	Conformación del CODECO de Uraanmarca.....	42
3.	Estructura Orgánica del Consejo de Desarrollo Comunal.....	43
	<b>GLOSARIO</b> .....	45
	<b>ANEXOS</b> .....	46

## Presentación

La comunidad de Uranmarca está ubicada en el centro del Distrito de Uranmarca de la Provincia de Chicheros, está acompañada por dos barrios que son Molle Bamba Y Chichubamba, que está ubicada en la parte media del territorio, cuenta con un clima templado, cuyos comuneros y comuneras, luego de los talleres, reuniones de coordinación y asambleas comunales, hemos logrado culminar la elaboración de nuestro Plan de Desarrollo Comunal, importante instrumento de gestión del presente y futuro de nuestra comunidad Uranmarca

Este hecho surge en momentos difíciles dado el nivel de desorganización comunal y falta de lineamientos y guías, asimismo niveles de pobreza y exclusión social, pero esta realidad cruda es superable, si implementamos nuestro Plan de Desarrollo Comunal que lo hemos construido de manera participativa, lo cual nos permitirá utilizar de manera efectiva los recursos y participar, aprovechar los presupuestos participativos y el apoyo de las ONGs en el cumplimiento de la agenda comunal.

La construcción de esta herramienta de gestión comunal se concretiza por el involucramiento de los distintos actores, por ello agradecemos a cada comunero y comunera de Uranmarca, a nuestras autoridades, y en especial al Gobierno Regional de Apurímac que intervino con el Programa Bosques Manejados a través del proyecto 'Mejoramiento de la Gestión Comunal para el Desarrollo de la Actividad Forestal en 20 Micro cuencas y 4 Subcuencas de la Región de Apurímac.

Ahora contamos con un instrumento que nos permitirá hacer un mejor uso del Presupuesto Participativo Distrital y Provincial.

JORGE MARTÍNEZ ROJAS

Presidente Comunal

# Capítulo I

Aspectos

Generales

---

## ASPECTOS GENERALES.

### 1. UBICACIÓN

#### 1.1. Ubicación geográfica.

- Latitud Sur: 13.584291
- Longitud Oeste: 73° 762769

#### ❖ Capital de la comunidad campesina:

Uranmarca:

- Altura máxima: 3,898 m.s.n.m.
- Altura mínima: 2,039 m.s.n.m.

#### ❖ Barrio / Anexos de la comunidad.

- Mollebamba : 3,183 m.s.n.m.
- Chichubamba: 3,195 m.s.n.m.

#### ❖ Colindantes:

- **Norte** : Con Comunidad Campesina De Tancayllo
- **Este** : Con Comunidad Campesina De Antasco, Huancane y Chicmo
- **Sur** : Con Comunidad Campesina De Manzanayuc, Uchuran, Rio Pampas
- **Oeste**: Con Comunidad Campesina De Oscollo Y Rio Pampas.

### 1.2. UBICACIÓN POLÍTICA.

Cuadro N°:1

REGIÓN	Apurímac
PROVINCIA	Chincheros
DISTRITO	Uranmarca
COMUNIDAD	Uranmarca

### 1.3. MAPA DE UBICACIÓN.

Figura N°1: Departamento



Figura N°2: Provincia.



Gráfico N°3: Distrito:



Gráfico N° 4: Comunidad





## RESEÑA HISTORICA

La comunidad campesina de Uranmarca estuvo ubicada en inicio en Mauca Llaqta donde está a 2 km de la actual comunidad donde queda hasta la fecha restos de viviendas, los primeros pobladores, Vivian y por falta de agua tuvieron que bajar a la comunidad actual donde está más abajo y le denominaban uran marca o nivel bajo. En su historia Uranmarca también fue testigo de grandes hechos como la marcha de los soldados de Andrés Avelino Cáceres en el, que dejó un cedro en la plaza como sinónimo de libertad. cuando llegó la reforma agraria los pobladores toman poder para el bien común los terrenos desalojando a los hacendados para administrar y gestionar un desarrollo para el bien común, a pesar de un desarrollo organizado también la violencia política llegó a la comunidad trayendo consigo la violencia donde murieron varios comuneros a manos de sendero, policías y militares dejando en la comunidad desaparecidos y desplazados que a la fecha muchos ya no regresaron y los que quedaron en la comunidad vienen recuperándose poco a poco en su organización ya que erradicaron su organización sólida en el que ahora la comunidad tiene una organización muy débil. Patrón Santiago 24 de julio y Virgen María, fiestas patrias 28 julio, 24 de junio san juan día de la comunidad campesina.

La comunidad denominada uranmarca fue reconocida por resolución suprema n°50 de fecha 17/09/57 inscrita en el tomo 1 folio 147 n° 13 registro nacional de comunidades campesinas ; aprobándose el plano de conjunto mediante resolución n° 269-86- DRXIX-A de fecha 31/12/86- Avancay 19/061987- - título n° 1491.

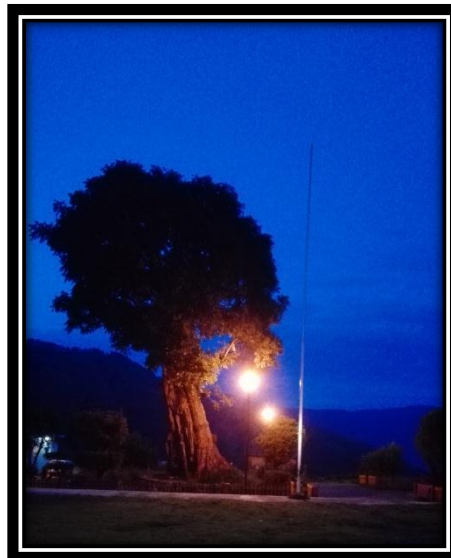

JORGE MARTÍNEZ ROJAS

Presidente Comunal

- Aspecto poblacional.

El aspecto poblacional dentro de la comunidad se enmarco en el total de los comuneros calificados y no calificados y haciende al número de 665 habitantes, de los cuales, 351 varones y 314 mujeres

- Comuneros empadronados.

Cuadro N°:2

DESCRIPCIÓN	VARONES	MUJERES	TOTAL
EMPADRONADOS	100	86	186

Fuente: presidente comunal reunión d autoridades

Cuadro N° : 3 total de comuneros y comuneras en la comunidad

POBLACIÓN DE LA COMUNIDAD DE URANMARCA SEGÚN GRUPO ETARIO			
Grupo etario	Varones	Mujeres	Total
0 a 5 años	46	23	69
6 – 14 años	94	88	182
15 a 29 años	85	92	177
30 a 49 años	85	65	149
50 a mas	42	46	88
Total			665

Fuente: presidente comunal

Gráfico N°:5



- Aspectos culturales.

Idioma:

En la comunidad de Uranmarca el idioma que se habla más es el quechua con un 98% y un 2 % de población que tiene como idioma materno el castellano. Sin embargo, haciendo un diagnóstico actual en trabajo de campo se determinó algunas variaciones respecto a ésta información.

En la Actualidad el idioma que predomina en la comunidad campesina de Uranmarca es el quechua seguido por el castellano, pero mayoritariamente la población habla y comprende ambos idiomas. El 5% de la población que sólo habla quechua, la mayoría son mujeres mayores de 70 años, quienes tienen dificultades para desarrollar actividades de comunicación, como en la participación de talleres y cursos de capacitación y en algunos casos en actividades como la comercialización de sus productos.

- Aspectos Étnicos y de Identidad.

La comunidad campesina de Uranmarca se caracteriza por ser quechua hablante de variación Chanka tri vocálica haciendo uso de las vocales A, I, U siendo así muy particular en su expresión oral que comparten con Ayacucho, Huancavelica y Apurímac los comuneros proceden de los antepasados Chankas donde se situaron en toda la cuenca de valle pampas y poblaron terrenos extensos en Apurímac. A la fecha Uranmarca tiene variación del modo de vida ancestral que tenía por la globalización ya que hay un intercambio cultural permanente.

- Programas sociales:

Cuadro N°:4

PROGRAMAS SOCIALES						
NOMBRES	JALI WARMA	JUNTOS	P. 65	CUNA MAS	VASO DE LECHE	COMEDOR POPULAR
USUARIO	149	70	40	15	60	15

Fuente: presidente comunal

## Capitulo II

Diagnostico

Situacional

---

## DIAGNÓSTICO Y ANALISIS RETROSPECTIVO

### 1. EJE SOCIAL

- Servicios que se brinda en la Comunidad:

Cuadro N°:5

EDUCACION			SALUD	SANEAMIENTO			ENERGIA Y COMUNICACIÓN		
Inicial	Primaria	Secundaria	Puesto de Salud	Agua entubada	Desagüe	Letrinas	Luz	Comunicación telefónica	Carretera
Si	Si	Si	SI	Si	98 %	2 %	98%	Si	Si

Fuente: presidente comunal

#### 1.1. Servicio de salud.

El servicio de salud en la comunidad está en buenas condiciones y comprende de 5 profesionales de distintas especialidades, tiene infraestructura adecuada y equipamiento.

El puesto de salud cuenta con un equipamiento básico de atención de primeros auxilios, consultorio, no cuentan con unidades de transporte para el movimiento del personal y traslado de los pacientes en casos de emergencia.

Gráfico N°:6



Cuadro N°:6

Personal	Modalidad (SERUM, CAS, NOMBRADO, INTERNA)	Cantidad
MEDICO	SERUM	01
OBSTETRIZ	CAS	01
ODONTOLOGO	SERUM	01
LIC. ENFERMERIA	SERUM	01
TEC. ENFERMERIA	NOMBRADO	01
TOTAL	--	05

Fuente: Micro red provincial Chincheros de enero a Abril del 2016.

La información presentada sobre el personal que labora en el centro de salud, muestra la especialidad que tienen para el servicio en la comunidad, en la que la calidad de los servicios ya es dependiente de la calidad de los profesionales y la vocación que tienen a su carrera para brindar la calidad de atención puesto que la infraestructura y equipamiento se encuentra bien para el servicio de los comuneros.

- Población afiliada a seguros de salud

La información del cuadro nos muestra la cantidad de asegurados a la que están afiliadas los pobladores de la comunidad campesina de Uranmarca, de la misma manera nos muestra que un 5% de la población no está afiliada a ningún seguro. Mas al contrario la atención solo es de emergencia para atenderse momentáneamente una vez sanado ya no regresa

Cuadro N°:7 Población afiliada a seguros de salud

Categorías	Acumulado %
está asegurado al SIS	95 %
No tiene ningún seguro	5 %
Total	100.00%

Fuente: puesto de salud obstetra

- Enfermedades más frecuentes en el último año

Las enfermedades más frecuentes que se presentaron en el último año reportados por el puesto de salud de Uranmarca son las que se muestran a continuación en el cuadro adjunto.

Cuadro N°:8

GRUPO	ENFERMEDADES MAS FRECUENTES EN EL ULTIMO AÑO	
0 a 5 años	Varón	Faringitis, diarreas, IRAs.
	Mujer	Parasitosis, EDAs, Anemia.
06 a 14 años	Varón	IRAs.
	Mujer	IRAs.
15 a 29 años	Varón	IRAs, ITU, gastritis,
	Mujer	IRAs, ITU, Hemorragia uterina.
30 a 49 años	Varón	Odontología, ITU, gastritis, cefalea, conjuntivitis.
	Mujer	Odontología, ITU, gastritis, cefalea, conjuntivitis.
50 años a mas	Varón	Hipertensión arterial, artrosis, lumbalgias.
	Mujer	Hipertensión arterial, artrosis, lumbalgias.
Gestantes	Mujer	Hipertensión arterial, anemia, ITU, amenaza de aborto

Fuente: centro de Salud – obstetras

- Situación de la salud de las gestantes de la Comunidad.

En la comunidad campesina de Uranmarca en registros del mes de abril 4 mujeres gestante registrados en puesto de salud de Uranmarca sin descartar la presencia de más casos que aún no acudieron al centro de salud.

Cuadro N°:9

Estado de Salud de las Gestantes	N°
N° total de gestantes que viven en la comunidad.	4
N° de gestantes evaluados.	4
N° de gestantes con sobre peso.	1
N° de gestantes con peso normal.	0
N° de gestantes con peso déficit	0
N° de gestantes con anemia.	0
N° de gestantes con Seguro Integral de Salud (SIS).	4

Fuente: Micro red Chincheros de abril del 2016.

## 1.2. Servicio Agua Y Desagüe

- Servicio de agua

El reservorio de la comunidad se encuentra en la parte alta de la comunidad brindando una gravedad y caída muy determinante para abastecer a todos los hogares que tienen su instalación de agua para consumo humano en los tres barrios.

Gráfico N°:7

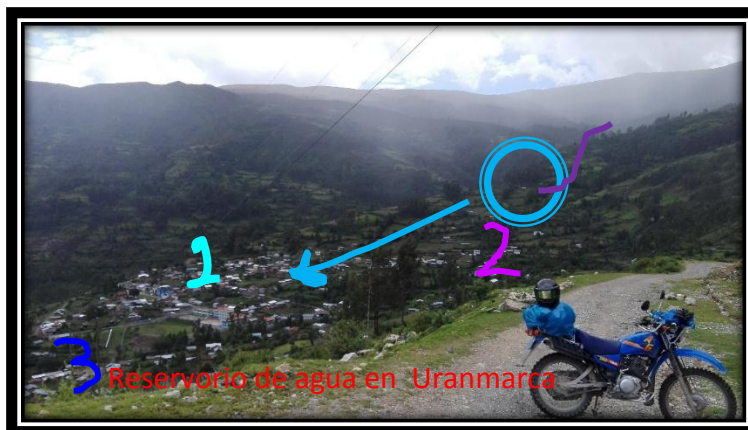

El servicio de agua para consumo humano dentro en la comunidad campesina de Uranmarca es agua potable instalada dentro de las viviendas en un 98% y el 2% cubren su necesidad de acequia, rio, manantial o similar en algunos lugares de la comunidad donde falta la ampliación.

- Servicio de desagüe :

La comunidad cuenta con desagüe donde hacen uso del servicio en un 98 % y el 2% falta porque hay lugares que no tienen acceso, con la necesidad de ampliar el servicio.

Hay lugares un tanto distantes del lugar de la matriz por lo que no pueden hacer uso del y hacen uso de pozos ciegos o letrinas para cubrir su necesidad.

Gráfico N°:8



La comunidad tiene pozo de oxidación para las aguas servidas, que está ubicado a 1300 metros en la parte baja de la comunidad.

Cuadro N°:10 Desagüe de la comunidad

Categorías	%	Acumulado %
Pozo séptico/ letrina	2	2
Desagüe	98	98
<b>Total</b>	<b>100</b>	<b>100</b>

Fuente: presidente comunal



Gráfico N°:9



### 1.3. Instituciones Educativas :

- Institución educativa de la comunidad.

Gráfico N°:10 Niños IE. I. en receso



Gráfico N°:11 Entrada del colegio



Gráfico N°:12 Aulas de la IE. Primaria



La comunidad campesina de Uranmarca cuenta con 03 centros educativos de los tres niveles, Inicial, Primaria, Secundaria, instaladas en la capital de la comunidad. A continuación de manera general se muestra datos como el nombre de la I.E, modalidad/forma, nivel/ciclo, tipo de I.E, N° de docentes, N° de alumnos y N° de secciones.

Cuadro N°:11 Cuadro de Instituciones Educativas de la Comunidad Campesina de Uranmarca

Nombre y/o número de la I.E	Modalidad / Forma	Nivel/Ciclo	Tipo de Institución Educativa	Nro. de docente	Nro. alumnos	Nro. de secciones
José Carlos Mariátegui.	EBR	secundaria	MULTIGRADO	9	85	5
54188	EBR	primaria	MULTIGRADO	6	110	6
22	EBR	Inicial	MULTIGRADO	3	39	3

Fuente: Unidad Gestión Educativa Local 2016– Chincheros.

#### Situación de Infraestructura Educativa.

La infraestructura educativa en Uranmarca es bueno, en el que el José Carlos Mariátegui hace uso de una moderna infraestructura que recibieron el 20 de abril donde hizo la entrega en Gobierno Regional De Apurímac y las demás instituciones de nivel primario e Inicial está en buenas condiciones

Cuadro N°:11

Nombre y/o número de la IE	ESTADO		
	Tipo de Paredes	Techos	Servicio Higiénico
22 Inicial	ADOBE ACAVADO	CALAMINA	BIEN
Primaria 54188	CONCRETO	CONCRETO	BIEN
JOSE CARLOS MARIATEGUI	CONCRETO	CONCRETO	BIEN

Fuente: Unidad Gestión Educativa Local 2016– Chincheros.

Del cuadro se puede concluir que las condiciones mínimas que tienen los centros educativos, está bien porque la gestión de las autoridades de la comunidad buscaron el desarrollo de estas instituciones es de vital importancia en la comunidad, en lo que Uranmarca tiene buenas condiciones para brindar el servicio de educación a los niños y jóvenes.

Gráfico N°:13



IE. Inicial local de adobe

Cuadro N°:12 El tipo de servicios con los que cuenta las instituciones educativas son:

Institución Educativa	TIPO DE SERVICIOS
22	Agua de consumo entubado, energía eléctrica, Botiquín de primeros auxilios y biblioteca básica.
54188	Agua consumo entubado, energía eléctrica, Botiquín de primeros auxilios, biblioteca básica, Comedor escolar.
JOSE CARLOS MARIATEGUI	Agua consumo entubado, energía eléctrica, Botiquín de primeros auxilios, biblioteca básica, Comedor escolar, Taller Productivo.

Fuente: directores de las instituciones educativas

El cuadro refleja que todas las instituciones educativas cuentan con servicios mínimos, para atender a los educandos, asimismo refleja que Las autoridades muestran un gran interés por las instituciones educativas, la comunidad está al tanto de los docentes que manda la UGEL de chincheros y observaron que hay docentes que están trabajando que no son del área y muchos no son de formación docente.

#### 1.4. Comunicación y Energía Eléctrica

- Accesibilidad.

La red vial de carretera a lo largo de la comunidad de Uranmarca es de 41 kilómetros, que comprende desde Ancco Huayllo a Uranmarca.

Cuadro N°:13

TRANSPORTE					
Inicio capital de distrito	Localidad final	Tipo de transporte	Distancia (Km)	Tiempo de recorrido	Costo S/.
Ancco Huayllo	Uranmarca	Combi	45 Km	3 h	7.00
Andahuaylas	Uranmarca	Combi	75km	3.30 h	10

Fuentes: transportistas

La carretera de Uripa chincheros tiene un proyecto importante que está en pleno proceso de trabajo de ampliación de la carretera para Uranmarca en el que esta vía pasa como arteria principal uniendo a otras comunidades donde beneficiara a la comunidad para un desarrollo económico más fluido y otras actividades Uranmarca tiene dos carreteras más que son para Manzanayuq que sirve solo para siembra y cosecha y carretera para rio pampas que sirve para actividad agrícola.

Gráfico N°:14

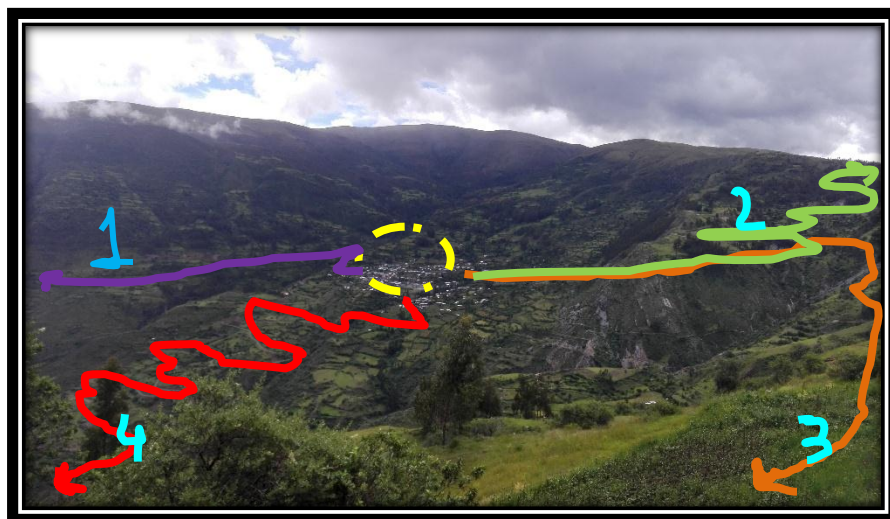

- Carretera Uranmarca – Chincheros Y Uripa
- Carretera Uranmarca - Huancané –Andahuaylas
- Carretera Uranmarca- Manzanayuq- Antasco
- Carretera Uranmarca – Rio Pampas – Vilcas Huamán

Los accesos carro sables también tienen a lugares de producción como Manzanayuc que está tendido de 15km, a los forestales de eucalipto y chacras y a río pampas en 17km. aún falta ejecutar el puente para Vilcas Huamán que unirá Ayacucho con Apurímac

#### Caminos de Herradura

La comunidad se encuentra articulada con sus anexos mediante caminos de herradura utilizados todo el año para trasladar sus productos en acémilas. Estos caminos facilitan la interrelación económica, cultural, social, etc.

Sin embargo cabe mencionar que estos caminos de herradura, por lo general se encuentran en estado de deterioro porque ya no se utiliza mucho desde que la carretera llegó a zonas productoras que se tiene los caminos para cosechas y ya no se utiliza mucho conservación, constituyendo un peligro para los transeúntes, principalmente para los niños; agudizándose el problema en épocas de lluvia.

- Energía eléctrica

En la comunidad de Uranmarca las viviendas tienen instalaciones eléctricas en el que a estos tiempos el uso de este servicio es de vital importancia para brindar como parte de la calidad de vida conjuntamente con otros servicios el porcentaje % de viviendas que cuentan con el servicio es de 97 % y el 3 % no tiene por factores de lejanía y ampliación de la red de energía que falta

Gráfico N°:15



Como se muestra en el gráfico se aprecia las redes principales bien instaladas en el que se encuentra.

Cuadro N°:14

Categorías	Acumulado %
Si tiene alumbrado eléctrico	97
No tiene alumbrado eléctrico	3
Total	100

Fuente: autoridades comunales

Gráfico N°:16



## 2. EJE ECONÓMICO

Gráfico N°:17



Cuadro N°:15

Actividad económica	% Ingreso Económico
Agricultura	80
Pecuaria	15
otros	5
<b>Total</b>	<b>100</b>

Fuente : presidente comunal

### 2.1. Agricultura:

En la agricultura la comunidad de Uranmarca ha desarrollado en el aprovechamiento máximo de sus tierras en la parte baja que es un ambiente propicio para el sembrío de la fruticultura y con ello la comunidad está haciendo una diversificación económica e innovación e experimentación de nuevos cultivos ya que sus valles no producían frutales de quebrada en el que ahora si están extendiéndose mas, aprovechando el ambiente adecuado para trabajar variedad de productos en la fruticultura y sembríos de cereales y tubérculos donde llevan a mercados locales, provinciales y regionales para su respectivo comercialización como también entran acopiadores para llevarse directamente desde las instalaciones frutícolas sin dejar a lado sembríos de papa, maíz, papa, quinua y otros productos alto andinos para el auto consumo.

Gráfico N°:18



Gráfico N°:19



Gráfico N°:20



La agricultura se desarrolla en tres climas distintos como podemos apreciar en el que la producción en cada clima varía. El clima frío es apropiado para el sembrío de papas en variedad, quinua, trigo, olluco, mashua y otros productos alto andinos en el clima medio se tiene la producción variada de maíz, arveja, hortalizas, cereales y otros productos y en la zona baja se produce variedad de frutas donde uranmarca es potencia en el palto seguido por otras frutas que se comercializa en mercados nacionales regionales y locales en el que la comunidad en los últimos años está experimentando positivamente la actividad de fruticultura.

### Calendario Agrícola.

El calendario agrícola de la comunidad se rige a la percepción de la cosmovisión andina la cual se mantiene de generación en generación bajo esa concepción la población planifica sus actividades agrícolas y pecuarias durante todo el año de manera organizada mediante asambleas comunales, la misma que se describe en el siguiente cuadro por meses.

Cuadro N°:16 *Calendario Agrícola y actividades de la comunidad.*

MESES DEL AÑO	Actividad agropecuaria y comunal
Enero	Se culmina el primer aporte de siembra menor
Febrero	Jareo de Maíz, inicio de la segunda lampa de Papa nativa, cosecha y venta de frutales
Marzo	Roturación para la siembra de Papa inicia el consumo de choclo, culminan con el jareo de Maíz.
Abril	Inicio de cosecha de Maíz; así mismo se continua con la roturación de terreno para la siembra de Papa y Maíz
Mayo	Cosecha de siembra mayor en general de Maíz, Haba, Cebada y calabaza todos los productos maduros
Junio	Culminar con la cosecha de siembra mayor
Julio	Desmenuzando de terrenos
Agosto	Limpieza de terreno para la siembra de Maíz y mejoramiento de cerco perimétrico de las chacras.
Septiembre	Comienzo de siembra de Papa, Maíz, Oca y Olluco, limpieza del canal de riego
Octubre	Primera lampa de Maíz y traslado de los animales a la cabaña.
Noviembre	Se culmina con el primer aporte de Maíz y otros productos y en otros se inicia el segundo aporte de la siembra mayor
Diciembre	Culminar con la segundo aporte de Maíz, inician el primer aporte de Papa, oca y olluco

Fuente: *presidente comunal*



## Producción frutícola.

En la producción frutícola la comunidad campesina de Uranmarca se caracteriza por ser productores de frutas variadas por el clima adecuado y variado que tiene a lo largo de la quebrada hasta el río pampas. La plantación de frutales se encuentran para comercializar como el palto que es muy cotizado mango pacay y cítricos y lo comercializan en el lugar de producción o llevando directamente a la capital del distrito de Ancco Huayllo y otras provincias como Andahuaylas.

La comunidad está en un proceso de cambio del proceso productivo para generar la economía familiar insertando nuevas alternativas de producción como palto que a la fecha los comuneros están insertando instalaciones en la parte baja ya que es muy rentable y la cuenca de pampas está experimentando este proceso insertándose a mercados locales provinciales, regionales y nacionales.

## 2.2. Ganadería

Los comuneros crían animales mayores como: vacunos, ovino, porcinos, caprinos, en su mayoría son de raza criollo, así mismo la crianza de animales menores como el cuy, gallinas es de forma tradicional, esto implica trabajar en el mejoramiento genético, instalaciones, alimentación y sanidad pecuario.

Gráfico N°:21



Gráfico N°:22



Otras actividades económicas en la comunidad se desarrollan con dar servicio de venta en bodega, transporte y los comuneros en su mayoría se proveen de víveres realizando compras en el sector de Ancco Huayllo y ello representa a un 5 %.

Gráfico N°:23



### 2.3. Turismo :

El turismo es uno de las fuentes de ingreso económico eventual ya que falta reactivar y organizar para atraer turistas locales, regionales, nacionales, y del exterior MUYU MUYU

Gráfico N°:24



Gráfico N°: 25



El centro arqueológico de uranmarca se encuentra a 400 metros de la comunidad en el que se mantiene en su infraestructura desde épocas de los chankas e incas

### 2.4. Riego:

Una de las principales debilidades de la producción en la comunidad se basa en el escaso manejo del riego, por la escasez de agua y la precariedad de la infraestructura y otra por las técnicas inadecuadas que se practican. El riego se realiza por inundación, sin embargo existe esfuerzos de parte de las autoridades en

impulsar proyectos productivos desde la práctica de riego presurizado (aspersión y goteo), esto implica un arduo trabajo en socializar y sobre todo hacer entender las bondades y ventajas que tiene este sistema de riego

Cuadro N°:17

Los canales de riego que se tiene en Uranmarca	
Hiervabuenayuq a uña ccarccuna falta continuar	18 km
Santiago mollebamba a lucmapampa	12 km
Tambo -	3 km
Mayo huayccu - ccochabamba	4 km
01 riachuelo mayu huayccu	
Inca raccay -	2 km.

Fuente: presidente comunal

Gráfico N°:26



El recurso hídrico está bajando su caudal y los pobladores ya han notado en el que experimentaron en su actividad económica durante el año en el que hacen uso de agua y otras actividades en el que no abastece por factores de disminución del caudal del agua y falta de infraestructuras para conducir a zonas productoras donde solamente se está abasteciendo en un 20% con riego y lo demás falta implementar con ductos de riego.

### 3. EJE MEDIO AMBIENTAL Y TERRITORIAL

#### 3.1. La flora

La comunidad campesina de Uranmarca tiene potencialidades en cuanto a poseer bosques nativos, las que actualmente utiliza como combustible y cercos acondicionados alrededor de sus parcelas para evitar el ingreso de animales y personas dentro de ella .la fauna en la comunidad es diversa ya que aún se conservan especies nativas que se mencionan a continuación.

Gráfico N°:27 Recursos naturales de la comunidad.



Cuadro N°:18 Descripción de especies vegetales mas importantes.

NOMBRE VULGAR	ALTA	MEDIA	BAJA	USOS
Muña	X	X		Mate
Maqui maqui	x			Medicinal
Salvia	X	X	X	Medicina - mate
Carcara	X			Medicina – mate
Uccu ruru		X		Medicinal
Ichu	X	X		Alimento para ganado
Ticllay wasa	X			Medicina – mate
cuchucuchu		X		medicinal
Chinchircuma	X			Medicina – mate

Tullma	X	X		Medicina – mate
Wahuillay	X			Medicina – mate
Agenjo	X	X		Medicina – mate
Palma real	X	X		Medicina – mate
Pacha muña	X	X		Medicina – mate
Pacha tayanka	X			Medicina – mate
Niñu punco	X			Purgante
Cuajo cuajo		X		Cuajo -queso
Anaycha	X			Mate
Huaccanqui	X			Ornamental
cabalanchi	X			purgante
Cola de caballo		x	x	medicinal
Tan-car	X			Mate,refresco y pigmento
Machamacha	X			Comestible
Membrillus	X			Comestible
Flor de Jaccahuayo	X			Ornamental y comestible
Flor de sarafata			X	Ornamental
machamacha	x			ornamental
Flor de trigo fata			X	Ornamental
Flor de achayccayra			X	Ornamental y medicinal
Flor de Famqui			X	Ornamental
Flor de Amancay			X	Ornamental
Flor de ccarhuaypiña			X	Ornamental
Papilas	X			Medicina – mate
Ccera	x	x		medicinal
Cabuya		X	X	Artesanal y medicinal
chuyllur		x		medicinal
Totora	X			Artesanal

Fuente: *presidente comunal*

Plantaciones forestales.

La comunidad campesina de Uranmarca cuenta con plantas forestales como el eucalipto, pino con la intervención del Programa Regional Bosques de Manejados del Gobierno Regional Apurímac.

### 3.2. Fauna.

Cuadro N°: 19 Especies fauna existentes en Uranmarca

ESPECIE	NOMBRE	IMPORTANCIA	DAÑOS
MAMIFEROS	Zorro común	Piel	Depredador de Gallinas
	Puma común	Piel	Depredador de animales
	Venado	Carne	Consumo de cultivos

	Vizcacha	Carne	Consumo de Papa
	Zorrino común	Piel	Daña Papa
	Gato montés común	Parte de la zona	Depredador de animales
	Comadreja común	Parte de la zona	Ninguno
	Rata	Ninguno	Cultivos diversos y prendas
	Caballo	Sirve para carga	Ninguno
	caprinos	carne	ninguno
	Oveja	Carne	Ninguno
	Vacunos	Carne y leche	Ninguno
	Cuyes	Carne	Ninguno
<b>AVES</b>	Cóndor	A todas estas especies se les considera parte del ecosistema siendo está su importancia a excepción de la Gallina domestica que es fuente de carne y huevo para la población.	Consumo de becerros.
	Águila		Aves menores y lechones
	Acchi		carroñero
	Pato Silvestre		No identificado
	Huacya		Come truchas
	Cernicalo		No identificado
	Ajayllo		No identificado
	Tuya		Frutas
	Yuto		Maíz, Papa etc.
	Chihuaco		Tuna
	Loro		Maíz choclo
	Huamancha		Caza aves pequeñas
	chiccullu		Gusanos
	Urpitu		Cereales
Cuculí	Cereales		
<b>ACUATICOS</b>	Sapo	Las especies del sapo  rana	Ninguno
	rana		Ninguno
			No identificado comestible

Fuente: presidente comunal

Los recursos de fauna que se muestra en el cuadro se encuentra también en distintas comunidades vecinas porque sus territorios y climas son variados por ello Uranmarca también goza de un clima cálido en la parte baja hacia rio pampas y un clima frígido hacia el norte.

- Riesgos

Los riesgos medio ambientales por el momento se muestran en la comunidad de manera provocada por proyectos de apertura de carreteras por las empresas que están como responsables realizando deslizamientos de piedra hacia la parte baja de la carretera afectando la flora nativa, fauna, y chacras con plantones de frutales instalados.

También hay deslizamientos en distintos lugares en el que la geografía es accidentado y vulnerable a deslizamientos por tener pendientes muy pronunciados

En el medio ambiente falta conciencia de los pobladores aun manejo de residuos sólidos como plásticos vidrios y otros desechos generados por la comunidad en la comunidad falta recolectar para evitar contaminación de los recursos hídricos y las tierras cultivables .

También se tiene un peligro en el medio ambiente por plantación de especies exóticas como el eucalipto en el que los pobladores han forestado en lugares de manantiales en el que a la fecha están secándose los manantes cada vez que van aumentando estas plantas en su comunidad para aprovechar.

La comunidad ya está tomando en cuenta pero los dueños aún se resisten en retirar estas plantas.

La sequía azota a la comunidad afectando la economía por causar perdida de plantaciones de siembra mayor y plantaciones frutales.

Cuadro N°:20

<b>Deslizamientos / lugares</b>
Ulla huanca
Mollepucro
Ccatunpampa

Fuente: presidente comunal

#### **4. EJE INSTITUCIONAL**

La organización dentro de la comunidad es muy importante en el que señalamos dentro de su historia. la comunidad después de su conformación fue una de las más organizadas desde la época de la violencia política en el que desacredita a las autoridades comunales y a la organización comunal desde allí arrastra debilidades en el que hasta ahora, no se puede organizar teniendo debilidades las autoridades a ello se suma

el desconocimiento de sus funciones y hacer cumplir los documentos que se tiene en la comunidad para la gobernabilidad de la masa que son los documentos de estatuto, reglamentos y PDC Comunal en el que no hacen caso los comuneros este, desenlace se arrastra hasta la actualidad.

- Organización Comunal

La organización comunal según el estatuto comunal es la máxima autoridad donde se toma decisiones es la Asamblea General de comuneros empadronados calificados convocados por la directiva comunal, la Asamblea procede bajo la evaluación de quórum de participantes el 2/3 cuando se trata de una asamblea ordinaria, y 50% más uno cuando se trata de una asamblea extra ordinaria.

La segunda autoridad después de la asamblea general, está la Junta Directiva de la Comunidad.

<b>PRESIDENTE:</b>	JORGE MARTÍNEZ ROJAS
<b>VICEPRESIDENTE:</b>	JORGE SIERRA GUIADO
<b>SECRETARIO:</b>	SEGUNDO MAMANI CALLE
<b>TESORERO:</b>	JOSEFINA ALDAZABAL ZAMORA
<b>FISCAL:</b>	RICHARD SIERRA ALDAZABAL
<b>VOCAL:</b>	JESÚS ENCISO SIERRA

#### 4.1. FODA

La población evalúa y analiza sus condiciones internas y externas que tiene la comunidad y las familias que habitan en el lugar, identificado sus fortalezas, oportunidades, debilidades y amenazas

Cuadro N° 21:

ANÁLISIS DE LAS CONDICIONES INTERNAS DE LA COMUNIDAD		
EJE	FORTALEZAS	DEBILIDADES



S O C I A L	<ul style="list-style-type: none"> <li>• La comunidad es autónoma y reconocida</li> <li>• La comunidad cuenta con II. EE. de nivel inicial, primaria y secundaria.</li> <li>• la comunidad cuenta con servicios de salud en la misma comunidad</li> <li>• Pobladores mantienen y practican sus costumbres ancestrales.</li> <li>• Se tiene energía eléctrica,</li> <li>• Se cuenta con saneamiento básico en 90%</li> <li>• Se cuenta con vías carrosables en construcción</li> </ul>	<ul style="list-style-type: none"> <li>• Falta ampliación de electrificación</li> <li>• Presencia de anemia en niños</li> <li>• Falta ampliación de saneamiento básico</li> <li>• Débil organización de comités especializados</li> <li>• Falta agua potable y ampliación</li> <li>•</li> </ul>
----------------------------	---	---

E C O N O M I C O	<ul style="list-style-type: none"> <li>• Pobladores en proceso de fortalecer capacidades para mejorar su producción</li> <li>• Tierras aptas y buen clima para el cultivo de maíz, papa, cereales, forrajes y frutales.</li> <li>• Familias dedicadas a la crianza de animales menores (Cuy, gallinas, etc.)</li> <li>• Disponibilidad de agua para riego</li> <li>• Existencia de asociaciones de productoras dentro de la comunidad</li> <li>• Hay terrenos para cultivo de frutas y productos alto andinos</li> </ul>	<ul style="list-style-type: none"> <li>• Comuneros con ingresos económicos bajos en cada familia</li> <li>• Falta la incorporación en uso de maquinarias para el cultivo de sus tierras.</li> <li>• Plagas y enfermedades en cultivo de papa y animales.</li> <li>• Mala infraestructura de riego falta canalización. Y represas</li> <li>• No cuenta con carreteras a zonas agrícolas y anexos de la comunidad.</li> </ul>
---	--	---

A M B I E N T A L	<ul style="list-style-type: none"> <li>• Tierras aptas para forestación</li> <li>• Piso ecológico comunal variada para producción agrícola y ganadera.</li> <li>• Respetan las costumbres ancestrales como la cosmovisión andina</li> <li>• Recursos forestales: Eucalipto y pino instalados en la comunidad.</li> <li>• Presencia de aguas puquios y riachuelos.</li> <li>• Presencia Recursos mineros no minerales arcillas, piedra y agregados</li> </ul>	<ul style="list-style-type: none"> <li>• Falta zonificación territorial de la comunidad para producción de deferentes actividades tales como forestales, ganaderas y agrícolas.</li> <li>• Falta incorporar productos alternos rentables y comerciables.</li> <li>• No tiene costumbre del cuidado y siembra de agua y hacen siembra de eucalipto en manantes</li> <li>• Secado de manantes en los últimos años en 20 %</li> <li>• No tienen costumbre en manejo de residuos sólidos y la basura.</li> <li>• No tienen relleno sanitario comunal e individual.</li> </ul>
---	--	---

I N S T I T U C I O N A L	<ul style="list-style-type: none"> <li>• La comunidad es reconocido y legítimo.</li> <li>• Organización comunal vigente y con junta directiva reconocida.</li> <li>• Cuenta con Comités Gestión de Bosques y otros comités especializados.</li> <li>• Cuenta con instrumentos de gestión</li> </ul>	<ul style="list-style-type: none"> <li>• Débil organización comunal</li> <li>• Poca articulación con gobierno local y regional.</li> <li>• Débil organización de comités especializados.</li> <li>• No hay capacitación a los directivos comunales en liderazgo.</li> <li>• No tienen estatuto de la comunidad.</li> <li>• Escasa gestión de proyectos a favor de la comunidad.</li> </ul>
---	---	--

ANALISIS DE LAS CONDICIONES INTERNAS DE LA COMUNIDAD

EJE	OPORTUNIDADES	AMENAZAS
S O C I A L	<ul style="list-style-type: none"> <li>• Demanda de productos para programas sociales por la Municipalidad distrital.</li> <li>• Carreteras solo trocha carrozable transitable</li> <li>• Cubertura de medios de comunicación radio celular.</li> <li>• Mercados provinciales y capitales para productos de la comunidad</li> </ul>	<ul style="list-style-type: none"> <li>• El servicio de transporte en tiempo de lluvia es deficiente.</li> <li>• Presencia de anemia en los niños menores de 5 años</li> <li>• Desconocimiento en costo de productos como palta para venta en los mercados</li> </ul>
E C O N O M I C O	<ul style="list-style-type: none"> <li>• Carreteras a zonas de producción frutal y producto alto andino .</li> <li>• Presencia de entidades financieras.</li> <li>• Costo de productos alterno muy buenos en el valle como palta .</li> <li>• Infraestructura rudimentaria de riego para frutal</li> </ul>	<ul style="list-style-type: none"> <li>• Tendencia a la baja de productos agrícolas y ganaderas.</li> <li>• Poca producción de leche</li> <li>• Erosión y empobrecimiento del suelo</li> <li>• Incidencia de los efectos del cambio climático.</li> <li>• Ingreso de nuevas plagas y/o parásitos y enfermedades a los cultivos y animales.</li> <li>• Alza de precios de insumos agrícolas y pecuarios.</li> </ul>
A M B I E N T A L	<ul style="list-style-type: none"> <li>• La implementación del Programa Bosques manejados en la Comunidad</li> <li>• Creciente consumo de alimentos sanos agroecológicos</li> <li>• Conciencia comunal para yacu tarpuy</li> </ul>	<ul style="list-style-type: none"> <li>• Contaminación ambiental con el uso de productos agro químicos</li> <li>• Riesgo de contaminación del agua y suelo por residuos sólidos.</li> <li>• Plantación inadecuada de eucaliptos en manantes y humedales</li> <li>• Falta conciencia de la importancia de la flora nativa y su depredación</li> </ul>

INSTITUCIONAL	<ul style="list-style-type: none"> <li>• Elaboración de instrumentos de gestión como el PDC para la comunidad</li> <li>• Coordinación comunal con comités multisectoriales</li> <li>• Oferta de capacitación en liderazgo por algunas ONGs</li> </ul>	<ul style="list-style-type: none"> <li>• No hay Políticas públicas para organizar a una comunidad y se sienten desamparados.</li> <li>• Escasa iniciativa concertadora Inter institucional a nivel local y regional.</li> <li>• Incremento de conflictos socio ambientales</li> </ul>
---------------	---	---

## 5. ANALISIS DE TENDENCIAS Y DEL CONTEXTO GLOBAL

Lo que pasa afuera influye para bien o para mal en nuestra comunidad; así como en la vida de cada una de las familias, por ello es necesario analizar que está pasando en otros lugares, cercanos o lejanos, donde a veces nos relacionamos o requerimos en el que contactamos para realizar alguna gestión, aspectos que nos pueden servir para nuestro desarrollo y que podríamos considerar para aprovecharlos o neutralizarlos:

- **Dinamización de la economía regional e inicio del canon minero.** El 2016, inicia los primeros desembolsos por concepto del Canon minero. Esta es la primera oportunidad que diversas instancias de gobierno (Región y municipios) y otras instituciones públicas (Universidades), recibirán montos por este concepto. Ello, si es bien aprovechado podría redundar positivamente en la economía y el desarrollo de las comunidades.
- **Actividades extractivas – Minería en áreas rurales.-** la actividad minera se ha convertido en una de las más importantes actividades económicas en la región y su aporte al PBI nacional es significativo. Desde el gobierno central se impulsa con fuerza esta actividad. Según reportes del MEM, la región Apurímac es hoy la región con mayor proyección de inversión minera en el país. Actualmente están en curso grandes proyectos mineros como Las Bambas, Apurímac Ferrum, Proyecto Haqira, Los Chancas, Proyecto trapiche, Proyecto Anama, entre otros.
- **Conflictividad territorial.-** diversas comunidades campesinas vecinas de nuestra región, están involucradas en situaciones de conflicto por delimitaciones territoriales. Esta conflictividad se ha visibilizado y agudizado por la presencia de proyectos de envergadura, tales como la implementación del Programa Bosques manejados que viene ejecutando el Gobierno Regional y de otro lado de las empresa extractivas.
- **fragmentación organizacional,** per este crecimiento de actividades también está haciendo que en otras comunidades especialmente los líderes de las comunidades ingresen a trabajar como asalariados, y descuiden sus organizaciones, en algunas comunidades, se han dado procesos de parcelación, sumados han debilitado las organizaciones comunales, y existan más conflictos por linderos y divisionismo entre comunidades.
- **Cambio climático y calentamiento global.-**  
El incremento de la temperatura afecta a nuestras comunidades campesinas. Actualmente vienen sufriendo cambios extremos de clima; exceso de lluvias y sequias que alteran l armonía de nuestra comunidad.

- **Emergencia de mercados nuevos para productos andinos** tradicionales: “quinua ecológica” como reflejo de los cambios en hábitos de alimentación orientada a productos agroecológicos; en el mundo el consumo de las personas está cambiando, y algunos alimentos andinos como la quinua están teniendo preferencia, constituyendo una oportunidad que están aprovechando muchas familias de otras comunidades parecidas
- **Incremento de interés por manejo sostenible de recursos naturales**, correlato hay presiones internacionales para que se desarrolle una minería responsable. En el mundo existe más preocupación por el medio ambiente y el cambio climático, como parte de esa preocupación existen presiones también para que las empresas desarrollen una minería responsable; asimismo, cada vez más empresas grandes, se comprometen en pagar a las comunidades que mantengan bosques forestales.
- **Aparición de innovaciones tecnológicas** – valor agregado, hay nuevas tecnologías cada vez más baratas que fácilmente se pueden adoptar en la comunidad.
- **Valoración de saberes tradicionales** en el exterior, valoración de las culturas locales cada vez más personas especialmente en el extranjero valoran la cultura comunitaria andina, admirando prácticas culturales como el ayni, la minka, el trabajo colectivo comunitario.
- **Programas sociales que demandan y compran productos locales**, además del vaso de leche, como nunca antes el estado está realizando compras de alimentos locales, para programas como Qali warma, comedores escolares etc. en cada distrito, sin que exista una organización capacitada para vender los productos que demanda.

## 6. VISIÓN

La visión de la comunidad se detalla después de un análisis colectivo como prioridad para la comunidad en el que todos iniciaran con actividades consensuadas.

**La visión de la comunidad es disminuir la pobreza teniendo actividades sostenibles aprovechando los recursos en la comunidad para activar la agricultura FRUTICOLA con más conocimiento técnico y aperturando mercados locales y regionales al 2021**

## 7. OBJETIVOS ESTRATEGICOS

Mediante la identificación de la visión comunal el análisis del FODA de la comunidad, se construye los de ejes estratégicos desarrollo lo que permitirá tener los objetivos en común, para lograr el desarrollo de la comunidad.

- **Eje Desarrollo Social:** Educación, salud, cultura, seguridad y desarrollo de capacidades.

- **Eje Desarrollo Económico:** Turismo, agropecuario, comercio, servicios y competitividad.
- **Eje Medio Ambiente y Territorio:** vías de comunicación, energía, saneamiento, manejo sustentable de los recursos naturales, otros.
- **Eje Desarrollo Institucional de Capacidades:** participación ciudadana, relación entre actores públicos y privados, prevención y resolución de conflictos, mejora y mayor accesibilidad a los servicios públicos, modernización institucional, otros.

Estos ejes responden a la demanda de las necesidades de la población, habiéndose identificado los problemas y sus posibles soluciones en cada una de ellas, para lo cual se va implementar objetivos estratégicos por cada eje y proponer proyectos para los próximos cinco años. Lo que permitirá cumplir con la visión y superar la problemática de la población.

#### 7.1. Eje Desarrollo Social:

**Objetivo 01:** Mejorar las condiciones de salubridad familiar y poblacional.

- Asignar un botadero de residuos sólidos para la comunidad anccasillay
- Ampliar agua potable Santiago Mollebamba

**Objetivo 02:** Ampliar las capacidades del estudiantado y adulto

- Ser vigilantes en contrato de docentes de especialidad para las instituciones educativas.
- Disminuir los índices de analfabetismo.

#### 7.2. Eje Desarrollo Económico:

**Objetivo 01:** Mejorar el manejo y optimización del recurso hídrico para riego.

- Construcción de una represa para riego. Huampuni huayccu
- Mejoramiento y ampliación de los canales de riego en 3 sectores. S. Mollebamba, Inca Raccay, Ccuchabamba, tambo, rurunpata. 2km.

**Objetivo 02:** mejorar los ingresos económicos y la seguridad alimentaria familiar.

- Impulsar a la producción agroecológica.
- Impulsar la instalación de huertos familiares.
- Mejora de la crianza de animales mayores y menores
- Mejorar la producción de frutales
- Construcción de carreteras a zonas de producción de papa ancca sillay a huayllayuq, Fruta ccarretera, huerto cculpacuchu-uña ccarccuna- tancayllu

### 7.3. Eje Medio Ambiente Y Territorio:

**Objetivo 01:** Incremento de áreas forestales con árboles nativos haciendo yacu tarpuy

- Forestación y reforestación con árboles nativos y comerciales en áreas faltantes y estratégicas de la comunidad. pichccapuquio

**Objetivo 02:** Incremento y mantenimiento de la disposición del recurso hídrico

- Implementar prácticas de siembra de agua. pichcapuquio
- Manejo protección de fuentes de agua. pichccapuquio
- Corte de eucaliptos de manantes - pichccapuquio

**Objetivo 03:** Conservación de suelos agrícolas y praderas para pastoreo.

- Concursos de manejo y conservación de suelos.

**Objetivo 04:** Disminuir los conflictos entre comunidades colindantes

- Delimitación territorial definitiva con la comunidad de Tancayllo

**Objetivo 05:** Mejorar las condiciones de comunicación terrestres, Telefónica, radio y TV

- Mejoramiento de la carretera a rio pampas
- Mejoramiento carretera Nueva Esperanza Inkachaca
- Ampliación de fluido eléctrico domiciliaria y alumbrado público en Santiago mollebamba y tambo estanque, chikmabamba rurumpata.

### 7.4. Eje Desarrollo Institucional Y De Capacidades:

**Objetivo 01:** Mejorar la gobernabilidad comunal y distrital

- Fortalecimiento de capacidades en liderazgo y gobernabilidad.
  - Fortalecimiento de Capacidades en vigilancia ciudadana.
  - Participación en las mesas de concertación local, regional y nacional
  - Actualización y Capacitación en uso de instrumentos de gestión comunal
-

## Capítulo III

Acciones

Estratégicas

---

ANALISIS ESTRATEGICAS.

1. Plan De Inversiones Del 2016-2021

Cuadro N°:22: Descripción de proyectos y actividades priorizados para los próximos 5 años

PROYECTOS Y ACTIVIDADES PRIORIZADOS	AÑO						POSIBLES RESPONSABLES
	2016	2017	2018	2019	2020	2021	
<b>EJE DE DESARROLLO SOCIAL</b>							
Asigna botadero de residuos sólidos para la comunidad Ancasillay	x						CCU , MD, MP, GR,ALA
Ampliar a sectores el sistema de agua s. Mollebamba	x	x	x				CCU, MD,MP,GR ONGs y Otros
Ser vigilantes con el contrato de docentes de las instituciones educativas.	x	x	x	x	x	x	CCU, MD, DIRESA ,GR, MP
Disminuir los índices de analfabetismo.	x	x					CCU, MD y GR
<b>EJE DE DESARROLLO ECONOMICO</b>							
Construcción de una represa para riego.Huampuni Huaycu	x	x	x				CCU, MD,MP, GR
Mejoramiento y ampliación de los canales de riego S. Mollebamba, Inca Raccay, Ccuchabamba, tambo, rurunpata.	x	x	x	x			MD, CCU ,MP,GR Y Otros
Impulsar a la producción agroecológica.	x	x					CCU, MD, MP, AR, GR, ONGs y Otros
Impulsar la instalación de huertos familiares.	x	x	x	x	x	x	CCU , MD
Mejora de la crianza de animales mayores y menores	x						CCU, MD y Otros,
Mejorar la producción de frutales – manejo técnico	x						CCU, ONGs, MD y Otros
Construcción de carreteras a zonas de producción de papa Ancca Sillay A Huayllayuq, fruta huerto cculpacuchu-uña ccarccuna- tancayllu	x	x	x	x			CCU, MD, ONGs y Otros
<b>EJE DE MEDIO AMBIENTE</b>							
Forestación y reforestación con árboles nativos y comerciales en áreas faltantes y estratégicas de la comunidad. Pichccapuquio	x	x	x	x	x	x	CCU, MD, ONGs, GR y Otros
Implementar prácticas de siembra de agua. Pichccapuquio	x	x					CCU, MD, ONGS, GR y Otros
Manejo y protección de fuentes de agua. Pichccapuquio	x	x	x	x	x	x	CCA, MD,
Corte de eucaliptos de manantes Pichccapuquio	x						CCU



Concursos de manejo y conservación de suelos.	x	x	x	x					CCU y MD
Delimitación territorial definitiva con la comunidad de tancayllo	x								CCU, MD, MP, CATASTRO y Otros
Mejoramiento de la carretera a rio pampas	x	x							MD, CCU
Mejoramiento carretera hacia Huancané Nueva Esperanza Inkachaca	x	x							MD,MP, CCU
Ampliación de fluido eléctrico domiciliaria y alumbrado público en Uranmarca Santiago Mollebamba Y Tambo Estanque, Chikmabamba Rurumpata.	x	x	x						MD, MP, CCU Y ELECTRO
<b>EJE DESARROLLO INSTITUCIONAL DE CAPACIDADES:</b>									
Fortalecimiento de capacidades en liderazgo y gobernabilidad.	x	x	x						CCU, MD, ONGs
Fortalecimiento de Capacidades en vigilancia ciudadana.	x	x	x						CCU, MD, ONGs
Participación en las mesas de concertación local, regional y nacional	x	x	x	x	x	x			CCU, MD, ONGs
Actualización y Capacitación en uso de instrumentos de gestión comunal	x								CCU

Fuente: *presidente comunal*

## **2. Comité de desarrollo comunal**

### **2.1. Gestión Para La Implementación Del Plan.**

Su implementación es responsabilidad de las autoridades comunales, los líderes, varones y mujeres, jóvenes y niños y la población general y se cumplirá de manera progresiva en los siguientes años, hasta el 2021.

En ese sentido es de necesidad primordial la conformación e institucionalización de una instancia comunal orientada a promover el Desarrollo Sostenible e integral de la comunidad, cuya principal tarea será la de implementar el Plan de Desarrollo comunal. Esta instancia se denominará; el **CONSEJO DE DESARROLLO COMUNAL - CODECO**, como espacio de; Dialogo, concertación, coordinación y de trabajo conjunto comunal.

## 2.2. Conformación del CODECO de Uranmarca.

Por acuerdo de la Asamblea Comunal de fecha 12 del mes de junio del 2016; El Consejo de Desarrollo Comunal – CODECO de Uranmarca estará conformado:

### El Consejo Directivo del CODECO.

Cargo	Nombres	DNI	Organización
Presidente	Donato Sierra		TEN. GOBERNADOR
Vice Presidente	Felipe Balboa		PRES. COGEBOS
Secretario	Juan Sierra Zamora		GOBERNADOR
Vocal	Jorge Sierra Quizada		VICE. JUNTA COMUNAL
Fiscal	Santiago Talaverano Aldazabal		JASS

**EL Consejo de Desarrollo Comunal – CODECO** como un espacio democrático, de carácter Inclusivo, de Concertación y trabajo conjunto de organizaciones e instituciones de comunidad. Se fundamenta en los siguientes Principios:

- El dialogo y la concertación como práctica y base de los acuerdos.
- Exclusividad, Respeto.
- Promover una cultura de dialogo a todo nivel.
- La Práctica de Corresponsabilidad institucional y organizacional.
- Integración Coordinada de acciones, no a las intervenciones aisladas.

### ❖ Principales funciones del CODECO:

- Concertar a través del dialogo de manera democrática y transparente, priorizando en forma armónica las decisiones que coadyuven al desarrollo integral de la comunidad.
- Dinamizar y garantizar el desarrollo sostenido e Integral de comunidad, con el apoyo de todos.
- Tratar los diferentes problemas del territorio y/o comunal.

- Promover la gestión de financiamiento de fuentes locales, regionales, nacionales e internacionales para la ejecución de proyectos del Plan de desarrollo Concertado Comunal y de los acuerdos del CODECO.

### 3. Estructura orgánica Del Consejo De Desarrollo Comunal

La directiva comunal para institucionalizar al CODECO deberá promover el nombramiento la elección del presidente de CODECO, y la Secretaria Técnica, estos cargos deberá asumir una de las instituciones.

Cuadro N°:23

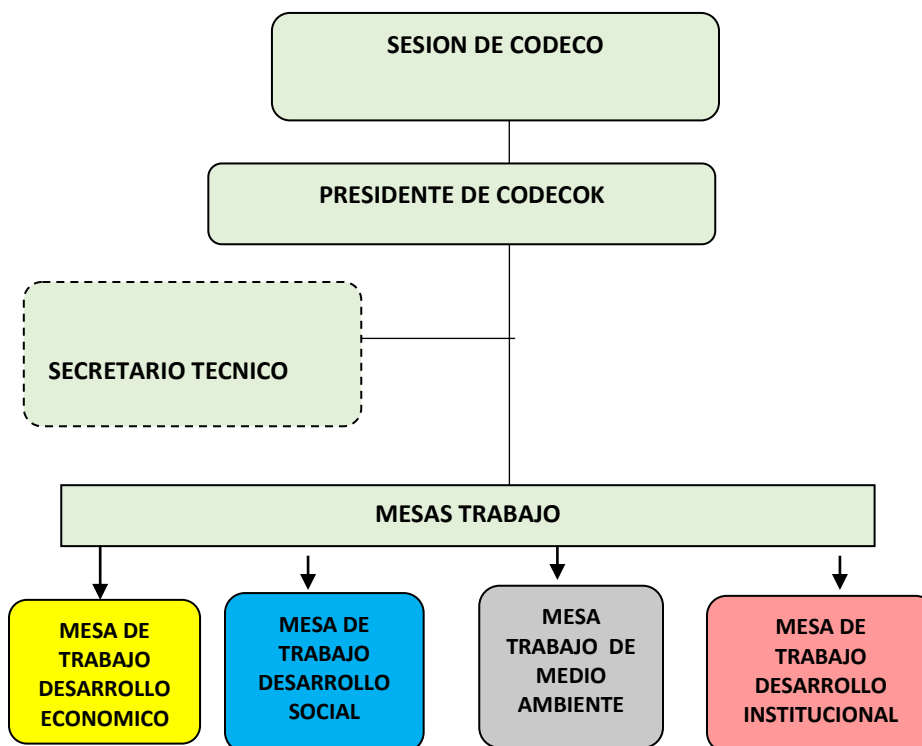

Para el funcionamiento y cumplimiento de funciones de los miembros del CODECO, se deberá elaborar el reglamento interno de forma participativa y esta deberá ser validada bajo consenso en sesiones promovidas por el presidente, seguidamente se procederá la conformación de

mesas técnicas de desarrollo por ejes, la responsabilidad de estas serán asumida por instituciones relacionadas al tema de su competencia y afinidad.

Organización de la comunidad con otras instituciones y autoridades dentro de la comunidad

Cuadro Nº:24

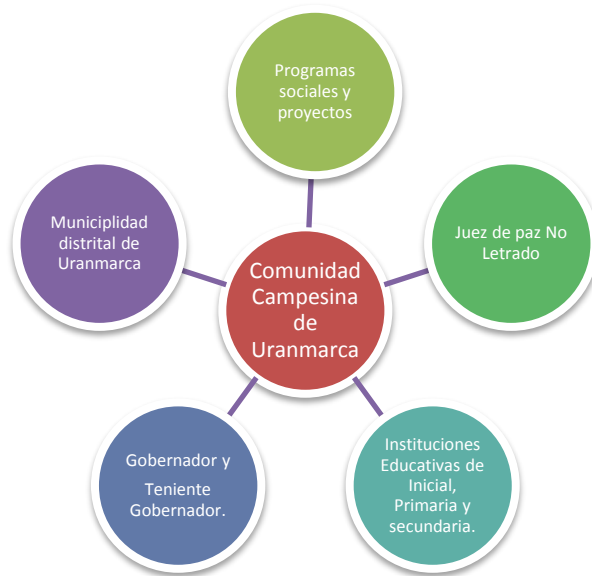

### PROGRAMA BOSQUES MANEJADOS.

PROYECTO: "MEJORAMIENTO DE LA GESTION COMUNAL PARA EL DESARROLLO DE LA ACTIVIDAD FORESTAL EN 20 MICROCUENCAS Y 4 SUBCUENCAS DE LA REGION APURIMAC".



**GLOSARIO:**

**CC:** Comunidad Campesina

**PBM:** Programa Bosques Manejados

**PIP:** Proyectos de Inversión Pública

**IDMA:** Instituto de Desarrollo y Medio Ambiente.

**SOCIOS PERU:** Centro de Colaboración Cívica

**MDU:** Municipalidad Distrital de Uranmarca

**MPC:** Municipalidad Provincial de Chicheros

**GRA:** Gobierno Regional de Apurímac.

**ONGs:** Organismos No Gubernamentales

**DRAA:** Dirección Regional Agraria de Apurímac

**DREA:** Dirección Regional de Educación Apurímac

**DRPA:** Dirección Regional de Pesquería Apurímac

**DIRESA:** Dirección Regional de Salud Apurímac

**AR:** Agro Rural

**APAFA:** Asociación de Padres de Familia

**JASS:** Junta Administradora de Saneamiento Básico

**POA:** Plan Operativo Anual

**PGMF:** Plan General de Manejo Forestal.

**PS:** Puesto de Salud

**CE U:** Centros educativos de Uranmarca

**DRTA:** Dirección Regional del Trabajo de Apurímac

**DRTCA:** Dirección de Transportes y Comunicaciones de Apurímac

**CLAS:** Comunidad Local de Administración de la Salud

**COGEBOS:** Comité de Gestión de Bosques

**CODECO:** Comité de desarrollo comunal

## ANEXOS

---



Taller y aprobación de PDC en la Plaza De Armas De Uranmarca



Autoridades y comuneros participando activamente en taller para PDC



Aprobacion de PDC Comunal De Uranmarca

2  
ante sus recursos hídricos.  
segundo. Todo el pueblo bajo unanimidad  
aprueba el plan de desarrollo comunal en sus  
objetivos, comprometiéndose a trabajar en  
todos los campos, en vista de que es muy importante  
para el desarrollo social de nuestra comunidad  
con la participación de autoridades, políticas edu-  
cativas, religiosas y comunales. También quede  
de la responsabilidad de la comunidad es disminuir la  
pobreza teniendo actividades sostenibles apro-  
vechando los recursos en la comunidad para  
activar la agricultura familiar con más  
comunicación técnica y apertura de mercados  
locales y regionales al 2021. En seguida  
se conforma el comité de desarrollo co-  
munal llamado CODECO. para ello se  
puso en debate a la asamblea para elegir  
al comité que debe conformar todos los  
municipios, donde bajo elección y voto se elige  
con las siguientes autoridades.  
\* Presidente: Donato Sierra Medina  
(Atentamente) DNI N° 34425624  
\* Vicepresidente: Felipe Balboa Chavarria:  
(presidente de todos los municipios) DNI N° 25457696.  
\* Secretario: Juan Sierra Zamora  
(Gobernador) DNI N° 31434532  
\* Fiscal: Santiago Talavera Aldajalá  
(Tas muni) DNI N° 34484394.  
\* Vocal: Jorge Sierra Duezaga  
(Vicepresidente) DNI N° 09500856  
Termino la asamblea siendo a horas  
dos y media de la tarde en la plaza  
de armas firmados al final todos los  
asistentes dando conformidad al presente



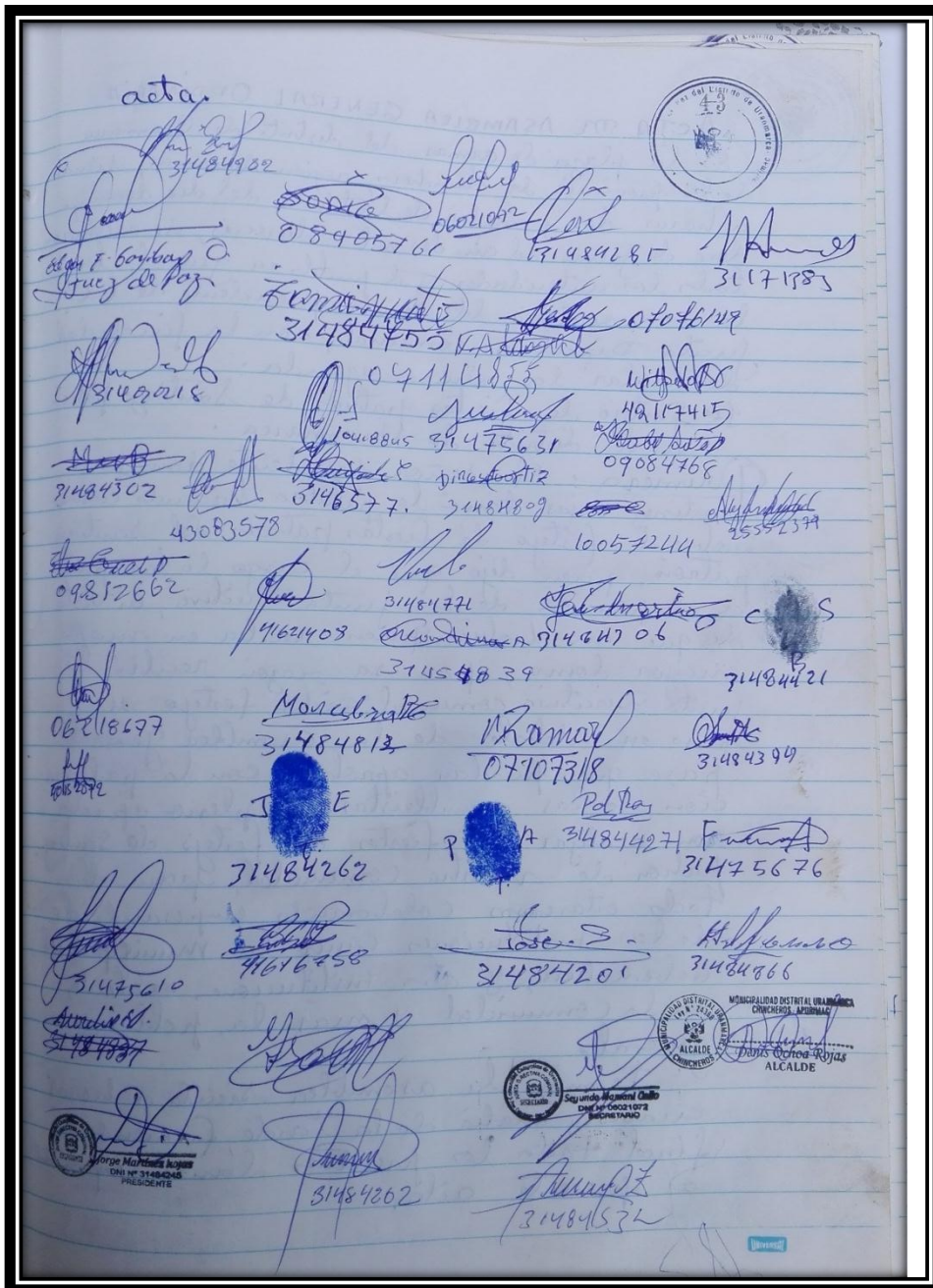

Acta de aprobación de plan de desarrollo comunal de la comunidad campesina de Uranmarca mas la conformación de CODECO.