

Plan de Desarrollo Comunal



Tancayllo al 2021

La comunidad de Tancayllo al 2021, es líder en la producción de madera de eucalipto, con una sólida organización, con una alta calidad de vida, con calidad de producción agropecuaria y utiliza adecuadamente sus recursos con compromiso del cuidado ambiental.

**DIRECTIVA DE LA COMUNIDAD
CAMPESINA DE TANCAYLLO**



PRESIDENTE: VICTORIANO BARBARAN RAMIREZ

VICEPRESIDENTE: FIDEL AZORZA CANCHARI

TESORERO: LURDES RAMIRES YAÑE

SECRETARIO: JUAN CARLOS GAMONAL ROJAS

FISCAL: EUGENIO GALINDO MARTINEZ

VOCAL: LUCIO MARIÑO GALINDO

Índice.....	3
Presentación.....	5

Capítulo I

ASPECTOS GENERALES.

1. Ubicación	7
1.1. Ubicación geográfica.....	7
• Capital de comunidad campesina:.....	7
• Anexos O barrios de la comunidad.....	7
• Colindantes:	7
1.2. Ubicación Política.....	7
1.3 Mapa De Ubicación.....	8
1.4. Reseña Histórica.....	9
• Aspecto poblacional.....	10
• Comuneros empadronados.....	10
• Aspectos culturales.....	11
• Aspectos Étnicos y de Identidad.	12

CAPITULO II

DIAGNÓSTICO SITUACIONAL

1. EJE SOCIAL	14
• Servicios que se brinda en la Comunidad:.....	14
1.1. Servicio de salud.....	14
• Población afiliada a seguros de salud	15
• Situación de la salud de las gestantes de la Comunidad.....	15
1.2. Servicio agua y desagüe:.....	16
• El servicio de agua.....	16
• Servicio de desagüe.....	17
1.3. Instituciones Educativas.....	18
1.4. Comunicación y energía eléctrica:.....	20
• Energía eléctrica:.....	21
2. EJE ECONOMICO.....	22
2.1. Agricultura	22
2.2. Ganadería:.....	24
2.3. Riego:	24
3. EJE MEDIO AMBIENTAL Y TERRITORIAL :	26
3.1. Flora.	26
3.2. Fauna	29
4. EJE INSTITUCIONAL	31
• Organización Comunal	31
4.1. FODA	32
5. ANALISIS DE TENDENCIAS Y DEL CONTEXTOS GLOBAL.....	34
6. VISIÓN	35
7. OBJETIVOS ESTRATEGICOS.....	36
7.1. Eje Desarrollo Social:	36

7.2. Eje Desarrollo Económico:.....	36
7.3. Eje Medio Ambiente Y Territorio:.....	37
7.4. Eje Desarrollo Institucional Y De Capacidades:.....	37

CAPITULO III

ANALISIS ESTRATÉGICO

1. Plan De Inversiones Del 2016-2021.....	40
2. Comité de Desarrollo Comunal.....	41
2.1. Gestión Para La Implementación Del Plan.....	41
2.2. Conformación del CODECO de Tancayllo.....	42
3. Estructura Orgánica Del Consejo De Desarrollo Comunal	43

GLOSARIO.....	46
---------------	----

ANEXOS.....	47
-------------	----

Presentación

La comunidad de Tancayllo como capital Seguida por Montevideo, Pampa chacra y yamara, son barrios que se ubican en distintos espacios de la comunidad, luego de los talleres, reuniones de coordinación y asambleas comunales, ha logrado culminar la elaboración del Plan de Desarrollo Comunal, importante instrumento de gestión del presente y futuro de nuestra comunidad Campesina de Tancayllo. El que elaboro participativamente para utilizar efectiva los recursos económicos y aprovechar racionalmente los recursos naturales, asimismo este documento permitirá para participar y aprovechar los presupuestos participativos y el apoyo de las ONGs para el cumplimiento de la agenda comunal.

La comunidad de Tancayllo y autoridades, y en especial al Gobierno Regional de Apurímac que intervino con el Programa Bosques Manejados a través del proyecto “ Mejoramiento de la Gestión Comunal para el Desarrollo de la Actividad Forestal en 20 Micro cuencas y 4 Sub cuencas de la Región de Apurímac”.

Aporto y Ahora contamos con un instrumento que nos permitirá hacer un mejor uso del Presupuesto Participativo Distrital y Provincial, y aportar con mayor propiedad a la elaboración del Plan estratégico de Desarrollo del Distrito de Uranmarca de la Provincia de Chincheros.

VICTORIANO BARBARAN RAMIREZ

Presidente Comunal

Capítulo I

Aspectos

Generales

ASPECTOS GENERALES.

1. UBICACIÓN

1.1. Ubicación geográfica.

✓ **Latitud Sur:** 13° 37' 59".

✓ **Longitud Oeste:** 73° 41' 22"

- Capital de comunidad campesina:

Tancayllo

Altitud de la comunidad:

➤ Altura máxima: 3,698 m.s.n.m.

➤ Altura mínima: 2,109 m.s.n.m.

- Anexos de la comunidad.

➤ Montevideo

➤ Pampa chacra:

➤ Yamara

- Colindantes:

➤ **Norte** : Con La Comunidad Campesina de Muñapucro.

➤ **Este** : Con el Distrito de Ancco Huayllo

➤ **Sur** : Con La Comunidad Campesina de Uranmarca.

➤ **Oeste** Con La Comunidad Campesina Oscollo

1.2. Ubicación política.

Cuadro N°: 1

REGIÓN	Apurímac
PROVINCIA	Chincheros
DISTRITO	Uranmarca
COMUNIDAD	Tancayllo

1.3. Mapa De Ubicación.

Figura N°:2 Departamento:
Apurímac



Figura N°:3 Provincia:
Chincheros.



Gráfico N°:4 Distrito.



Gráfico N°: 5 Comunidad



RESEÑA HISTÓRICA

La comunidad de Tancayllo a inicios estuvo ubicada en la parte más baja de la comunidad actual en el que el lugar donde está actualmente se le llamaba como Tancayllo ccata donde subieron a habitar por tierras cultivables espacios extensos para pastoreo y un clima muy templado favorable para hacer una comunidad. Tancayllo proviene del gusano tábano que en Quechua es Tancayllu. a la fecha incluso cambio a término Tancayllo, en 1974 según fuente de pobladores el líder y yerno de la comunidad lino quintanilla inicia con la toma de tierras con la reforma agraria en época de Juan Velasco Alvarado donde toma poder los comuneros para hacer uso de estas tierras iniciando de esta manera la liberación de otras comunidades aledañas en chincheros que estaba en manos de terratenientes, hacendados quienes maltrataban a la gente explotando en trabajos sin remuneración, pasado esta época difícil llegó otra época desde 1980 hasta 1995 cuando llegó la violencia política dejando muertos desaparecidos y desplazados que a la fecha muchos no regresaron.

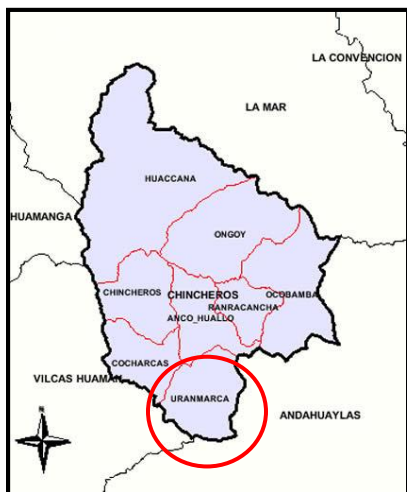
El 19 de setiembre es el aniversario de la comunidad campesina donde festejan con una actividad costumbrista, el 28 de julio se celebra la fiesta patriótica realizando desfiles corrida de toros el 7 y 9 de setiembre se realiza el yarja aspi y el 25 de diciembre se celebra la navidad.

La comunidad campesina de Tancayllo fue reconocida mediante R.S S/N en fecha de 19 de setiembre de 1947, reconocida también en el registro nacional de comunidades campesinas en el tomo N° I folio N° 148 asiento N° 02 Abancay 18 de junio de 1987. Tancayllo como capital de la comunidad Seguida Por Montevideo, Pampa Chacra y Yamara.

VICTORIANO BARBARAN RAMIREZ

Presidente Comunal

- **Población.**

El aspecto poblacional dentro de la comunidad se enmarco en el total de los comuneros calificados y no calificados y haciende al numero de 635 habitantes, de los cuales, 324 varones y 311 mujeres

COMUNEROS EMPADRONADOS.

Cuadro N°: 2

DESCRIPCIÓN	VARONES	MUJERES	TOTAL
EMPADRONADOS	110	100	210

Fuente: presidente comunal reunión de autoridades

Cuadro N° : 3 total de comuneros y comuneras en la comunidad

POBLACIÓN DE LA COMUNIDAD DE TANCAYLLO SEGÚN GRUPO ETARIO			
Grupo etario	Varones	Mujeres	Total
0 a 5 años	34	37	71
6 – 14 años	85	88	173
15 a 29 años	75	68	143
30 a 49 años	87	73	160
50 a mas	43	45	88
Total			635

Fuente: presidente comunal

Figura N°:6



- Aspectos culturales.

Idioma:

En la comunidad de Tancayllo el idioma que se habla más es el quechua con un 99% y un 1% de población que tiene como idioma materno el castellano sin embargo, haciendo un diagnóstico actual en trabajo de campo se determinó algunas variaciones respecto a ésta información.

En la Actualidad el idioma que predomina en la comunidad campesina de Tancayllo es el quechua seguido por el castellano, pero mayoritariamente la población habla y comprende ambos idiomas. El 5% de la población que sólo habla quechua la mayoría son mujeres mayores de 70 años, quienes tienen dificultades para desarrollar actividades de comunicación, como en la participación de talleres y cursos de capacitación y en algunos casos en actividades como la comercialización de sus productos.

Cuadro N° 4

Categorías	Acumulado %
Quechua	99 %
Castellano	1%
Total	100 %

Fuente: *Presidente Comunal*

- **Aspectos Étnicos y de Identidad.**

La comunidad campesina de Tancayllo se caracteriza por ser quechua hablante de variación Chanka tri vocálica haciendo uso de las vocales A, I, U siendo así muy particular en su expresión oral que comparten con Ayacucho, Huancavelica y Apurímac los comuneros proceden de los antepasados Chankas donde se situaron en toda la cuenca de valle pampas y poblaron terrenos extensos en Apurímac. A la fecha Tancayllo tiene variación del modo de vida ancestral que tenía por la globalización ya que hay un intercambio cultural permanente.

- **Programas sociales:**

Cuadro N° 5

PROGRAMAS SOCIALES						
NOMBRES	JALI WARMA	JUNTOS	P. 65	CUNA MAS	VASO DE LECHE	COMEDOR POPULAR
USUARIO	80	35	30	12	20	25

Fuente: *Presidente Comunal*

CAPITULO II

DIAGNÓSTICO

SITUACIONAL

DIAGNOSTICO SITUACIONAL

1. EJE SOCIAL.

- Servicios que se brinda en la Comunidad:

Cuadro N°: 6

EDUCACION			SALUD	SANEAMIENTO			ENERGIA Y COMUNICACIÓN		
Inicial	Primaria	Secundaria	Puesto de Salud	Agua entubada	Desagüé	Letrinas	Luz	Comunicación telefónica	Carretera
Si	Si	Si	No	Si	80 %	20 %	90%	Si	Si

Fuente: *Presidente Comunal*

Figura N°:7

1.1. Servicio de salud.

El servicio de salud en la comunidad campesina de Tancayllo no es el más adecuado debido a la falta de personal médico en el establecimiento. El puesto de salud es el único encargado de atender a toda la comunidad.

El puesto de salud cuenta con un equipamiento básico de atención de primeros auxilios, consultorio, no cuentan con unidades de



transporte para el movimiento del personal y traslado de los pacientes en casos de emergencia, cuentan con un pequeño local que se encuentra en buenas condiciones y tiene dos personales.

Cuadro N°: 7 Cuadro de equipo de profesionales y tipo de contrato

Personal	Modalidad (SERUM, CAS, NOMBRADO, INTERNA)	Cantidad
OBSTETRA	SERUM	01
TEC EN ENFERMERIA	CAS	01
Total		02

Fuente: Micro red provincial Chincheros de enero a Abril del 2016.

La información presentada sobre el personal que labora en el centro de salud, muestra algunos datos que se debe tomar en cuenta. Si bien es cierto que se cuenta con una obstetra, sin embargo este profesional solo es a través del SERUM, lo cual hace que sea inestable la conformación de profesionales en la comunidad, de modo que sería importante que se logre gestionar un profesional permanente en la comunidad.

- Población afiliada a seguros de salud

La información del cuadro nos muestra la cantidad de asegurados a la que están afiliadas los pobladores de la comunidad campesina de Tancayllo, de la misma manera nos muestra que un 20% de la población no está afiliada a ningún seguro según el censo nacional de población y vivienda del 2007, cifra que en la actualidad es bastante menor.

Cuadro N°: 8 Población afiliada a seguros de salud

Categorías	Acumulado %
está asegurado al SIS	80 %
No tiene ningún seguro	20 %
Total	100.00%

Fuente: puesto de salud - CPV2007

Enfermedades más frecuentes en el último año.

Las enfermedades más frecuentes que se presentaron en el último año reportados por el puesto de salud de Tancayllo son las que se muestran a continuación en el cuadro adjunto.

Cuadro N°: 9

GRUPO	ENFERMEDADES MAS FRECUENTES EN EL ULTIMO AÑO	
0 a 5 años	Varón	Faringitis, diarreas, IRAs.
	Mujer	Parasitosis, EDAs, Anemia.
06 a 14 años	Varón	IRAs.
	Mujer	IRAs.
15 a 29 años	Varón	IRAs, ITU, gastritis,
	Mujer	IRAs, ITU, Hemorragia uterina.
30 a 49 años	Varón	Odontología, ITU, gastritis, cefalea, conjuntivitis.
	Mujer	Odontología, ITU, gastritis, cefalea, conjuntivitis.
50 años a mas	Varón	Hipertensión arterial, artrosis, lumbalgias.
	Mujer	Hipertensión arterial, artrosis, lumbalgias.
Gestantes	Mujer	Hipertensión arterial, anemia, ITU, amenaza de aborto

Fuente: centro de Salud – Tancayllo Enfermero

- Situación de la salud de las gestantes de la Comunidad.

En la comunidad campesina de Tancayllo en registros del mes de abril 1 mujeres gestante registrados en puesto de salud de Tancayllo sin descartar la presencia de más casos que aún no acudieron al centro de salud.

Cuadro N°: 10

Estado de Salud de las Gestantes	N°
N° total de gestantes que viven en la comunidad.	1
N° de gestantes evaluados.	1
N° de gestantes con sobre peso.	0
N° de gestantes con peso normal.	0
N° de gestantes con peso déficit	0
N° de gestantes con anemia.	0
N° de gestantes con Seguro Integral de Salud (SIS).	1

Fuente: *Presidente Comunal*

1.2. Servicio Agua Y Desagüe

- Servicio de agua.

El reservorio de la comunidad se encuentra en la parte media brindando una gravedad y caída muy determinante para abastecer a todos los hogares que tienen su instalación de agua para consumo humano. Ilulluchapata

Figura N°:8



El servicio de agua para consumo dentro en la comunidad campesina de Tancayllo es agua potable instalada dentro de las viviendas con un total de 95% y el 5% cubren su necesidad de acequia, rio, manantial o similar en algunos lugares de la comunidad donde falta la ampliación .

Figura N°:9



- Servicio de desagüe :

Figura N°:10



En la comunidad campesina de Tancayllo la comunidad cuenta con desagüe donde hacen uso del servicio en un 96 % y el 4% falta porque hay lugares que no tienen acceso, con la necesidad de ampliar. No hacen uso porque hay lugares distantes de la matriz por lo que no pueden hacer uso del servicio y hacen uso de pozos ciegos o letrinas para cubrir su necesidad

Cuadro N°: 11 Cuadro de condiciones de desagüe de la comunidad

Categorías	%	Acumulado %
Pozo séptico	4 %	4%
Pozo ciego o negro / letrina	96%	96%
Total	100.00%	100.00%

Fuente: *Presidente Comunal*

Figura N°:11



1.3. Instituciones Educativas :

- Institución educativa de la comunidad.

La comunidad campesina de Tancayllo cuenta con 03 centros educativos de los tres niveles, Inicial, Primaria, Secundaria, instaladas en la capital de la comunidad a continuación de manera general se muestra datos como el nombre de la I.E, código modular, modalidad/forma, nivel/ciclo, tipo de I.E, N° de docentes, N° de alumnos y N° de secciones recogidos de la Unidad de Gestión Educativa Local (UGEL) de Chincheros del año escolar educativo 2015 donde hay un total de 16 docentes , 118 alumnos matriculados, con 14 secciones.

Cuadro N°: 12 Cuadro de instituciones educativas de la comunidad campesina de Tancayllo

Nombre y/o número de la II.EE	Modalidad / Forma	Nivel/Ciclo	Tipo de Institución Educativa	Nro. de docente	Nro. alumnos	Nro. de Secciones
IEI N° 475-7 - TANCAYLLO	EBR	INICIAL	MULTIGRADO	2	10	3
EPM 54227	EBR	PRIMARIA	MULTIGRADO	4	48	6
IEI N° 1041 - MONTEVIDEO	EBR	INICIAL	UNIDOCENTE	3	5	3
IEPM N° 54581 - MONTEVIDEO	EBR	PRIMARIA	UNIDOCENTE	1	3	4
IESM LINO QUINTANILLA - TANCAYLLO	EBR	SECUNDARIA	MULTIGRADO	9	50	5

Fuente: Unidad Gestión Educativa Local 2016- Chincheros.

Situación de Infraestructura Educativa.

La infraestructura educativa en Tancayllo es bueno, en el que el colegio lino quintanilla está en espera de una infraestructura moderna en la que se hará la entrega para el año 2017 para hacer uso y las demás instituciones educativas están en condiciones regulares porque la infraestructura que tienen es de material rustico con acabado en el que brinda seguridad y condiciones para realizar el servicio educativo.

Cuadro N°: 13 Condiciones de infraestructura de las IE. De la comunidad Tancayllo

Nombre y/o número de la IE	ESTADO		
	Tipo de Paredes	Techos	Servicio Higiénico
IEI N° 475-7 – TANCAYLLO	Adobe con acabado.	Calamina bueno	En buenas condiciones.
EPM 54227 Aurea Tello de Jeri	Adobe con acabado.	Calamina bueno	En buenas condiciones.
IESM LINO QUINTANILLA – TANCAYLLO	Adobe con acabado.	Calamina bueno	En buenas condiciones.

Fuente: Unidad Gestión Educativa Local 2016– Chincheros.

Del cuadro se puede concluir que las condiciones mínimas que tienen los centros educativos, son buenos para desarrollar la actividad académica

Los servicios y programas con los que cuenta la I.E.

Cuadro N°: 14

Institución Educativa	TIPO DE SERVICIOS
IEI N° 475-7 - TANCAYLLO	Agua de consumo entubado, energía eléctrica, Botiquín de primeros auxilios y biblioteca básica.
EPM 54227	Agua consumo entubado, energía eléctrica, Botiquín de primeros auxilios, biblioteca básica, Comedor escolar.
IESM LINO QUINTANILLA - TANCAYLLO	Agua consumo entubado, energía eléctrica, Botiquín de primeros auxilios, biblioteca básica, Comedor escolar, Taller Productivo.

Fuente: docente de las instituciones

El cuadro refleja que todas las instituciones educativas cuentan con servicios mínimos, para atender a los educandos, asimismo refleja que 4 instituciones cuentan con talleres productivos y sala de computo,

lo cual es importante para ir capacitando a los educandos en actividades productivas que les podrían servir en el futuro.

Las autoridades muestran un gran interés por las instituciones educativas ya que muchos líderes salieron de esta comunidad en la historia de muchos pueblos valoran a personales como lino quintanilla y otros líderes que salieron por el camino de la educación allí radica el interés de que la educación juega un rol importante en la comunidad y están al tanto de los docentes que manda la UGEL de chincheros en el que ya observaron que hay docentes que están trabajando que no son del área y muchos no son de formación docente.

1.4. Comunicación y energía eléctrica

La red vial de carretera a lo largo de la comunidad de Tancayllo es de 32 kilómetros, que comprende desde Ancco Huayllo a Tancayllo.

Cuadro N°: 15

TRANSPORTE					
Inicio capital de distrito	Localidad final	Tipo de transporte	Distancia (Km)	Tiempo de recorrido	Costo S/.
Ancco Huayllo	Tancayllo	Combi	30 Km	1:35 min	9.00

Fuente: *Presidente Comunal*

La carretera de Uripa Chincheros tiene un proyecto importante que está en pleno proceso de trabajo de ampliación de la carretera para Uranmarca en el que esta vía pasa como arteria principal por Tancayllo en el que beneficiara a la comunidad para un desarrollo económico más fluido y otras actividades.

Figura N°:12



Los accesos carro sables tienen a lugares de producción como llamara que esta tendido en 15km, a los forestales de eucalipto en 4km .aún falta ampliar a algunos lugares de producción.

Caminos de Herradura.

La comunidad se encuentra articulada con sus anexos mediante caminos de herradura utilizados todo el año para trasladar sus productos en acémilas. Estos caminos facilitan la interrelación económica, cultural, social, etc.

Sin embargo cabe mencionar que estos caminos de herradura, por lo general se encuentran en mal estado de conservación, constituyendo un peligro para los transeúntes, principalmente para los niños; agudizándose el problema en épocas de lluvia.

- Energía eléctrica

En la comunidad de Tancayllo las viviendas tienen instalaciones eléctricas en el que a estos tiempos el uso de este servicio es de vital importancia para brindar como parte de la calidad de vida conjuntamente con otros servicios. El porcentaje de viviendas que cuentan con el servicio es de 95 % y el 5 % no tiene por factores de lejanía y ampliación de la red de energía que falta

Figura N°:13



Cuadro N°: 16

Categorías	Acumulado %
Si tiene alumbrado eléctrico	95
No tiene alumbrado eléctrico	5
Total	100

Fuente: *Presidente Comunal*

2. EJE ECONÓMICO.

Cuadro N°: 17

Actividad	Ingreso Económico %
Agricultura	40
Pecuaria	55
Otros	5
Total	100

Fuente: *Presidente Comunal*

2.1. Agricultura

La economía de la comunidad campesina de Tancayllo es a base de los ingresos obtenidos por la venta de sus productos Agropecuarios al mercado local como es el distrito de Ancco Huayllo y mercado regional de Ayacucho y por medio de él a la capital de la republica Lima.

La base productiva de la comunidad campesina de Tancayllo es principalmente en la actividad agrícola 40% y pecuaria 55 % y 5% en otras actividades. Existe una baja producción y productividad en sus cultivos, por lo que se deriva bajo nivel de ingresos y calidad de vida de los pobladores dedicados a este sector productivo. Otra de las actividades no menos importante es la prestación de servicios.

Principales cultivos.

La producción es muy diversificada, como consecuencia de la heterogénea configuración ecológica que origina zonas de vida con aptitudes para cultivos diversos. Los principales cultivos son: maíz morocho, maíz amiláceo, maíz choclo, quinua, trigo, arveja grano verde, habas grano verde, arveja grano verde y seco, oca, olluco, papa blanca y papa nativa.

Figura N°:14



Figura N°:15



- **Calendario Agrícola.**

El calendario agrícola de la comunidad se rige a la percepción de la cosmovisión andina la cual se mantiene de generación en generación bajo esa concepción la población planifica sus actividades agrícolas y pecuarias durante todo el año de manera organizada mediante asambleas comunales, la misma que se describe en el siguiente cuadro por anexos.

Cuadro N°: 18 *Calendario Agrícola y actividades de la comunidad.*

MESES DEL AÑO	Actividad agropecuaria y comunal
Enero	Se culmina el primer aporque de siembra mayor.
Febrero	Jareo de Maíz, inicio de la segunda lampa de Papa nativa, cosecha y venta de frutales
Marzo	Roturación para la siembra de Papa inicia el consumo de choclo, culminan con el jareo de Maíz.
Abril	Inicio de cosecha de Maíz; así mismo se continua con la roturación de terreno para la siembra de Papa y Maíz
Mayo	Cosecha de siembra mayor en general de Maíz, Haba, Cebada y calabaza todos los productos maduros
Junio	Culminar con la cosecha de siembra mayor
Julio	Desmenuzado de terrenos
Agosto	Limpieza de terreno para la siembra de Maíz y mejoramiento de cerco perimétrico de las chacras.
Septiembre	Comienzo de siembra de Papa, Maíz, Oca y Olluco, limpieza del canal de riego
Octubre	Primera lampa de Maíz y traslado de los animales a la cabaña.
Noviembre	Se culmina con el primer aporque de Maíz y otros productos y en otros se inicia el segundo aporque
Diciembre	Culminar con la segundo aporque de Maíz, inician el primer aporque de Papa, oca y olluco

Fuente: *Presidente Comunal*

Producción frutícola.

En la producción frutícola la comunidad campesina de tancayllo se caracteriza por ser productores de frutas variadas en menor proporción que se encuentra instalada a nivel de toda la comunidad en la parte baja por

el clima y ambiente. El excedente lo comercializan en el lugar de producción o llevando directamente a la capital del distrito de Ancco Huayllo.

La comunidad está en un proceso de cambio del proceso productivo para generar la economía familiar insertando nuevas alternativas de producción como palto que a la fecha los comuneros están insertando instalaciones en la parte baja ya que es muy rentable y la cuenca de pampas eta experimentando este proceso insertándose a mercados locales provinciales y regionales.

2.2. Ganadería

Producción Pecuaria.

Los comuneros crían animales mayores como: vacunos, ovino, porcinos, caprinos, en su mayoría son de raza criollo, así mismo la crianza de animales menores como el cuy, gallinas es de forma tradicional, esto implica trabajar en el mejoramiento genético, instalaciones, alimentación y sanidad pecuario.

Ganados Vacunos.

Es la fuente de ingreso económico más permanente que brinda a la comunidad ya que producen derivados de la leche como queso yogur para comercializar a comunidades cercanas y capital de la provincia durante todo el año.

Otras actividades económicas en la comunidad.

En la comunidad aparte de la actividad agropecuaria existen personas que se dedican a dar servicio de venta en bodega, transportes pero los comuneros en su mayoría se proveen de víveres realizando compras en el sector de Ancco Huayllo y ello representa a un 5 %.

2.3. Riego

Figura N°:16



Una de las principales debilidades de la producción en la comunidad se basa en el escaso manejo del riego, por la escasez de agua y la precariedad de la infraestructura y otra por las técnicas inadecuadas que se practican. El riego se realiza por inundación, sin embargo existe esfuerzos de parte de las autoridades en impulsar proyectos productivos desde la práctica de riego presurizado (aspersión y goteo), esto implica un arduo trabajo en socializar y sobre todo hacer entender las bondades y ventajas que tiene este sistema de riego

Cuadro N°: 19

Los canales de riego que se tiene en tancayllo	
Llamara tankayllo	5 km Regular
Rassas huaycco –pampachacra	1 km Bien
Rosas huayco –churrapallana	3 km Mal
Manzana huayco – turu maccana	5km. Regular
02 riachuelos. También cuenta con 05 manantiales.	

Fuente: *Presidente Comunal*



Canal de llamara con concreto que abastece a tres sectores de riego

Cuadro N°: 17



Canal de llamara con concreto que abastece a tres sectores de riego

Cuadro N°: 18

3. EJE MEDIO AMBIENTAL Y TERRITORIAL

3.1. Flora

La comunidad campesina de Tancayllo tiene potencialidades en cuanto a poseer bosques nativos, las que actualmente utiliza como combustible y cercos acondicionados alrededor de sus parcelas para evitar el ingreso de animales y personas dentro de ella. La fauna en la comunidad es diversa ya que aún se conservan especies nativas que se mencionan a continuación.

Cuadro N°: 19

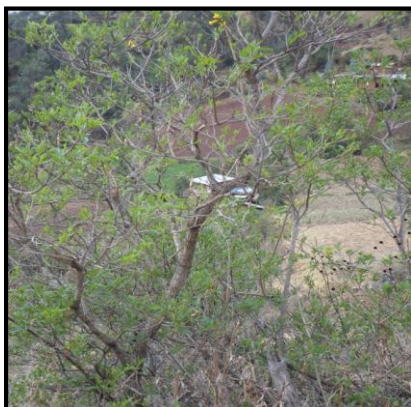

Cuadro N°: 20



Cuadro N°: 20 Descripción de especies vegetales mas importantes.

NOMBRE VULGAR	ALTA	MEDIA	BAJA	USOS
Muña	X	X		Mate
Maqui maqui	X			Medicinal
Salvia	X	X	X	Medicina - mate
Arquilla	X			Medicina – mate
Uccu ruru		x		Medicinal
Ichu	X	X		Alimento para ganado
Ticllay wasa	X			Medicina – mate
Cuchucuchu		x		medicinal
Chinchircuma	X			Medicina – mate
Tullma	X	X		Medicina – mate
Wahuillay	X			Medicina – mate
Agenjo	X	X		Medicina – mate
Palma real	X	X		Medicina – mate
Pacha muña	X	X		Medicina – mate
Pacha tayanka	X			Medicina – mate
Niñu punco	X			Purgante
Cuajo cuajo		x		Cuajo -queso
Anaycha	X			Mate
Huaccanqui	X			Ornamental
Cabalanchi	X			purgante
Cola de caballo		x	x	medicinal
Tan-car	X			Mate,refresco y pigmento
Machamacha	X			Comestible
Membrillus	X			Comestible
Flor de Jaccahuayo	X			Ornamental y comestible

Flor de sarafata			X	Ornamental
Machamacha	X			ornamental
Flor de trigo fata			X	Ornamental
Flor de achayccayra			X	Ornamental y medicinal
Flor de Famqui			X	Ornamental
Flor de Amancay			X	Ornamental
Flor de ccarhuaypiña			X	Ornamental
Papilas	X			Medicina – mate
Ccera	x	x		medicinal
Cabuya		X	X	Artesanal y medicinal
Chuyllur		x		medicinal
CCITU	X			medicina

Fuente: *Presidente Comunal*

Figura N°:21



Figura N°:22



La comunidad campesina de Tancayllo cuenta con plantas forestales como el eucalipto, pino con la intervención del Programa Regional Bosques de Manejados del Gobierno Regional Apurímac.

Figura N°:23



Figura N°:24



3.2. Fauna

Cuadro N°: 21 Especies fauna existentes en Tancayllo

ESPECIE	NOMBRE	IMPORTANCIA	DAÑOS
MAMIFEROS	Zorro común	Piel	Depredador de Gallinas
	Puma común	Piel	Depredador de animales
	Venado	Carne	Consumo de cultivos
	Vizcacha	Carne	Consumo de Papa
	Zorrino común	Piel	Daña Papa

	Gato montés común	Parte de la zona	Depredador de animales
	Comadreja común	Parte de la zona	Ninguno
	Rata	Ninguno	Cultivos diversos y prendas
	Caballo	Sirve para carga	Ninguno
	Caprinos	carne	ninguno
	Oveja	Carne	Ninguno
	Vacunos	Carne y leche	Ninguno
	Cuyes	Carne	Ninguno
AVES	Cóndor	A todas estas especies se les considera parte del ecosistema siendo está su importancia a excepción de la Gallina domestica que es fuente de carne y huevo para la población.	Consumo de becerros.
	Águila		Aves menores y lechones
	Guayata		No identificado
	Acchi		carroñero
	Pato Silvestre		No identificado
	Huacya		Come truchas
	Cernicalo		No identificado
	Ajayllo		No identificado
	Tuya		Frutas
	Yuto		Maíz, Papa etc.
	Chihuaco		Tuna
	Loro		Maíz choclo
	Huamancha		Caza aves pequeñas
	chiccullu		Gusanos
	Urpitu		Cereales
Cuculí	Cereales		
ACUATICOS	Sapo	Las especies del sapo rana	Ninguno
	Rana		Ninguno
			No identificado comestible

Los recursos de flora y fauna que se muestra en el cuadro se encuentra también en distintas comunidades vecinas porque sus territorios y climas son variados por ello Tancayllo también goza de un clima cálido en la parte baja hacia río pampas y un clima frío hacia el este en la comunidad de Llamara.

Riesgos

Los riesgos medio ambientales por el momento no se muestran en la comunidad de manera natural, pero por intervención de la ejecución de la carretera hacia Uranmarca está depredando fauna y flora en grandes extensiones en la parte baja de la comunidad y quema de praderas en la parte baja por c.c. Oscollo

4. EJE INSTITUCIONAL.

La organización dentro de la comunidad es muy importante en el que señalamos dentro de su historia. La comunidad después de su conformación fue una de las más organizadas desde la época de la violencia política en el que desacredita a las autoridades comunales y a la organización comunal desde allí arrastra debilidades en el que hasta ahora no se puede organizar teniendo debilidades las autoridades a ello se suma el desconocimiento de sus funciones y hacer cumplir los documentos que se tiene en la comunidad para la gobernabilidad de la masa que son los documentos de estatuto, reglamentos y PDC Comunal en el que no hacen caso los comuneros este, desenlace se arrastra hasta la actualidad.

- Organización Comunal :

La organización comunal según el estatuto comunal la máxima autoridad donde se toma decisiones es la Asamblea General de comuneros empadronados calificados convocados por la directiva comunal, la Asamblea procede bajo la evaluación de quórum de participantes el 2/3 cuando se trata de una asamblea ordinaria, y 50% más uno cuando se trata de una asamblea extra ordinaria.

La segunda autoridad después de la asamblea general, está la Junta Directiva de Comunal, encabezado por el:

PRESIDENTE:	VICTORIANO BARBARAN RAMIREZ
VICEPRESIDENTE:	FIDEL AZORZA CANCHARI
TESORERO:	LURDES RAMIRES YAÑE
SECRETARIO:	JUAN CARLOS GAMONAL ROJAS
FISCAL:	EUGENIO GALINDO MARTINEZ
VOCAL:	LUCIO MARIÑO GALINDO

4.1. FODA

La población evalúa y analiza sus condiciones internas y externas que tiene la comunidad y las familias que habitan en el lugar, identificado sus fortalezas, oportunidades, debilidades y amenazas

Cuadro N° 22:

ANALISIS DE LAS CONDICIONES INTERNAS DE LA COMUNIDAD		
EJE	FORTALEZAS	DEBILIDADES
S O C I A L	<ul style="list-style-type: none"> • La comunidad es autónoma y reconocida • La comunidad cuenta con II. EE. de nivel inicial, primaria y secundaria. • la comunidad cuenta con servicios de salud en la misma comunidad • Pobladores mantienen y practican sus costumbres ancestrales. • Se tiene energía eléctrica, • Se cuenta con saneamiento básico en 90% • Se cuenta con vías carrozables en construcción 	<ul style="list-style-type: none"> • Falta ampliación de electrificación • Presencia de anemia en niños • Falta ampliación de saneamiento básico • Débil organización de comités especializados • Falta agua potable y ampliación

E C O N O M I C O	<ul style="list-style-type: none"> • Pobladores en proceso de fortalecer capacidades para mejorar su producción • Tierras aptas y buen clima para el cultivo de maíz, papa, cereales, forrajes y frutales. • Familias dedicadas a la crianza de animales menores (Cuy, gallinas, etc.) • Disponibilidad de agua para riego • Existencia de asociaciones de productoras dentro de la comunidad • Hay terrenos para cultivo de frutas y productos alto andinos 	<ul style="list-style-type: none"> • Comuneros con ingresos económicos bajos en cada familia • Falta la incorporación en uso de maquinarias para el cultivo de sus tierras. • Plagas y enfermedades en cultivo de papa y animales. • Mala infraestructura de riego falta canalización. Y represas • No cuenta con carreteras a zonas agrícolas y anexos de la comunidad.
---	--	---

A M B I E N T	<ul style="list-style-type: none"> • Tierras aptas para forestación • Piso ecológico comunal variada para producción agrícola y ganadera. • Respetan las costumbres ancestrales como la cosmovisión andina • Recursos forestales: Eucalipto y pino instalados en la comunidad. 	<ul style="list-style-type: none"> • Falta zonificación territorial de la comunidad para producción de deferentes actividades tales como forestales, ganaderas y agrícolas. • Falta incorporar productos alternos rentables y comerciables. • No tiene costumbre del cuidado y
---------------------------------	--	---

A L	<ul style="list-style-type: none"> • Presencia de aguas puquios y riachuelos. • Presencia Recursos mineros no minerales arcillas, piedra y agregados 	<p>siembra de agua y hacen siembra de eucalipto en manantes</p> <ul style="list-style-type: none"> • Secado de manantes en los últimos años en 30 % • No tienen costumbre en manejo de residuos sólidos y la basura. • No tienen relleno sanitario comunal e individual.
--------	--	---

I N S T I T U C I O N A L	<ul style="list-style-type: none"> • La comunidad es reconocido y legítimo. • Organización comunal vigente y con junta directiva reconocida. • Cuenta con Comités Gestión de Bosques y otros comités especializados. • Cuenta con instrumentos de gestión 	<ul style="list-style-type: none"> • Débil organización comunal • Poca articulación con gobierno local y regional. • Débil organización de comités especializados. • No hay capacitación a los directivos comunales en liderazgo. • No tienen estatuto de la comunidad. • Escasa gestión de proyectos a favor de la comunidad.
---	---	--

ANÁLISIS DE LAS CONDICIONES INTERNAS DE LA COMUNIDAD		
EJE	OPORTUNIDADES	AMENAZAS
SOCIAL	<ul style="list-style-type: none"> • Demanda de productos para programas sociales por la Municipalidad distrital. • Carreteras solo trocha carrozable transitable • Cubertura de medios de comunicación radio celular. • Mercados provinciales y capitales para productos de la comunidad 	<ul style="list-style-type: none"> • El servicio de transporte en tiempo de lluvia es deficiente. • Presencia de anemia en los niños menores de 5 años • Desconocimiento en costo de productos como palta para venta en los mercados

ECONOMICO	<ul style="list-style-type: none"> • Carreteras a zonas de producción frutal y producto alto andino . • Presencia de entidades financieras. • Costo de productos alterno muy buenos en el valle como palta . • Infraestructura rudimentaria de riego para frutal 	<ul style="list-style-type: none"> • Tendencia a la baja de productos agrícolas y ganaderas. • Poca producción de leche • Erosión y empobrecimiento del suelo • Incidencia de los efectos del cambio climático. • Ingreso de nuevas plagas y/o parásitos y enfermedades a los cultivos y animales. • Alza de precios de insumos agrícolas y pecuarios.
-----------	--	--

AMBIENTAL	<ul style="list-style-type: none"> • La implementación del Programa Bosques manejados en la Comunidad • Creciente consumo de alimentos sanos agroecológicos • Conciencia comunal para yacu tarpuy 	<ul style="list-style-type: none"> • Contaminación ambiental con el uso de productos agro químicos • Riesgo de contaminación del agua y suelo por residuos sólidos. • Plantación inadecuada de eucaliptos en manantes y humedales • Falta conciencia de la importancia de la flora nativa y su depredación
INSTITUCIONAL	<ul style="list-style-type: none"> • Elaboración de instrumentos de gestión como el PDC para la comunidad • Coordinación comunal con comités multisectoriales • Oferta de capacitación en liderazgo por algunas ONGs 	<ul style="list-style-type: none"> • No hay Políticas públicas para organizar a una comunidad y se sienten desamparados. • Escasa iniciativa concertadora Inter institucional a nivel local y regional. • Incremento de conflictos socio ambientales

5. ANALISIS DE TENDENCIAS Y DEL CONTEXTO GLOBAL

Lo que pasa afuera influye para bien o para mal en nuestra comunidad; así como en la vida de cada una de las familias, por ello es necesario analizar que está pasando en otros lugares, cercanos o lejanos, donde a veces nos relacionamos o requerimos en el que contactamos para realizar alguna gestión, aspectos que nos pueden servir para nuestro desarrollo y que podríamos considerar para aprovecharlos o neutralizarlos:

- **Dinamización de la economía regional e inicio del canon minero.** El 2016, inicia los primeros desembolsos por concepto del Canon minero. Esta es la primera oportunidad que diversas instancias de gobierno (Región y municipios) y otras instituciones públicas (Universidades), recibirán montos por este concepto. Ello, si es bien aprovechado podría redundar positivamente en la economía y el desarrollo de las comunidades.
- **Actividades extractivas – Minería en áreas rurales.-** la actividad minera se ha convertido en una de las más importantes actividades económicas en la región y su aporte al PBI nacional es significativo. Desde el gobierno central se impulsa con fuerza esta actividad. Según reportes del MEM, la región Apurímac es hoy la región con mayor proyección de inversión minera en el país. Actualmente están en curso grandes proyectos mineros como Las Bambas, Apurímac Ferrum, Proyecto Haqira, Los Chancas, Proyecto trapiche, Proyecto Anama, entre otros.
- **Conflictividad territorial.-** diversas comunidades campesinas vecinas de nuestra región, están involucradas en situaciones de conflicto por delimitaciones territoriales. Esta conflictividad se ha visibilizado y agudizado por la presencia de proyectos de envergadura, tales como la implementación del Programa Bosques manejados que viene ejecutando el Gobierno Regional y de otro lado de las empresa extractivas

- **fragmentación organizacional**, per este crecimiento de actividades también está haciendo que en otras comunidades especialmente los líderes de las comunidades ingresen a trabajar como asalariados, y descuiden sus organizaciones, en algunas comunidades, se han dado procesos de parcelación, sumados han debilitado las organizaciones comunales, y existan más conflictos por linderos y divisionismo entre comunidades.
- **Cambio climático y calentamiento global.-**
El incremento de la temperatura afecta a nuestras comunidades campesinas. Actualmente vienen sufriendo cambios extremos de clima; exceso de lluvias y sequias que alteran la armonía de nuestra comunidad.
- **Emergencia de mercados nuevos para productos andinos** tradicionales: “quinua ecológica” como reflejo de los cambios en hábitos de alimentación orientada a productos agroecológicos; en el mundo el consumo de las personas está cambiando, y algunos alimentos andinos como la quinua están teniendo preferencia, constituyendo una oportunidad que están aprovechando muchas familias de otras comunidades parecidas
- **Incremento de interés por manejo sostenible de recursos naturales**, correlato hay presiones internacionales para que se desarrolle una minería responsable. En el mundo existe más preocupación por el medio ambiente y el cambio climático, como parte de esa preocupación existen presiones también para que las empresas desarrollen una minería responsable; asimismo, cada vez más empresas grandes, se comprometen en pagar a las comunidades que mantengan bosques forestales.
- **Aparición de innovaciones tecnológicas** – valor agregado, hay nuevas tecnologías cada vez más baratas que fácilmente se pueden adoptar en la comunidad.
- **Valoración de saberes tradicionales** en el exterior, valoración de las culturas locales cada vez más personas especialmente en el extranjero valoran la cultura comunitaria andina, admirando prácticas culturales como el ayni, la minka, el trabajo colectivo comunitario.
- **Programas sociales que demandan y compran productos locales**, además del vaso de leche, como nunca antes el estado está realizando compras de alimentos locales, para programas como Qali warma, comedores escolares etc. en cada distrito, sin que exista una organización capacitada para vender los productos que demanda.

6. VISIÓN

La visión de la comunidad se detalla después de un análisis colectivo como prioridad para la comunidad en el que todos iniciaran con actividades consensuadas.

La visión de la comunidad es contrarrestar la pobreza teniendo actividades sostenibles aprovechando los recursos en la comunidad para activar la ganadería con más conocimiento técnico y aperturando mercados locales y regionales al 2021

7. OBJETIVOS ESTRATEGICOS

Mediante la identificación de la visión comunal el análisis del FODA de la comunidad, se construye los de ejes estratégicos desarrollo lo que permitirá tener los objetivos en común, para lograr el desarrollo de la comunidad.

- **Eje Desarrollo Social:** Educación, salud, cultura, seguridad y desarrollo de capacidades.
- **Eje Desarrollo Económico:** Turismo, agropecuario, comercio, servicios y competitividad.
- **Eje Medio Ambiente y Territorio:** vías de comunicación, energía, saneamiento, manejo sustentable de los recursos naturales, otros.
- **Eje Desarrollo Institucional de Capacidades:** participación ciudadana, relación entre actores públicos y privados, prevención y resolución de conflictos, mejora y mayor accesibilidad a los servicios públicos, modernización institucional, otros.

Estos ejes responden a la demanda de las necesidades de la población, habiéndose identificado los problemas y sus posibles soluciones en cada una de ellas, para lo cual se va implementar objetivos estratégicos por cada eje y proponer proyectos para los próximos cinco años. Lo que permitirá cumplir con la visión y superar la problemática de la población

7.1. Eje Desarrollo Social:

Objetivo 01: Mejorar las condiciones de salubridad familiar y poblacional.

- Asignar un botadero para residuos sólidos ccasapata y chaccatupata
- Gestión para, asignación del personal del centro de salud.

Objetivo 02: Ampliar las capacidades del estudiantado y adulto

- Observación de contrato de docentes de las instituciones educativas.
- Disminuir los índices de analfabetismo.

7.2. Eje Desarrollo Económico:

Objetivo 01: Mejorar el manejo y optimización del recurso hídrico para riego.

- Construcción de represa para riego. Lulluchayoc a sanjarayacc pampa ,puquiopampa y yanayaco pampa .
- Mejoramiento y ampliación de los canales de riego en Pumachaca, manzabahuaycco, y huallabamba a pucara .

Objetivo 02: mejorar los ingresos económicos y la seguridad alimentaria familiar.

- Creación y fortalecimiento de asociación de productores vacunos
- Impulsar a la producción agroecológica.
- Impulsar la instalación de huertos familiares.
- Mejora de la crianza de animales mayores y menores
- Mejorar la producción de frutales

Objetivo 03: Mejorar las condiciones de comunicación terrestres, Telefónica, radio y TV

- Mejoramiento de la carretera a llamara a manchana zona de papa y ganado
- Mejoramiento carretera o apertura pampachacra ,churrapallana a huancahuacho zona de fruta

7.3. Eje Medio Ambiente Y Territorio:

Objetivo 01: Incremento de áreas forestales con árboles nativos haciendo yacu tarpuy

- Forestación y reforestación con árboles nativos y comerciales en áreas faltantes y estratégicas de la comunidad. Huayllabamba , taruca marca y jerusalen
- Deslizamiento Achupachayuq plantas nativas
- Deslizamiento tara pampa. plantas nativas

Objetivo 02: Incremento y mantenimiento de la disposición del recurso hídrico

- Implementar prácticas de siembra de agua.
- Manejo protección de fuentes de agua.
- Corte de eucaliptos de manantes .

Objetivo 03: Conservación de suelos agrícolas y praderas para pastoreo.

- Concursos de manejo y conservación de suelos.

Objetivo 04: Disminuir los conflictos entre comunidades colindantes

- Delimitación territorial definitiva con las comunidades de Muñapucro y Uranmarca,

7.4. Eje Desarrollo Institucional Y De Capacidades:

Objetivo 01: Mejorar la gobernabilidad comunal y distrital

- Fortalecimiento de capacidades en liderazgo y gobernabilidad. 2016
- Fortalecimiento de organizaciones de base. 2016
- Participación en las mesas de concertación local, regional y nacional 2016
- Actualización y Capacitación en uso de instrumentos de gestión comunal 2016

Capitulo III

Acciones

Estratégicas

ANÁLISIS ESTRATÉGICO

1. PLAN DE INVERSIONES DEL 2016-2021

Cuadro N°: 23 Descripción de proyectos y actividades priorizados para los próximos 5 años

PROYECTOS Y ACTIVIDADES PRIORIZADOS	AÑO						POSIBLES RESPONSABLES
	2016	2017	2018	2019	2020	2021	
EJES DE DESARROLLO SOCIAL							
Asignar un botadero para residuos sólidos ccasapata y chaccatupata	x						CCT , MD, MP, GR,ALA
Gestión para, asignación del personal del centro de salud.	x	x					CCT, MD,MP,GR ONGs y Otros
Observación de contrato de docentes de las instituciones educativas.	x	x	x	x	x	x	CCT, MD y GR
Disminuir los índices de analfabetismo.	x	x	x	x	x		CCT, IEA,MD,MP
EJE DE DESARROLLO ECONOMICO							
Construcción de represa para riego. En Lulluchayocc,a, sanjarayacc pampa, puquiopampa y yanayaco pampa .	x	x	x	x			CCT, MD,MP, GR
Mejoramiento y ampliación de los canales de riego en Pumachaca , manzabahuaycco y huallabamba a pucara .	x	x	x				MD, CCT ,MP,GR Y Otros
Creación y fortalecimiento de asociación de productores vacunos	x	x					CCT , MD
Impulsar a la producción agroecológica.	x	x					CCT, MD y Otros,
Impulsar la instalación de huertos familiares.	x	x					CCT, ONGs, MD y Otros
Mejora de la crianza de animales mayores y menores	x	x					CCT, MD, ONGs y Otros
Mejorar la producción de frutales.	x	x	x				CCT, MD,MP, Y GR
Mejoramiento de la carretera a llamara a manchana zona de papa y ganado.	x	x	x				MD,MP, CCT
Mejoramiento carretera o apertura pampachacra	x	x	x	x	x		MD, MP, CCT

,churupallana a huancahuacho zona de fruta .								
EJE DE MEDIO AMBIENTE								
Forestación y reforestación con árboles nativos y comerciales en áreas faltantes y estratégicas de la comunidad. Huayllabamba , taruca marca y Jerusalén	x	x	x	x	x			CCT, MD, ONGS, GR y Otros
Deslizamiento Achupachayuq plantas nativas	x	x	x	x	x			CCT, MD,
Deslizamiento tara pampa. plantas nativas	x	x	x	x	x	x		CCT
Implementar prácticas de siembra de agua.	x	x						CCT y MD
Manejo protección de fuentes de agua.	x	x						CCT, MD, MP, SERFOR y Otros
Corte de eucaliptos de manantes	x	x						
Concursos de manejo y conservación de suelos.	x	x	x					
Delimitación territorial definitiva con las comunidades de Muñapucro y Uranmarca.	x	x						
EJE DESARROLLO INSTITUCIONAL DE CAPACIDADES:								
Fortalecimiento de capacidades en liderazgo y gobernabilidad.	x	x	x	x	x	x		CCT, MD, ONGs
Fortalecimiento de organizaciones de base.	x	x	x	x	x	x		CCT, MD, ONGs
Participación en las mesas de concertación local, regional y nacional	x	x	x	x	x	x		CCT, MD, ONGs
Actualización y Capacitación en uso de instrumentos de gestión comunal	x	x	x	x	x	x		CCT

Fuente: *Presidente Comunal*

2. Comité De Desarrollo Comunal

2.1. Gestión Para La Implementación Del Plan

Su implementación es responsabilidad de las autoridades comunales, los líderes, varones y mujeres, jóvenes y niños y la población general y se cumplirá de manera progresiva en los siguientes años, hasta el 2021.

En ese sentido es de necesidad primordial la conformación e institucionalización de una instancia comunal orientada a promover el Desarrollo Sostenible e integral de la comunidad, cuya principal tarea será la de implementar el Plan de Desarrollo comunal. Esta instancia se denominará; el **CONSEJO DE DESARROLLO COMUNAL - CODECO**, como espacio de; Dialogo, concertación, coordinación y de trabajo conjunto comunal.

2.2. Conformación del CODECO de Tancayllo

Por acuerdo de la Asamblea Comunal de fecha 28.del mes de junio del 2016; El Consejo de Desarrollo Comunal – CODECO de Tancayllo estará conformado:

EL Consejo de Desarrollo Comunal – CODECO como un espacio democrático, de carácter Inclusivo, de Concertación y trabajo conjunto de organizaciones e instituciones de comunidad. Se fundamenta en los siguientes Principios:

- El dialogo y la concertación como práctica y base de los acuerdos.
- Exclusividad, Respeto.
- Promover una cultura de dialogo a todo nivel.
- La Práctica de Corresponsabilidad institucional y organizacional.
- Integración Coordinada de acciones, no a las intervenciones aisladas.

Cargo	Nombres	DNI	Organización
Presidente	Victoriano barbaran Ramirez		Pdte. Comunal
Vice Presidente	Leónidas Ludeña		CCT
Secretario	Noel Ramirez Yañe		JASS
Vocal	Ernesto Galindo flores		COGEB0
Fiscal	Lenin Félix Asorsa Condori		T. Gobernador

Cuadro N°: 24

- ❖ Principales funciones del CODECO:
 - Concertar a través del dialogo de manera democrática y transparente, priorizando en forma armónica las decisiones que coadyuven al desarrollo integral de la comunidad
 - Dinamizar y garantizar el desarrollo sostenido e Integral de comunidad, con el apoyo de todos.
 - Tratar los diferentes problemas del territorio y/o comunal.
 - Promover la gestión de financiamiento de fuentes locales, regionales, nacionales e internacionales para la ejecución de proyectos del Plan de desarrollo Concertado Comunal y de los acuerdos del CODECO.

3. Estructura orgánica Del Consejo De Desarrollo Comunal

La directiva comunal para institucionalizar al CODECO deberá promover el nombramiento la elección del presidente de CODECO, y la Secretaria Técnica, estos cargos deberá asumir una de las instituciones.

Cuadro N°: 25

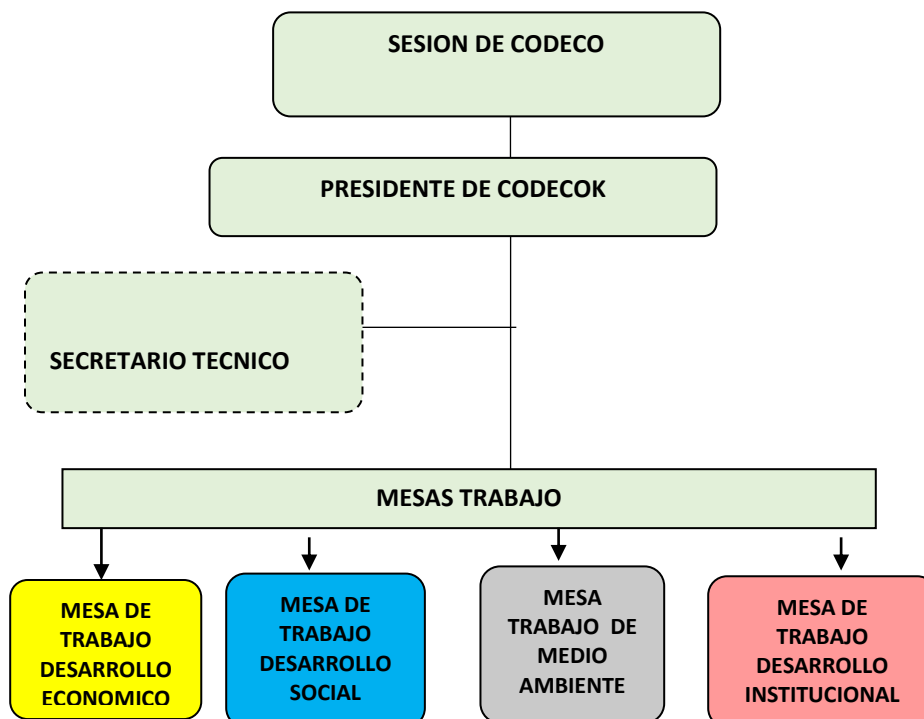

Para el funcionamiento y cumplimiento de funciones de los miembros del CODECO, se deberá elaborar el reglamento interno de forma participativa y esta deberá ser validada bajo consenso en sesiones promovidas por el presidente, seguidamente se procederá la conformación de mesas técnicas de desarrollo por ejes, la responsabilidad de estas serán asumida por instituciones relacionadas al tema de su competencia y afinidad.

Organización de la comunidad con otras instituciones y autoridades dentro de la comunidad

Cuadro Nº: 26



PROGRAMA BOSQUES MANEJADOS PROYECTO:

“MEJORAMIENTO DE LA GESTION COMUNAL PARA EL DESARROLLO DE LA ACTIVIDAD FORESTAL EN 20 MICROCUENCAS Y 4 SUBCUENCAS DE LA REGION APURIMAC”.



GLOSARIO:

- CC:** Comunidad Campesina
- PBM:** Programa Bosques Manejados
- PIP:** Proyectos de Inversión Pública
- IDMA:** Instituto de Desarrollo y Medio Ambiente.
- SOCIOS PERU:** Centro de Colaboración Cívica
- MDU:** Municipalidad Distrital de Uranmarca
- MPC:** Municipalidad Provincial de Chicheros
- GRA:** Gobierno Regional de Apurímac.
- ONGs:** Organismos No Gubernamentales
- DRAA:** Dirección Regional Agraria de Apurímac
- DREA:** Dirección Regional de Educación Apurímac
- DRPA:** Dirección Regional de Pesquería Apurímac
- DIRESA:** Dirección Regional de Salud Apurímac
- AR:** Agro Rural
- APAFA:** Asociación de Padres de Familia
- JASS:** Junta Administradora de Saneamiento Básico
- POA:** Plan Operativo Anual
- PGMF:** Plan General de Manejo Forestal.
- PS:** Puesto de Salud
- CE T-:** Centros educativos de Tancayllo
- DRTA:** Dirección Regional del Trabajo de Apurímac
- DRTCA:** Dirección de Transportes y Comunicaciones de Apurímac
- CLAS:** Comunidad Local de Administración de la Salud
- COGEBOS:** Comité de Gestión de Bosques
- CODECO:** Comité De Desarrollo Comunal
- CCT:** Comunidad Campesina Tancayllo

ANEXOS



Taller para elaboración del PCD



Taller de PDC en tambo de Tancayllo



Taller de PDC con autoridades y comuneros , trabajo de zonificación territorial



Aprobación del plan de desarrollo comunal de la comunidad campesina de Tancayllo



Aprobación del plan de desarrollo comunal de la comunidad campesina de Tancayllo

158

ACTA DE ASAMBLEA EXTRAORDINARIA.

En la Comunidad de Tancayllo, en el local Tambo, siendo a horas 7:00 AM. del día 28 de Junio del año 2016. se reunieron los Comenares y autoridades, bajo la convocatoria del presidente de la directiva comunal, para el cual estuvo presente el ingeniero Nicosio, responsable del proyecto Bosques Manejados. Con la presencia de todos los presentes se dio por iniciada la asamblea para el cual el presidente hizo presente al ingeniero responsable de los bosques manejados, quien fue aplaudido su presencia luego hizo el uso de palabra indicando que en esta asamblea se hará la aprobación del plan de desarrollo comunal, y en seguida enseñó a todos los presentes, que se trabajará, en los cuatro ejes: eje Social, eje Económico, eje Ambiental, y eje Institucional. En todas las ejes mencionadas se desarrollará en el curso de esta reunión. Después de una indicación detallada sobre cada eje, se aprobó lo siguiente: Destinar como botadero de desperdicios aprobado por la asamblea y redactado en el libro de Actas, en los sectores Muyupata y Chayapata, esto se hará este año 2016.

- Eje Salud: Gestión de un personal más en el puesto de Salud. para el año 2017
- Eje Económico: Construcción de una represa: en el sector Llucluchago y Sangaroy, Atampampa. Esto se hará 2018-2019.
- Mejoramiento de Canal de riego de Pumachoca. 2017
- Mejoramiento de Canal de riego Huaylabamba. 2018
- Creación y ampliación de granjas vacunas para el año 2017
- Impulsar la producción de algarrobo. 2016
- Bioturbos 2016.
- Mejoramiento de otros frutos, 2016
- Mejoramiento de Carretera Tancayllo Umanra - Manchaca 2016-18
- Mejoramiento de Carretera Pampachaca - Churupulana - Toromocmo. 2017-20
- Reforestación con plántulas de pino en huaylabamba - Toromocmo.
- Reforestación para evitar deslizamiento natural. en los sectores, Achupago - Torapampa. y otros.
- Invevenir Fructos de (agua) Gamba de agua. 2016.
- Corte de eucaliptos a Manantío, Koshuaygo. y otros. 2016.
- Concurso de manejo de suelos. 2016.
- Delimitación de Infraestructura Territorial a Muyupata, y Umanra 2016.

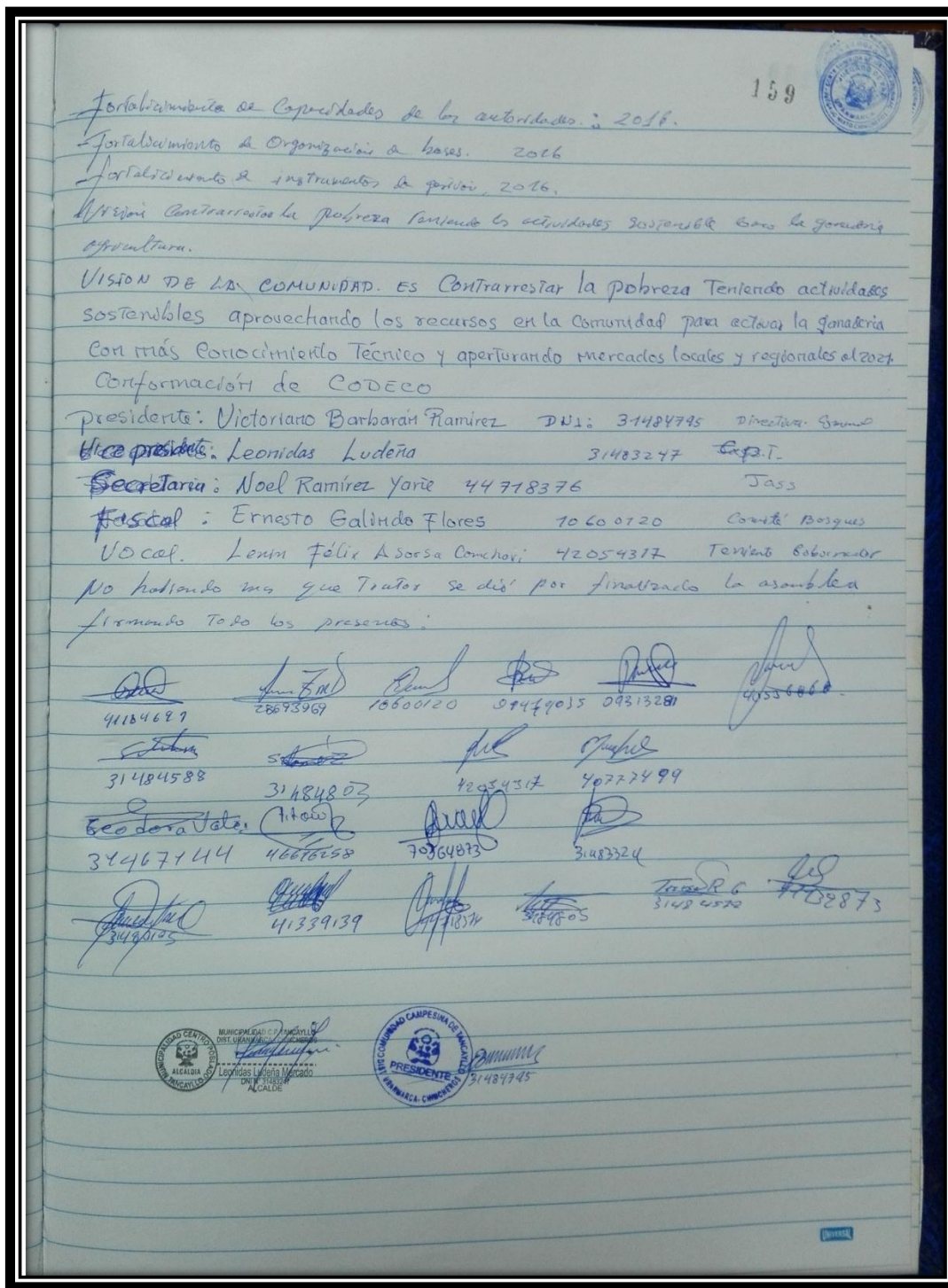

Acta de aprobación del Plan de Desarrollo de la Comunidad Campesina de Tancayllo





