

**PLAN DE DESARROLLO COMUNAL
DE KULLCO AL 2021**



Comunidad: Kullco

Distrito : Huayllati

Provincia : Grau

Región : Apurímac

CONTENIDO

INDICE.....	1
PRESENTACION.....	2
CAPITULO I	
ASPECTOS GENERALES DE LA COMUNIDAD.....	4
✓ Ubicación y Limites	
✓ Accesibilidad	
✓ Antecedentes Históricos	
✓ Extensión	
✓ Altitud y Clima	
✓ Población	
CAPITULO II	
SITUACION ACTUAL DE NUESTRA COMUNIDAD.....	9
✓ Servicio de educación	
✓ Servicio de Salud	
✓ Servicios Básicos	
✓ Actividades económicas	
✓ Recursos naturales	
✓ Actores Locales	
CAPITULO III	
ANALISIS ESTRATEGICO.....	22
✓ Análisis estratégico - FODA	
✓ Visión estratégica de desarrollo	
✓ Misión	
✓ Identificación y análisis de los ejes estratégicos	
✓ Programa de implementación estratégica de actividades y proyectos	
CAPITULO IV.	
ANALISIS DE ESTRATEGIAS PARA LA IMPLEMENTACIÓN DEL PDC.....	39
CAPITULO VI ANEXOS.....	41

PRESENTACION

El presente Plan de Desarrollo Comunal 2016 al 2021 de la “Comunidad Campesina de Kullco” plasma la visión de futuro de hombres y mujeres que buscan lograr el desarrollo socioeconómico de su Comunidad. Nos encontramos en un proceso de globalización que tiende a producir grandes amenazas de exclusión de países, regiones y grupos sociales por lo que es conveniente iniciar los procesos de desarrollo desde los espacios locales, con la participación y el protagonismo de los actores sociales, quienes tienen la responsabilidad de plantear, retos, objetivos y rutas que les orienten a direccionar su futuro hacia el desarrollo sostenible.

La elaboración del Plan de Desarrollo de la Comunidad Campesina de Kullco al 2021, (en adelante PDC Kullco). es promovido con participación de los representantes de las organizaciones sociales y de la población en general (niños, niñas, jóvenes y adultos), a través de los talleres de Diagnostico para la Identificación la situación actual de la comunidad.

Reconocemos la participación y colaboración de la Comunidad Campesina de Kullco, representantes de organizaciones sociales de base, instituciones públicas, privadas y pobladores en general, en todo el proceso de elaboración del Plan de Desarrollo Concertado Comunal al 2021.

Asimismo, cabe resaltar que el presente PDC Kullco, se desarrolló en el marco del proyecto “Mejoramiento de la gestión comunal para el desarrollo de la actividad forestal en 20 microcuencas y 04 subcuencas de la Región Apurímac” del programa Bosques Manejados del Gobierno Regional de Apurímac mediante la Gerencia de Recursos Naturales y Gestión del Medio Ambiente y que servirá como un instrumento de gestión que permitirá a las autoridades conducir los destinos de la Comunidad hacia un desarrollo sostenible.

Señor: DELFIN DELGADO ARCOS

Presidente de la Comunidad Campesina de Kullco.

INTRODUCCION

En Apurímac el tema comunal es de vital importancia, pues juegan un rol protagónico en las decisiones de los actores políticos y económicos. Asimismo las comunidades de hoy no son las mismas de hace 10 años, que solamente estaban vinculados a las actividades agropecuarias, ahora las comunidades campesinas tienen una diversidad de actividades a las que se dedican de modo que también necesitan herramientas de gestión comunal para enfrentarse mejor al mundo externo.

Ahora más que nunca las comunidades campesinas atentan contra su territorio y sus recursos naturales, razón por la cual las comunidades vienen organizándose para defender su territorio y aprovechar recursos de su territorio. Esta mirada desde un enfoque de planificación territorial.

El Plan de Desarrollo Comunal de la Comunidad de Kullco está compuesto por tres partes fundamentales, la primera parte que se ocupa de los antecedentes y del diagnóstico en cuatro ejes de desarrollo: social, ambiental, económico e institucional. La segunda parte responde al análisis estratégico y a la priorización de proyectos según los ejes de desarrollo y finalmente la tercera parte responde a la implementación del Plan de Desarrollo de la Comunidad Campesina de Kullco, para lo cual se constituirá el Consejo de Desarrollo Comunal (CODECO). La metodología de trabajo de este plan se sustenta en el trabajo participativo.

Equipo técnico del programa regional boques manejados "PIP Comunal".

I. ASPECTOS GENERALES DE LA COMUNIDAD

1.1 UBICACIÓN POLITICA:

La comunidad campesina de Kullco se ubica en:

Departamento	Apurímac
Provincia	Graú
Distrito	Huayllati
Región Natural	Sierra
Área	Rural

1.2 MAPA DE UBICACIÓN.

Figura N°1: Departamento: Apurímac



Figura N°2: Distrito Huayllati

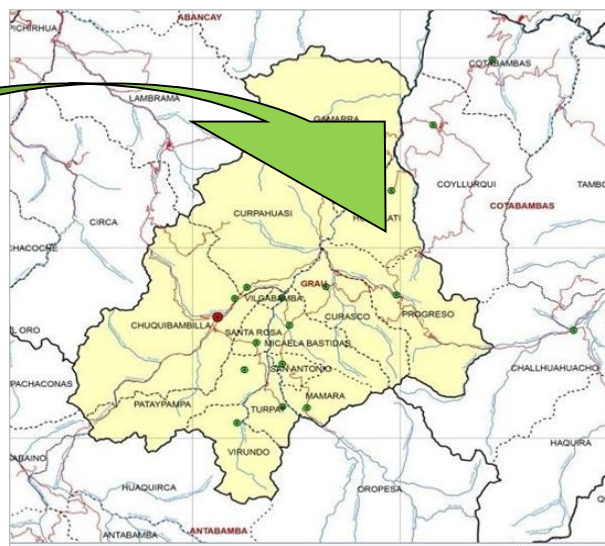

UBICACIÓN HIDROGRÁFICA

Cuenca	Pampas Apurímac
Sub Cuenca	Apurímac
Micro cuenca	Nahuinlla- Río Huaynarimac o Vilcabamba

UBICACION GEOGRAFICA

Latitud Sur	13° 11' 44"
Longitud Oeste	65° 35' 20"
Altitud máxima	4100 msnm
Altitud mínima	4000 msnm
ALTURA	4023 MSNM

1.2 DESCRIPCION DE LOS LÍMITES:

- ❖ **Norte:** Con la comunidad campesina de Tenería
Se inicia con el punto denominado HUISCACHANI de hay pasa en línea recta al rio kullco, de donde continua pasando por los puntos RANRAMOCCO de hay pasa por toda la cuchilla hasta MINAS MOCCO O CERRO CHIMA.
Con una distancia de 2,820.00 metros lineales (acta de 19 de abril del 2000)

- ❖ **Este:** Con la comunidad campesina de yanarico.
Se inicia en el punto denominado VIZCACHANI-HUAYRAPUNCO, de donde prosigue con rumbo norte pasando los puntos LISTANI, CAPITAN, PUMAORCCO Y EL CERRO CHIMA donde finaliza la colindancia.
Con Una Distancia De 3,800.00 Metros Lineales (Acta De 18 De Abril Del 2000).

- ❖ **Sur:** Con la comunidad campesina de CHACA PAMPA
Se inicia en el punto denominado ABASPAMPA de donde se proyecta con rumbo Nor esté pasando por PALTARUMI Y HUAYRAPUNCO, final de colindancia. Con Una Distancia D 2,180.00 Metros Lineales (Acta De 17 De Abril Del 2000)

- ❖ **Oeste:** Con la comunidad campesina de AHUAYTANI Y CCALLASOCCE.
Se inicia en el punto denominado HUISCACHANI, de donde se proyecta en forma minuciosa con rumbo sur pasando por los puntos que son Occapata Manante Cerro Parhuayani Cerro Huarasuro, Pacuite Lambramaro Y Abaspampa, final de colindancia. con una distancia de 4,850.00 metros lineales (acta de 18 de abril del 2000)

1.3 VIAS DE ACCESO

A la comunidad Campesina de Kullco se puede acceder por las siguientes rutas:

- ❖ Huayllati hasta alma a la comunidad de Kullco.

- ❖ Desde Huayllati, pasando por las comunidades de tenería a kullco, en un recorrido total de 08 Km, via almaccasa.

1.4 RESEÑA HISTORICA

a. Historia de la comunidad de KULLCO

El nombre de la comunidad campesina de kullco proviene del nombre de un ave silvestre "cullco" es una ave de ojos rojos que habita en las rocas que en ese entonces habitaba una población extensa de estas aves silvestres, los primeros habitantes fueron la familia Sihuincha, Rocca, Chumvisuca, Huamán, Portilla, Arias, estas familias lo denominaron Kullco, de allí hasta la actualidad permanece el Nombre de la comunidad campesina de Kullco Anexo CCachupata la población en ese entonces era con pocos habitantes en los años de 1988-1989 la población joven de esa época migran a las ciudades a consecuencia

Comunidad campesina de Kullco creada mediante resolución Directoral N°077 de fecha 21 de octubre del Año 1999

de la violencia sociopolítica por lo que ocasionaban maltratos físicos y psicológicos hasta hubo matanzas de algunas familias, según cuentan los comuneros de la tercera edad los que más maltratos físicos y abusos cometían fueron los militares.

b. RECONOCIMIENTO DE LA COMUNIDAD

La personería jurídica de la comunidad campesina de “**KULLCO**” queda formalizada mediante la inscripción en el libro de comunidades campesinas y nativas del registro de personas en merito a la resolución directoral N° 077 del 21 de Octubre 1999, inscrito en el registro oficial del Ministerio del Trabajo y asuntos indígenas, inscrita en el registro regional de personas jurídicas en la Oficina de la superintendencia Nacional de los Registros Públicos de Abancay, Apurímac.

c. COSTUMBRES Y CREENCIAS EN LA COMUNIDAD DE KULLCO

En Kullco se siguen manteniendo las expresiones culturales a través de las creencias y costumbres relacionadas con actividades productivas agropecuarios como el pago a la pacha mama, al agua y Señalización de ganados, sembrío de las papas en laymes. Así como festividades religiosas y aniversarios de la comunidad celebradas anualmente, en estas festividades se suele compartir diferentes bebidas como: chicha de jora y chicha de cebada y chuño al compás de las bandas típicas de la comunidad.

1.5 EXTENSION DEL TERRITORIO DE LA COMUNIDAD

La comunidad en concordancia a su plano catastral es reconocida por mandato de la ley N° 24657 de deslinde y titulación de tierras, siendo reconocida con un área total de 954.375Has. con un perímetro que encierra el territorio de la comunidad es 13,650.00 metros lineales.

1.6 LAS PRINCIPALES FESTIVIDADES Y EVENTOS QUE SE DESARROLLAN EN LA COMUNIDAD.

FEBRERO- MARZO: Los carnavales la gran tikapalla participan en el concurso de dicho evento en el distrito de progreso con sus mejores caballos y su jashua al compás de sus quenás y tinyas. Y al día siguiente hacen su tinca de sus ganados.

SETIEMBRE: Festividad del Patrón Señor de Huanca y aniversario de la comunidad con diferentes programaciones de actividades aprobadas por la asamblea comunal con programaciones como: quermés deportivo y la gran corrida de toro.

Estas festividades se desarrollan en el mes setiembre de todo los años en la comunidad y contribuyen al fortalecimiento de la identidad de los comuneros, generaciones. Para cada una de estas fiestas se conforman comisiones encargadas de la organización.

MAPA PASADO



MAPA PRESENTE

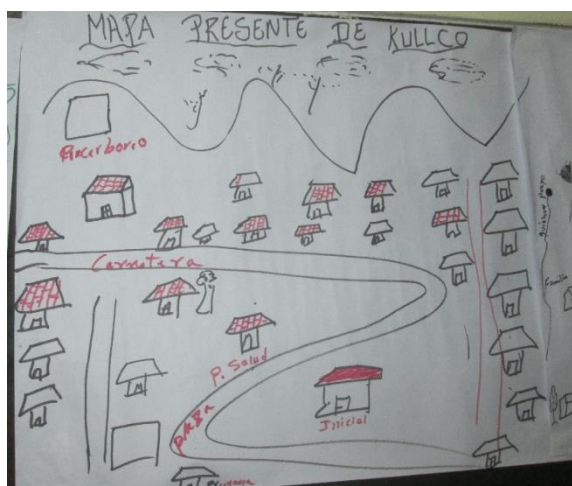

MAPA FUTURO



1.7 ASPECTO POBLACION

La comunidad campesina de Kullco cuenta con 60 familias y una población aproximada de 300 personas entre varones, mujeres, niños y ancianos. La comunidad está distribuido por tres barrios: barrió Chancarachayoc, barrió Pampa Alegre, barriio UÑARACCAY y barriio inca huasi.

La población joven se traslada hacia las ciudades de cusco, Abancay, Ica, Arequipa, Lima, entre otras ciudades en busca de mejores condiciones de vida y de oportunidades de estudio y empleo. En estas ciudades realizan trabajos en chacras, como empleados, en la minería y obreros en construcción.

Cuadro Nº 01 Total de población

TOTAL DE POBLACION EN 2015	VARONES	MUJERES
300	180	120

Fuente: Registro puesto de Salud Kullco.

Comunidad campesina de Kullco creada mediante resolución Directoral Nº077 de fecha 21 de octubre del Año 1999

COMUNEROS EMPADRONADOS.

En la comunidad Campesina de Kullco existe dos tipos de comuneros entre ellos tenemos:

- Comuneros calificados
- Comuneros no calificados
- Comuneros Integrados

Cuadro N° 02 comuneros empadronados

DESCRIPCIÓN	VARONES	MUJERES	TOTAL
EMPADRONADOS	55	05	60

Fuente: Libro de padrón 2015-2016

1.8 IDIOMA

El 08% de la población que habla quechua, mayoría son mujeres mayores de 45 años, quienes tienen dificultades para desarrollar actividades de comunicación, en participación de talleres y cursos de capacitación y en algunos casos en actividades como la comercialización de sus productos.

Cuadro N° 03 Idioma de los comuneros

IDIOMA	%
solo quechua	10
Solo Castellano	10
Ambos idiomas	80
T O T A L	100

Fuente: Recojo de Información en el primer taller de diagnóstico.

CAPITULO II SITUACION ACTUAL DE NUESTRA COMUNIDAD

2.1 ASPECTO EDUCATIVO

a) GRADO DE INSTRUCCIÓN DE LOS MIEMBROS DE LA COMUNIDAD

El Programa Nacional de Alfabetización hasta el 2012; este programa de alfabetización reunió a un número importante de mujeres y varones adultos que asistieron con el objetivo de aprender a leer y escribir; por ello, el analfabetismo se ha reducido, sin embargo con respecto a la calidad educativas, la situación es distinta, debido a que todavía existe un bajo nivel de formación educativo u otros mientras el nivel académico mide a otro sector.



CUADRO N°03: Grado de instrucción de los miembros de la comunidad

Sin instrucción	Primaria	Secundaria	Superior	Total
10	20	39	15	70
14.28 %	28.57 %	55.71 %	1.42 %	100%

Fuente: Entrevista a los Directivos de la comunidad.

La comunidad campesina de Kullco cuenta con 02 centros educativos de los niveles Inicial y Primaria, que corresponden al nivel de educación básica regular y estas dos instituciones pertenecen a la Unidad de gestión educativo local de Grau (UGEL).

CUADRO N°: 04 nombre de la institución educativa a la que asisten nuestros niños y niñas

Nombre y/o Numero	Comunidad/Caserío/Barrio	Unidocente	Multigrado	Inicial	primaria
I.E. Primaria N°54 510 "De KULLCO"	Comunidad		X		X
I.E. Inicial N° 673	Comunidad	X		X	
TOTAL		2	1	1	1

Fuente: Directores de las dos instituciones educativas de la comunidad

En la actualidad en la I.E. Primaria N° 54510 de "Kullco" es poli docente multigrado porque labora más de un docente, cada docente está a cargo de 03 grados y en caso I.E. Inicial N° 673 es solamente uno. Todo ello por la poca población de los estudiantes.

b) NIVEL INICIAL

El nivel inicial se cuenta con una población de 15 estudiantes teniendo como estudiantes niños de edades 3-4-5 años de edad.

Cuadro N°: 05 población estudiantil en el nivel inicial

Nombre y/o número del centro educativo	Comunidad	TOTAL Estudiantes	Total de personal docente	Total de aulas
I.E. Inicial N° 673	Kullco	15	01	01
TOTAL		15	01	01

Fuente: Director de la I.E.I N°673 de Kullco.

c) NIVEL PRIMARIA:

La población considera que la educación es regular y las autoridades de la comunidad, hacen un llamado de atención a estos docentes en las asambleas comunales en casos de inasistencia. Se cuenta con una población estudiantil de 50 alumnos entre varones y mujeres quienes reciben clases solo en 02 aulas. Los estudiantes de 1er, 2do y 3ro grado comparten una sola aula y los estudiantes de 4to, 5to y 6to grado también comparten una sola aula, para todo el nivel primario solo se cuenta con 02 aulas.

Cuadro N°: 06 población estudiantil en nivel primario

Nombre y/o número del centro educativo	Centro Poblado	TOTAL Estudiantes	Total Secciones	Total de aulas
I.E. Primaria N° 54510 kullco	Kullco	50	06	02
TOTAL		50	06	02

Fuente: Director de la Institución Educativa 2016

d) NIVEL SECUNDARIO

En el caso de la educación secundaria, los alumnos del nivel primario, al finalizar sus estudios (por lo general entre los 12 a 16 años) continúan estudios secundarios en la capital del Distrito de Huayllati a la I.E.S “Manuel Gonzales Prada” de Huayllati, también algunos estudiantes asisten a la I.E.S. CCorichichina.

Así mismo, estos estudiantes de secundaria para recibir sus clases tienen que desplazarse 08 kilómetros a pie hasta la capital del Distrito de Huayllati y otra parte de los estudiantes optan a la comunidad de Ccorichichina se desplazan 03 Kilómetros; esta condición es limitante para el desarrollo óptimo de la educación en los estudiantes.

Los jóvenes que tienen aspiraciones de continuar estudios superiores tienen serias limitaciones .uno de los casos comunes es que los alumnos al finalizar sus estudios secundarios se insertan al trabajo, son muy pocos los que continúan estudios superiores, principalmente aquellos que son hijos de personas con una economía relativamente estable y en otros casos por acceder al Programa Beca 18. Generalmente los estudiantes se van a estudiar a la ciudad de Abancay, Cuso y otros al Distrito de Chuquibambilla y Progreso de acuerdo a las posibilidades económicas que tienen.

Cuadro N° 06 Estudiantes que acceden a estudios superiores.

01 Estudiante que acceden al programa beca 18	4 Estudiantes que acceden a Institutos superiores	Análisis: Del cuadro se puede describir que en la comunidad después de culminar estudios secundarios pocos continúan estudios superiores 01 en Programa Beca 18 y 04 Alumnos en otros Institutos superiores de la Región.
---	---	---

Fuente: Directora de la Institución Educativa Manuel Gonzales Prada.

e) PERSONAL DOCENTE

El docente que labora en la I.E.I N°673 de Kullco tiene el grado obtenido Titulado en Educación inicial, con condición laboral contratado por la UGEL Grau, en lo referente al nivel Primario laboran dos docentes con Grados obtenidos titulado en educación Primaria uno de ellos con condición laboral Nombrado y es el Director de I.E.P N°54510 de Kullco y el otro docente también tiene un grado obtenido título en educación primaria con condición laboral nombrado.

Cuadro N°08 Situación del personal docente y servicios de las IIEE.

Institución Educativa	Título	SI	NO	nombrado	Contrata
-----------------------	--------	----	----	----------	----------

Comunidad campesina de Kullco creada mediante resolución Directoral N°077 de fecha 21 de octubre del Año 1999

1. I.E. Primaria N° 54510 de kullco	02			02	-
1. I.E. Inicial N° 201	01	X			01
TOTAL	03	02		02	01

Fuente: Directores de las Instituciones Educativas

En las instituciones Educativas de la comunidad existen organizaciones tal como se detalla en el siguiente cuadro en los dos niveles educativos.

Cuadro N° 09 Organizaciones que existen en las II.EE. de la Comunidad de kullco

NOMBRE DE LA INSTITUCIÓN EDUCATIVA	LA I.E CUENTA CON	SUS MIEMBROS TRABAJAN EN FORMA CONJUNTA
1. I.E. Primaria N° 54510 "kullco"	Consejo Educativo Institucional –CONEI, APAFA y Escolar	Los miembros no trabajan articuladamente por falta de coordinación entre director y padres de familia
2. I.E. Inicial N° 673	APAFA	No cuneta con otras organizaciones en vista que la población es muy poca

Fuente: Directores de las Instituciones Educativas

Ambas instituciones educativas tienen desayuno, almuerzo escolar gracias al programa Qali warma.

Cuadro N°10 Cuentas de servicio las Instituciones Educativas.

NOMBRE DE LA INSTITUCIÓN EDUCATIVA	LA IE CUENTA CON LOS SIGUIENTES TIPOS DE SERVICIO
3. I.E. Primaria N° 54510 kullco	Agua consumo entubado, Botiquín de primeros auxilios, NO TIENE biblioteca básica NO, comedor escolar NO
4. I.E. Inicial N° 673	Agua consumo entubado, energía eléctrica, Botiquín de primeros auxilios, biblioteca básica, Comedor escolar, Taller Productivo.

Fuente: Entrevista a los directores de ambos niveles

2.2 ASPECTO DE SALUD

La comunidad Campesina de KULLCO cuenta con un puesto de salud, en donde los pobladores se atienden, el establecimiento esta cargo de dos profesionales que tienen el grado de enfermero tecnico. Para la atención de casos de emergencia o intervenciones quirúrgicas menores, se comunican con el Puesto de Salud de Huayllati y en caso de emergencia se hace transferencia a Micro red de vilcabamba. No cuenta con movilidad de ambulancia ni motocicleta .



INFRAESTRUCTURA Y EQUIPAMIENTO

El Puesto de salud de KULLCO cuenta con una infraestructura inadecuada por tanto la atención a los usuarios es deficiente en cuanto al equipamiento se percibe la carencia materiales, equipos, sin embargo se sugiere que se implemente con servicio de radio comunicación de manera urgente, porque no hay servicio telefónico.

Cuadro Nº 13 infraestructuras y equipamiento de los establecimientos de salud

Nº	Nombre del Establecimiento	Categoría	Infraestructura	Servicios	Ambulancia	Motocicleta	Otros
1	P.S. KULLCO	I-1	Si	No	No	No	Si

Fuente: Personal Responsable del puesto de salud.

a) DESNUTRICIÓN CRÓNICA Y SITUACION DE MADRES GESTANTES

La desnutrición crónica es un indicador importante del desarrollo, y por tanto la disminución contribuirá a garantizar el desarrollo de la capacidad física, intelectual, emocional y social de los niños. La desnutrición crónica se determina al comparar la talla esperada del niño para su edad y sexo. Es un indicador que sirve para medir los problemas de desarrollo de la niñez, por su estrecha relación con problemas de aprendizaje, deserción escolar, problemas de aprendizaje, y consecuentemente dificultad en la superación física y mental de las personas en todo el proceso de desarrollo humano.

Según el responsable del puesto de salud de Kullco en referencia a la Desnutrición aguda y Crónica es crítico y alarmante puesto que solo el 05% son niños sanos o normales y el 95% de niños están en riesgo de desnutrición aguda o ya están con desnutrición crónica.

El número de gestantes para abril del 2016 es 01 y cuenta con Seguro Integral de Salud (SIS). Cabe manifestar que en los puestos de salud no se atienden los partos, solamente el seguimiento en su control; en caso de gestantes se da referencia directamente a la Micro Red de Vilcabamba y Abancay.

Cuadro Nº: 14 Identificación de grupos vulnerables, los casos que hay que vigilar.

GRUPO	Nº
Nº de niños y niñas menores de 1 año sin vacunas.	0
Nº de niños y niñas menores de 5 años desnutridos.	3
Nº de madres gestantes sin control.	0
Nº de embarazadas adolescentes de 10 - 19 años.	0
Nº de gestantes mayores de 35 años.	1
Nº de pacientes con TBC con tratamiento.	0
Nº de pacientes con TBC sin tratamiento.	0

Fuente: Fuente: Personal de Salud de Kullco Abril 2016.

b) MORTALIDAD:

En los últimos 2 años no se registraron muertes en ninguna de las edades pero si muerte natural de mayor de edad.

Cuadro Nº: 15 enfermedades más frecuentes en el último año

Grupo	Nº	Enfermedades más frecuentes en el último año
Niños y Niñas (0 a 2 años)	1	IRA (Infección Respiratoria Aguda)
	2	IDA (Infección Diarreica Aguda)
Niños y Niñas (3 a 9 años)	1	IRA (Infección Respiratoria Aguda)
	2	IDA (Infección Diarreica Aguda)
Adolescentes (10 a 19 años)	1	IDA (Infección Diarreica Aguda)
Hombres de (20 a 59 años)	1	ITU (Infección del Tacto Urinario)
	2	IRA (Infección Respiratoria Aguda)
Mujeres de (20 a 59 años)	1	ITU (Infección del Tacto Urinario)
	2	IRA (Infección Respiratoria Aguda)
Hombres de (60 años a más)	1	Artrosis, Osteoporosis
	2	Lumbalgia
Mujeres de (60 años a más)	1	ITU (Infección del Tacto Urinario)
	2	Menopausia (lo más frecuente)
Gestantes	1	Prolapsos
	2	Hemorragia

Fuente: Fuente: Personal de Salud kullco.

c) VIOLENCIA FAMILIAR:

Según el puesto de Salud de la comunidad de kullco, del total de casos de violencia familiar son el 10% aproximadamente. Las causas principales es por causa de familias con

problemas de alcoholismo, en la actualidad gracias a las gestiones de las autoridades comunales se está reduciendo el consumo del alcohol en la comunidad de kullco.

2.3 SERVICIOS BÁSICOS.

La comunidad no cuenta con agua potable ni letrinas con arrastre hidráulico pero si con silos secos en algunas viviendas y algunos no lo tienen, el 90% de la población tiene acceso al servicio de electricidad de la empresa Electro Sur Este.

Cada hogar cuenta con un relleno sanitario para el desecho de residuos y no se implementan aun con servicio de comunicación de teléfono, celular e internet

CUADRO N°: 16 servicios básicos en la comunidad

Comunidad y/o Anexo	Servicios Básicos en la Comunidad											
	Agua Potable	Letrinas	Alcantarillado	Electricidad	Teléfono	Señal Celular	Radio	Televisión	Internet	Seguridad Comunal	Relleno sanitario	Observación
Comunidad Kullco	No	No	No	si	No	No	No	No	no	No	No	No hay señal

Fuente: Recogido en el taller

a) Vivienda Y Servicios De Saneamiento

Predominan las construcciones en adobe 100%; en algunos casos distribuidas en dos niveles. El piso de la mayoría de viviendas es de tierra 100% y el techo predominantemente de paja 5%, tejas 5% y algunas viviendas cuentan con calaminas 90% respectivamente.

Cuadro N°: 17 Tipo de viviendas que predomina en la comunidad

MATERIAL DE PISO	N° DE VIVIENDAS	DIFICULTADES QUE SE OBSERVAN EN SU USO Y MANTENIMIENTO
Casas con piso de tierra.	80	Produce alergia a los niños, no se mantiene limpio, se genera polvo y se genera barro
Casas con pared de adobe.	80	Si no tiene el acabado se convierte en el hospedero de las arañas, cucarachas, y en tiempo de lluvia mucha humedad etc.
Casa con techo de calamina	30	Hace mucha bulla cuando cae lluvia ,granizada frio intenso en las noches y de día es el calor que malogra a las ropas, productos agrícolas, etc.
Casa con techo de teja	20	Es costoso el traslado de la teja desde la ciudad de cusco o Abancay,
Casa con techo de paja	40	No se puede mantener el higiene y hay que cambiar el techo cada cierto tiempo y es muy peligroso en caso de los incendios.

Fuente: Presidente de la comunidad campesina Kullco Periodo 2015-2016

En la comunidad campesina de kullco no cuentan letrinas solamente cuentan con silos secos y algunas viviendas no cuentan su forma de eliminación de sus heces es a campo abierto por ello se tiene mucha contaminación en la comunidad por falta de los servicios básicos en la comunidad.

CUADRO N°: 17 condiciones de salubridad

ELIMINACIÓN DE HECES	N° DE VIVIENDAS	OBSERVACIONES
En silos secos	60	Que hay que echar ceniza, cal y construir cada cierto tiempo.
En campo abierto	12	Focos de Contaminación.

Fuente: Recogido en la comunidad

b) Fuente principal de agua

El 70% de las viviendas cuentan con servicio de agua entubada pero no todas las viviendas son beneficiarios del agua entubado por falta de mantenimiento de los tubos que llegan a los domicilio. De otro lado un promedio 30% consumen agua de los manantes, el 5,7% consume agua de acequia.

CUADRO N° 18 El número de viviendas según la forma en que eliminan sus residuos sólidos o basura.

FUENTES DE AGUA	N° DE VIVIENDAS	DIFICULTADES QUE SE OBSERVAN
Acequia / Canal / Quebrada/ Riachuelo	20	El agua que se consume no es limpia, hay presencia de enfermedades como IRA y EDA
Puquio / Manantial.	20	Traslado de agua, es contaminada con excrementos de los animales sueltos
Entubada	20	Y el resto son casas antiguas, donde en la zona no se realiza la cloración de agua en su totalidad y hay problemas de enfermedades

Fuente: Recogido en Kullco (2016)

c) Espacios de recreación

Los espacios de recreación con las que cuenta la comunidad es el estadio de la IEP 54510 KULLCO al frente del puesto de salud de kullco, en donde se benefician toda la población desde los 5 años a más, tanto varones y mujeres.

También es utilizado para todo los eventos que tiene la comunidad como: asambleas comunales, etc.

ELIMINACION DE RESIDUOS	N° DE VIVIENDAS	OBSERVACIONES
Cuentan con micro relleno sanitario	50	Cada familia apertura hoyos para el depósito de sus desechos sin selección
A campo abierto o botadero	07	Se observa un paisaje que no coincide con el verdor del campo.

2.4 ACTIVIDADES ECONOMICAS

El número de familias según la actividad económica de donde provienen sus ingresos económicos

ACTIVIDAD	N° DE FAMILIAS	DIFICULTADES QUE SE OBSERVAN
AGRICULTURA	64	Falta de asesoramiento técnico
GANADERIA	64	Falta de capacitación en la sanidad
ARTESANIA	15	Falta de mercado para su venta de los tejidos

Fuente: Entrevista a los comuneros.

a) Actividad Agrícola

Forma de trabajo

El Ayni y la Minka se mantienen en la actualidad, con la dificultad que esta práctica aún mantiene el consumo de licor, como parte de la atención a los colaboradores, y no se acepta el pago de jornal en la actividad agropecuaria.

Capacidad instalada para la Actividad Agrícola la agricultura es realizada en seco, a la que se conoce también como campaña grande; se desarrolla en la temporada de lluvias que se inicia con las siembras el mes de setiembre a enero y culmina con la cosecha en el mes de junio a agosto. Es muy común la práctica de la denominada campaña chica o mahuay que se da entre los meses de julio a noviembre, mayormente con cultivos como la papa, hortalizas y algo de forrajes en sus parcelas que lo llaman corral.



CUADRO N°: 23 HECTÁREAS POR FORMA DE RIEGO.

MODALIDAD DE RIEGO DE LOS CULTIVOS	SUPERFICIE EN HECTAREAS
Bajo riego (se abastece de agua de río, canales de riego, etc.), riego por inundación	05-15
Secano (solo se abastece de lluvia)	80

Fuente: Recogido en el Diagnostico en los talleres.

El 20%, de la comunidad cuenta con terrenos bajo riego que se abastece de agua del manante Qiswar pucyu, canales de riego, aplicando el riego por inundación y/o por gravedad, dentro de la población en sus parcelas para el cultivo de papas, haba, forrajes y hortalizas.

Mientras el 80%, cultiva papas nativas, tarwi, haba, trigo, cebada entre otros produce solo con la lluvia, con laymes del cultivo de papas nativas que lo realizan en laymes donde fijan un lugar cada 4 años rotativamente.

Principales cultivos.

Los principales cultivos cobran gran importancia en la alimentación familiar y eventualmente, para tener algunos márgenes de comercialización. Los cultivos de mayor importancia son la papa, cebada, trigo, tarwi, haba, mashua, oca, olluco, quinua.

Cuadro N°: 23 Nuestros principales cultivos.

CULTIVO	SUPERFICIE (Has)	RENDIMIENTO PROMEDIO (Kg/Ha)	MES DE SIEMBRA	MES DE COSECHA	COSTO DE PRODUCCIÓN (Ha/SOLES)	PRECIO CHACRA (SOLES/KG) ARROBA	NIVEL TECNOLÓGICO QUE SE EMPLEA PARA SU PRODUCCIÓN		
							Tradicional	Semi tecnificado	tecnificado
1.Papa	15	5	Nov	Junio	1500	15	X	-	-
2.Maíz	0.5	1.5	Set	Junio	200	20	X	-	-
3.Trigo	2	1.8	Nov	Julio	400	25	X	-	-
4.Cebada	2.5	2	Dic	Julio	300	10	X	-	-
5.Haba	5	3	Nov	Mayo	600	25	X	-	-
6.Olluco	4	2	Oct	Mayo	1400	15	X	-	--
7.Oca	3	2	Oct	Mayo	1400	15	X	-	-
8.Maswa	2	2	Oct	May	1200	12	X	-	-
9. tarwi	3	2	Oct	Jul- Ags	1600	50	X	.	-

Fuente: Entrevista a los productores de la comunidad.

La mayor producción en un 80%, es de papa, seguido del tarwi en un 15% respectivamente y la producción más baja es de cebada 5% por el bajo costo en el mercado.



b) Actividad Ganadera

La crianza de animales es variada con tendencia al incremento de la actividad, destacando la crianza de vacunos, ovinos, equinos, como fuentes de capital y/o ahorro, mientras que las demás cranzas son comercializadas en mínima proporción y mayormente son para el autoconsumo. La alimentación de los animales mayores es a base de pastos naturales, los mismos que son de baja calidad y cantidad, debido al mal manejo de las praderas. En este contexto el déficit alimentario es reiterativo todos los años en los meses secos. El 80% de los suelos son de pastoreo de libre acceso comunal.

Cuadro N°24 cantidades de animales en la comunidad.

ESPECIES	TOTAL DE GANADOS EN LA COMUNIDAD
VACUNO	170
OVINO	3500
EQUINOS	570
CHIVOS	20
CHANCHOS	20

Fuente: Estatuto comunal.

La crianza de animales menores, se realiza de manera doméstica, como es el caso de la crianza de cuyes, cerdos y gallinas; Respecto a la comercialización animal, la saca de ganado vacuno ha disminuido, mientras que la saca de los ovinos se ha incrementado.

CUADRO N°: 26 CRIANZA DE ANIMALES MAYORES.

ESPECIES	CANTIDAD/ FAMILIA	SISTEMA DE CRIANZA		DESTINO		
		EXTENSIVO	INTENSIVO	AUTO	VENTA	OTRO*
				CONSUMO		
Vacuno	may-20	X	-	X	X	-
Ovino	20-200	X	-	X	X	-
Caballo	may-30	X	-	-	X	Carga

Fuente: Presidente de la comunidad campesina Kullco 2016

De los 100% de ganados existentes en la comunidad, el 91% es de ovino, el 4% es de vacuno, el 3% es de equino solamente es 2% es de caprino.

CUADRO N°: 27 Crianza de animales menores.

ESPECIES	Cantidad Aproximada Por La Familia
Porcino	1
Cuy.	20
Gallina	5
Pato.	2

Fuente: Presidente de la comunidad campesina Kullco

El sistema de crianza es a nivel familiar ya sea en la cocina, patio y/o en corrales y el destino de todos los animales es de autoconsumo y una vez al mes venden como mínimo para dar propina a sus hijos que van al colegio hasta la capital del distrito Huayllati.

c. Artesanía

Se practica el tejido como principal actividad artesanal, siendo esta una práctica por tradición y exclusiva de mujeres, ellas aprenden esto desde edades muy tempranas siendo los primeros tejidos los de prendas para personas.

Uno de los tejidos más comunes son los mantos, los que tienen una duración de un mes y con un costo para venta de S/. 300.00 nuevos soles, cabe mencionar que esta actividad no es vista como parte del comercio, sino para uso propio, sin embargo en fechas especiales o de manera interna (es decir entre vecinos), se venden algunos de estos productos llegando a tener costos altos. Se mantiene la pequeña producción artesanal en base al uso de lanas de oveja cuero de animales, como lazos, ponchos, sombreros, chalinis y otras prendas, todas ellas a pequeña escala que permiten complementar los ingresos familiares

d) Comercio

Los Servicios comerciales en la comunidad están conformados por los pequeños negocios que existen como pequeñas tiendas o bodegas de características precarias, ubicadas en diferentes lugares de la comunidad estos productos lo traen desde el distrito de progreso los domingos de cada semana, que ofertan productos de primera necesidad para el consumo inmediato, generalmente alimentos que son de origen industrial y bebidas como la cerveza entre otros.

2.5 RECURSOS ANTUARLES DE LA COMUNIDAD

a) Suelos

Los suelos de la comunidad se caracterizan por ser franco arenoso, arcilloso y pedregoso, lo que determina que la calidad de los mismos, en general, es de media a baja. Esta particularidad, es un factor muy importante en la medida en que define el uso de los suelos; sean para para la agricultura o para la ganadería.



Según la clasificación de suelos por su capacidad de uso mayor: Un promedio del 60% son terrenos aptos para el pastoreo; Un promedio de 20% son tierras con aptitud forestal; Un promedio del 5% son terrenos de protección; otro 10% son tierras para cultivos en limpio y finalmente, las tierras para cultivos permanentes, no alcanzan ni el 5% del total del territorio comunal.

b) Hidrología

La comunidad campesina cuenta con un riachuelo que fluye por el medio de la Comunidad, siendo el colector de un conjunto manantes como Quiswar pucyo, llulluchani pucyo, listani pucyo y huaccrahuaccrap pucyo quiruyoc puquio, horno huaycco estos manantes están protegidos gracias a la actividad yacu waccaychay. Estos recursos hídricos son utilizados con fines de consumo para los animales y en algunos casos, para riego de parcelas y no para el consumo humano por la contaminación que existe.

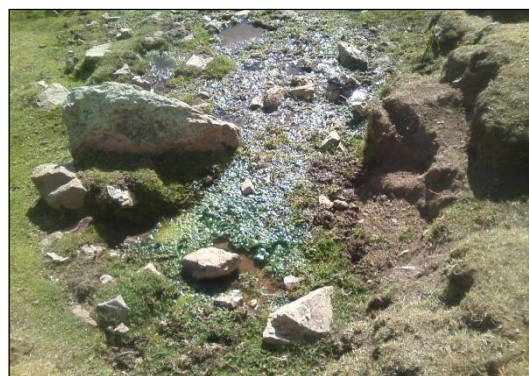

c) Flora

La mayor concentración de vegetación cultivada se distribuye en la zona media, siendo importante la presencia de la papa, haba, cebada, maíz, trigo, olluco, oca, tarwi, mashua y arveja.

Plantas nativas y forestadas; chachacoma, toq'arhuay, sauco, tancar, tayanco, lloque, llulli, alizo, quishuar, chillka, huamanchilka, eucalipto, etc.

Hierbas medicinales; yahuarchoncca, chachacoma, salvia, muña, pacha tola, quera, alq'o quisca, ticllayhuarmi, marancera, turpa, pilli, pacha muña, hanccoripa, chicmo, cactanpa, taya, kinsacucho, achayccayra, ajenjo, manzanilla, maquimaqui, grama, ciraq'a, supayq'arq'o, chacanuay, tarwi, lisa lisas, pita, chilca, chusuchilca, menta matico, marq'o, malva, llaulli, yawar choncca, mullaca, romero, pampa marancera, chiucro, achicoria, jahunaccollay, ajo, panpa anis arrayan, berros, mutuy blanco, nabos, pachatayanca, peperme, pinco pinco, rosas, ruda, chuyllur, glavel, cola de caballo, culantro, geranio, tara, toronjil, trébol, tumbo, totahuayrasq'a, valeriana, verbena, romerillo, granadilla, hinojo, kisa,.

Flores. que tenemos surfo, huaqanki, fallcha, chinchilpa, ankuripa, qanqalliway, azul surfo, chullchu, clavel de la puna, acahnqayra, lirio, panti comadre, amancay, chihuanuay, rossa hahuanquylla, poposa, clavel blanco y rojo, margaricantus, margarita, cala, huarahuay, pensamientos.

Pastos naturales que tenemos grama, ichu, concoma, falar, cinta cachu, trébol, pilli, chicmu, etc. tankar, tayanka, motoy, maycha, qayara

La especie forestal cultivada más importante es el eucalipto. En la comunidad, las actividades de reforestación se ha dinamizado en los últimos años, desde hace más de cincuenta años, para su uso de construcción de las viviendas y como combustible. Con el aumento de la población de la comunidad se ha incrementado la demanda de madera y leña en niveles mayores a la capacidad de reposición natural, traduciéndose en un déficit no previsto por la población.

d) Fauna

La presencia de las principales especies tanto silvestres como domésticos, también se ha visto afectada, debido entre otras causas, a la pérdida de la cobertura vegetal y la caza indiscriminada. Esto es lo que ocurre con las especies de loros, vicuñas, venado, pájaro carpintero (pito o jacacllu), el zorzal negro (chihuaco), paloma urpi, el cóndor, puma, huallata, perdiz, vizcacha, tucu, águila, huaman, , huaychao, tuku, zorro, zorrillo, lechuza, cernícalo, gorrión, pato real, liulecca, quillicho, huaychao, condor, kukuli, pucupuco, tuku, picaflor, tuya, kullku, etc

2.6 ACTORES LOCALES

DESARROLLO INSTITUCIONAL

a. Capacidad instalada institucional

En términos generales se cuenta con organizaciones sociales activas, a pesar de sus debilidades. Entre ellas tenemos a la propia comunidad campesina y otras organizaciones sociales, con funcionamiento en torno al Club de madres, APAFAS, JUNTOS, Pensión 65, Comité de regantes, comité de gestión de bosques, JASS, etc.



La Organización comunal; es la base de la organización social tradicional del distrito. Esta comunidad no es ajena a la realidad de debilitamiento gradual y permanente de la organización comunal en la provincia de Grau como en la región Apurímac. Sin embargo, su fortaleza se hace visible cuando a pesar de las condiciones socioeconómicas adversas que imprimen las políticas del Estado, se mantiene aún vigente y constituye un capital para emprender nuevas estrategias de desarrollo económico y social.

b. Potencialidades y limitaciones del desarrollo institucional

- Potencialidades

El proceso de descentralización y la participación ciudadana, ha contribuido a generar corrientes que revaloran la democracia, superando su carácter formal y haciéndola cada vez más participativa y con un mayor acercamiento de los pobladores y ciudadanos a las instancias de gobierno local. Huayllati no es ajena a estas tendencias y la presencia de diversas instituciones viene contribuyendo a fomentar una mayor participación ciudadana. Los procesos de desarrollo requieren de la participación consciente y colectiva de los actores sociales y de fortalecer procesos organizativos que involucre cada vez a los diferentes sectores sociales de la población. Impulsar y fortalecer procesos organizativos no solo para avanzar en los aspectos productivos, sino para abordar la complejidad de temas sociales, se va convirtiendo en una necesidad que se hace cada vez más impostergable para una propuesta de desarrollo integral.

A estos elementos hay que agregar también la influencia de instituciones sociales y organizativas que desde los espacios provincial y regional, vienen haciendo importantes esfuerzos para fortalecer los procesos de organización productiva y social, y que buscan involucrar cada vez más a diversos sectores de la población como mujeres y jóvenes, sin cuya participación.

9

- Limitaciones

Una de las principales limitaciones del desarrollo institucional deriva de la poca capacidad de articulación de las diferentes instituciones que tienen presencia en la comunidad. La mayoría actúa de acuerdo a sus propios criterios y buscando cumplir sus metas específicas, sin priorizar un trabajo conjunto y articulado. Asimismo, hay que indicar que las organizaciones de carácter social y organizativo como son las propias comunidades campesinas, no han logrado consolidar su organicidad y su funcionamiento es relativamente débil.



Por el lado de la Municipalidad que es la entidad llamada a liderar los diversos procesos que contribuyan al desarrollo local, tiene aún serias debilidades en su funcionamiento y en su capacidad de actuación que se derivan tanto por la escasez de los recursos de que disponen como de problemas en el desempeño de sus funciones ya sea por desconocimiento, desinterés o simplemente porque quienes asumen la responsabilidad del gobierno local no han fortalecido sus capacidades para un mejor desempeño de sus funciones.

c. En Gestión Territorial y medio ambiente

De las potencialidades y limitaciones del desarrollo territorial el principal potencialidad es el extenso territorio con capacidades para forestación, agricultura y ganadería.

Las limitaciones del desarrollo territorial, sin duda, están determinadas por las debilidades institucionales tanto públicas como privadas de la comunidad, pues ello impide que se planteen propuestas sólidas y viables para avanzar hacia el desarrollo y la gestión territorial. A estas limitaciones se suma la acción de las políticas centralistas del Estado que promueven las concesiones mineras y sobre las cuales no tienen injerencia ni el gobierno regional de Apurímac y menos el gobierno local.

Del medio ambiente la comunidad de Kullco, el desarrollo de actividades agropecuarias, por una parte, y la deficiente gestión de los desechos producidos por la población (residuos sólidos orgánico e inorgánicos) por otra, producen en diferentes intensidades la alteración del medio ambiente, más cuando se carece de algún nivel de conciencia ambiental, es más crítico cuando se carece de un plan de ordenamiento territorial, no permite contar con criterios de identificación de zonas de reserva, zonas de protección, zonas de riesgo o, en el caso de los poblados, zonas de ocupación de viviendas, o el desarrollo de actividades productivas.

Actualmente en la comunidad, la degradación en la calidad de los recursos naturales como el agua, el suelo y la vegetación ha ido en aumento debido a la escasa aplicación de medidas y acciones de mitigación y control; Existe contaminación en los principales

recursos naturales como el agua y suelos; debido a las diferentes actividades económicas y domésticas que se realizan, tal como se detalla a continuación.

La contaminación de suelos: en la comunidad existen diferentes procesos de contaminación, entre los que pueden mencionar las causadas por el ejercicio de la malas prácticas agrícolas por otro lado se tiene la contaminación por residuos sólidos y basura generados por las poblaciones en los diferentes lugares del territorio comunal los generados por la actividad agropecuaria.

Producción agropecuaria: los principales problemas ambientales que genera la actividad agropecuaria son:

- ❖ Erosión de suelos, por los mismos factores del trabajo, por el viento y el agua en temporadas de lluvias.
- ❖ El sobrepastoreo, al que se someten a las praderas más allá de su capacidad de carga, generando una reducción de la cobertura de los suelos, condicionando un proceso erosivo especialmente en épocas de lluvias.
- ❖ La extracción descontrolada del recurso forestal, sin la necesaria reposición, con fines de consumo como combustible o como madera para la construcción de sus viviendas y fabricación de herramientas, entre ellas tenemos los siguientes especies nativas.

CUADRO N°: 29 las especies forestales nativas que existen en nuestra comunidad

ESPECIES	HECTÁREAS/LUGARES	USO QUE SE LE DA
Tayanco	5-6 Has/Puma ccasa	Leña.
Motoy	1-2has/en los cercos de sus parcelas	Mangos de herramientas (artesanía), leña.
Chuyllur	1 Has/Totora pampa	Mangos de herramientas (artesanía), leña, medicinal.
Roq'ue	2 Has/chima	Cercos de protección y como combustible para elaborar pan y leña.
Chilca	3 Has/Parwayani	Leña, medicinal (para golpes).
Aliso o lambrás	0.5 Has/barrio inca wasi	Mangos de herramientas (artesanía), leña, protección de ojos de manante.

Fuente: Recogido en la comunidad 2016

CUADRO N°: 30 Las especies forestales CULTIVADAS que existen en nuestra comunidad.

ESPECIES	HECTÁREAS	USO QUE SE LE DA
1. Eucalipto	2 hectáreas	Madera, leña
2. Capulí	0.5 hectáreas	Madera, leña

Fuente: Recogido en la comunidad 2016

Cuadro N°31 Manejo de Residuos sólidos.

COMUNIDAD/A NEXO	Relleno Sanitario.	Botadero controlados	Ningún Tipo de control	COMENTARIOS
COMUNIDAD KULLCO	SI	NO	SI	La comunidad no cuenta con los botaderos controlados ni con rellenos sanitarios.

Fuente: Información recogida en la comunidad.

Cuadro N° Cultura y cuidado del agua

COMUNIDAD/ANEXO	Manantiales Protegidas	COMENTARIOS
COMUNIDAD	15	La comunidad no practica estos cuidados de los recursos hídricos.

Fuente: Información recogida en Campo.

Gracias a la actividad programada por el programa Sacha Tarpuy cuenta con 4 manantes protegidos el 16 de julio con la participación de todas las autoridades comunales de ámbito del distrito. También la comunidad se organizó para el cercado de los ojos de manante en la comunidad.

e) ORGANIZACIÓN COMUNAL DE KULLCO

Las organizaciones existentes en la comunidad son las siguientes:

Directiva comunal.- Es la junta de autoridades elegidas para encaminar, en representación de la comunidad, la gestión de desarrollo y velar la integridad colectiva de la comunidad.

Teniente Gobernador.- Que tiene la función de garantizar la paz y tranquilidad en la integridad de la comunidad; así mismo representa al gobernador distrital que también es parte del Ministerio del Interior.

Agente Municipal.- Representa la administración del uso de recursos y también el control de daños en la comunidad.

Organizaciones Sociales de Base.- Se consideran así a varias organizaciones que existentes en la comunidad como: Programa de vaso de leche, Club de Madres, Programa Justos, Club deportivo de Kullco, Promotor de Salud y otros.



Comités especializados: son organizaciones que están comisionados para cumplir actividades específicas relacionados al interés colectivo en la comunidad, estos comités son: Comité de Gestión de Bosques, JASS, Apaffa Inicial, Apaffa Primaria, Comité de Regantes.

Organigrama de la estructura orgánica de la comunidad.

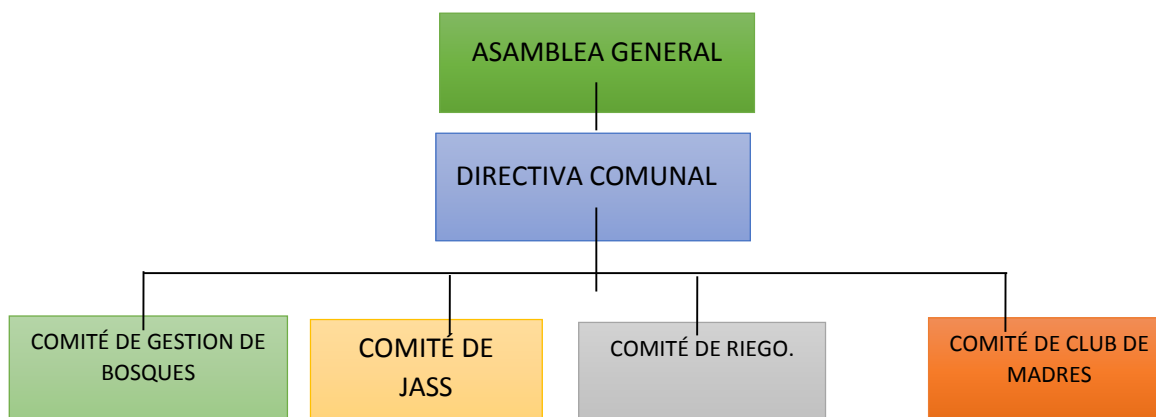

CAPITULO IV. NÁLISIS ESTRATÈGICO

4.1 Tendencias externas

Las tendencias externas que influyen en el desarrollo local en el contexto nacional, regional y provincial, tanto en el país como en el plano internacional están en curso un conjunto de tendencias que influyen directa o indirectamente en las propuestas de desarrollo regional, provincial y distrital, de las que la comunidad no está al margen. Entre las características más relevantes del contexto podemos mencionar:

Calentamiento Global y Escasez de Agua. Producto de la contaminación ambiental que se genera en el mundo, se viene produciendo cambios en el comportamiento climático, que sin duda cambiará los patrones de producción en la zona, para lo que hay que preparar las capacidades que permita responder con eficiencia a las nuevas condiciones.

Una de las mayores manifestaciones locales es la disminución de las fuentes de agua; sin embargo, las lagunas existentes prestan condiciones topográficas para incrementar sus niveles de reserva de agua, siempre que se construyan infraestructuras de represamiento, ello posibilitaría mejorar sus términos de negociación en su entorno inmediato. sociado al cambio climático, el interés mundial por proteger los ecosistemas frágiles y biodiversos.

Desarrollo acelerado de la tecnología. El accesos a las tecnologías para la comunidad es casi generalizado en el uso de Celular, sin embargo faltaría tener accesos al internet.

Estrategia de Inclusión social en áreas de pobreza. Una de las principales políticas del Estado es priorizar las inversiones para reducir la pobreza extrema en comunidades. Si bien en los últimos años la tendencia de la agencias de cooperación internacional es a

reducir su presencia en el Perú, aún tienen una intervención importante en regiones como Apurímac, por lo que las oportunidades para acceder a estos recursos siguen vigentes.

El proceso de descentralización. El proceso de descentralización que ha vivido el país requiere ser fortalecido, a pesar de que sectores centralistas y conservadores pretenden limitarlo o debilitarlo; situación a la que contribuyen los gobiernos regionales por sus limitaciones y deficiencia en la inversión pública en sus respectivos ámbitos.

Tratados comerciales (TLC). El Perú ha suscrito acuerdos comerciales con otros países, que sin embargo, para la precaria producción andina podría significar un riesgo, puesto que difícilmente podrá insertarse a los mercados cada vez más competitivos.

Dinamización de la economía regional. Abancay acentúa su condición de ciudad referente, ampliando ostensiblemente su oferta de servicios de banca y comercio después de muchos años de violencia y marginación; simultáneamente la provincia de Grau mejora su importancia relativa en la región. En tal sentido, crece sustancialmente el Distrito de Huayllati, del mismo modo que los demás distritos del interior, viéndose dinamizados, el transporte, el comercio, entre otros.

Mayores recursos para financiar proyectos. El crecimiento económico que vive el país, ha abierto posibilidades de un incremento sustantivo en el presupuesto de las regiones y municipios, al que se puede acceder a través de proyectos innovadores y que estén orientados a la superación de la pobreza y la generación de empleo.

4.2 Nuevas tendencias y enfoques

Una propuesta de Desarrollo Humano, Concertado y Sostenible; tiene que tomar en cuenta un conjunto de tendencias recurrentes como las descritas en el acápite precedente; asimismo debe incorporar los nuevos enfoques existentes que reorientan el desarrollo local y también tener en cuenta la serie de fenómenos o cambios que tienen una incidencia fundamental en el futuro de los pueblos y de las naciones.

Por ello, los planes de desarrollo concertado deben incorporar en su análisis y reflexión, estas nuevas tendencias o enfoques pues su incidencia en los procesos, en los recursos sobre los que se sustenta los anhelos de desarrollo, y sobre todo en las mentalidades de los actores sociales, definirán en gran medida la orientación y el tipo de desarrollo que se quiere lograr para el bienestar de la población.

Enfoque Eco sistémico. En ese sentido, un elemento sustancial es tener en cuenta que el desarrollo tiene lugar en un determinado territorio que integra no solamente recursos naturales como tierra, agua y seres vivos, sino que también factores sociales, económicos, culturales y ecológicos que se interrelacionan e influyen entre sí para desencadenar en procesos cuyos impactos pueden ser positivos o negativos en el corto, mediano y largo plazo.

Esta forma de comprender el desarrollo es conocida como el Enfoque Ecosistémico, que constituye una estrategia para el manejo integrado y la restauración de la tierra, el agua y

los recursos vivos; que promueve la conservación y el uso sostenible, equitativo, participativo y descentralizado de los recursos.

El cambio climático.

El impacto del cambio climático en los bosques y los suelos es otra consecuencia que está influyendo en la capacidad productiva de las familias campesinas. La constante erosión y depredación de los suelos se ha visto agravada no solo por prácticas inadecuadas que tradicionalmente aplican los productores impulsados por sus condiciones de pobreza, sino que se han visto agudizados por los efectos climáticos.

Esta situación demanda por tanto, que las familias productoras tengan que replantear sus prácticas culturales para preservar la capacidad productiva de sus suelos y tierras sino que definan también los tipos y cédulas de cultivos y formas de crianza y producción pecuaria para evitar el deterioro creciente del recurso tierra.

La equidad de género

Pensar el desarrollo humano sostenible implica tomar en cuenta el rol que juegan todos los actores sociales y sus aportes que plantean; y un actor fundamental en términos del desarrollo local es sin duda la mujer, cuya presencia ha sido hasta ahora marginada o invisibilidad.

El aporte de las instituciones promotoras de desarrollo como son las ONGs ha sido fundamental para sensibilizar a la sociedad sobre la necesidad de superar las visiones machistas de diversos sectores sociales, así como para valorar y visibilizar el inmenso aporte que vienen dando estos esfuerzos por lograr que los enfoques de equidad de género se apliquen en la vida cotidiana. Esto es de suma importancia para avanzar en construir una sociedad más justa y equitativa.

Análisis situacional social

Potencialidades

En la comunidad Campesina de Kullco es posible constatar la presencia de diversos factores sociales que constituyen una gran potencialidad para complementar las posibilidades productivas del distrito, sin las cuales el desarrollo integral sería poco viable. Aún con debilidades, existen condiciones para aprovechar la potencialidad organizativa y social de la población, que se sustentan a la vez en la existencia de instituciones educativas básicas.

Limitaciones

Los niveles de pobreza y extrema pobreza de la mayoría de la población, y que se expresan en sus indicadores generales que la sitúan en un 70 por ciento de pobreza y 30 por ciento de extrema pobreza, constituyen sin duda, una de las principales limitaciones para impulsar el desarrollo comunal.

En salud y nutrición, se requiere mejorar la calidad a los servicios de salud, que le permita, entre otros aspectos seguir superando los índices de desnutrición infantil. Estos factores constituyen, limitaciones al momento de implementar acciones y estrategias que buscan impulsar el desarrollo integral de la comunidad.

Potencialidades y limitaciones del desarrollo económico.

Potencialidades

La comunidad cuenta con potencialidad productiva, que se sustenta en sus actividades de producción agropecuaria tomando como base su actual capacidad productiva instalada, en la gestión de sus importantes recursos naturales que ya se viene proyectando el mejoramiento de la trocha carrozable almaccasa- tendría que conectara al distrito de Huayllati que permitirá el ingreso de vehículos para comercializar sus productos.



El potencial pecuario se sustenta en la aptitud productiva de importantes áreas de pasturas naturales que constituyen el 80 % de sus suelos, a lo que se suma la disponibilidad de importantes fuentes de agua, que aprovechados adecuadamente constituyen la base para alcanzar una producción sostenida de ganado vacuno que la posiciona como una importante zona productora a nivel provincial y regional.

Limitaciones

Las condiciones climáticas cambiantes constituyen limitantes para la principal actividad agropecuaria, Los agricultores no acostumbran a realizar más de una campaña productiva anual.

Otro elemento, es la ausencia de políticas públicas que promuevan el desarrollo de la pequeña agricultura familiar y la ausencia de sistemas de capacitación y acompañamiento tecnológico a los productores, de sistemas crediticios y de apoyo financiero, así como la carencia de asociaciones productivas, que permita aprovechar las condiciones que el mercado local y regional ofrecen.

Las limitaciones productivas se resumen en su escaso desarrollo tecnológico, ausencia de mercado, una infraestructura rústica de riego, todo lo cual determina su baja producción, productividad y competitividad; a ello se suman otros factores como la deficiencia del acceso vial y la ausencia de mecanismos de comercialización que posibiliten su presencia en el mercado provincial y regional.

4.3 Visión de Desarrollo al 2021

En ese sentido, en los escenarios y tendencias sociales, políticas y económicas actuales, cobra importancia y vigencia, el concepto de “medios de vida sostenibles” que reconoce cinco componentes fundamentales, para la construcción del desarrollo:

- a. La generación de empleo,
- b. La reducción de la pobreza,
- c. La bienestar y las capacidades,
- d. La adaptación, recuperación y disminución de la vulnerabilidad, y
- e. La sostenibilidad de la base de los recursos naturales.

De otro lado, la propuesta consensuada para el proceso concertado de desarrollo comunal, debe tener como marco referencial, los instrumentos formulados en los niveles distrital, provincial y regional. Asumiendo que todos ellos, son coherentes con el Plan Bicentenario, formulado a nivel País, como fecha hito, por el cumplimiento de los 200 años de la declaratoria de independencia peruana del yugo Español. Con estas consideraciones; la Visión de desarrollo de la Comunidad de kullco se enmarca en los postulados y principios del Desarrollo Humano Sostenible y la propuesta para el año 2021 se resume en el siguiente enunciado:

Kullco en 2021 es una comunidad con conducta positiva (respeto) organizada, modelo con masiva forestación y refosteracion, con adecuada gestión de recursos naturales. Todos los pobladores tendremos acceso adecuado a la educación, a la salud y saneamiento básico de calidad; así mismo, tendremos mejores ingresos económicos promoviendo la actividad agropecuaria.

En tal sentido, la formulación de la Visión de Desarrollo ha sido fruto del aporte, la reflexión y el análisis de todos los actores sociales y los sectores públicos, a través de un proceso que ha permitido recoger y sistematizar sus deseos, sus ambiciones y propuestas, que se resumen en sus sueños de futuro para construir las condiciones que permitan que la población de la comunidad de Kullco pueda disfrutar del derecho a una vida digna y de bienestar social.

a) Ejes de desarrollo articulados a los distrital, provincial y regional

Objetivos estratégicos

La Visión (“el sueño”) de la comunidad campesina de kullco, está articulada a la Visión de Desarrollo de la Provincia de Grau y la región Apurímac que esto se concrete y sea haga realidad, es indispensable que todos los actores involucrados tengan claridad de la “ruta” que se debe seguir y del rol que a cada uno le corresponde en este proceso hacia el desarrollo comunal. Asimismo, han consensuado las estrategias que se deben implementar

y definido las acciones a ejecutar para que la Visión definida al 2021, sea un escenario real en el tiempo.

La “ruta” hacia el desarrollo comunal, la constituyen los Ejes de Desarrollo que define la comunidad y de las que derivan sus respectivos Objetivos Estratégicos; estos a su vez las aspiraciones que se quieren lograr en diversos aspectos del Eje de Desarrollo. Cada uno de los objetivos estratégicos consolida las iniciativas o ideas centrales de las diversas acciones, programas o proyectos identificados y priorizados en el proceso de consulta y participación comunal.

Los Ejes propuestos para propiciar el Desarrollo Comunal; en lo social, económico, institucional y territorio - ambiente, están alineados con los ejes de desarrollo que se plantean en el del Plan de Desarrollo Concertado de la provincia de Grau, así como el Plan de Desarrollo Concertado de la Región Apurímac y del Plan Bicentenario en el nivel nacional.

Objetivos estratégicos

Para promover el impulso del Desarrollo Humano integral y sostenible de la comunidad campesina de Kullco, se han definido cuatro ejes estratégicos. Ello es coherente con la definición en que se enmarca la propuesta de Desarrollo Provincial: en tal sentido, el Plan de Desarrollo concertado comunal considera: a) eje de desarrollo social, b) eje de desarrollo económico, c) eje de desarrollo territorial y medio ambiente, y d) eje de desarrollo institucional. Estos ejes estratégicos se traducen en grandes objetivos estratégicos que a su vez se complementan con sus respectivos ejes Específicos.

b) Eje de desarrollo social

Objetivo estratégico:

“Comuneros(as) con capacidades fortalecidas, habilidades y herramientas, acceden a servicios públicos de calidad”.

Objetivos específicos:

Para lograr este objetivo estratégico, se tiene los siguientes objetivos específicos:

- Educación de calidad con formación humanista y valores, que contribuya al ejercicio de los derechos de los niños y jóvenes.
- Implementación de Biohuerto escolares y escuela de padres en los dos niveles de educación
- Mejoramiento de la infraestructura con equipamiento para mejorar la atención en el puesto de salud de la comunidad”
- “Mejorar la infraestructura y ampliar el acceso mejores servicios básicos, comunicaciones y la red vial.”.

b) Eje de desarrollo económico

Objetivo estratégico:

“Mejorar la producción y productividad agropecuaria y derivados, promoviendo la transformación de sus productos y aprovechamiento de sus recursos, con articulación al mercado provincial y regional de forma competitiva”.

Objetivos específicos:

Para su lograr este gran objetivo, se propone los objetivos específicos siguientes:

- Mejorar genéticamente en la crianza de animales mayores y menores”
- Fortalecer las capacidades técnicas de los productores en la actividad agropecuaria”
- Implementar los sistemas de riego, para ampliar la frontera agrícola.”
- Impulsar la siembra y conservación de pastos y forrajes y así mejorar la ganadería.
- Diversificar y reorientar la producción agropecuaria, promoviendo el desarrollo de los mercados locales y regionales”
- Promover e Impulsar la transformación de la producción agropecuaria para ingresar en mejores condiciones al mercado distrital, provincial y regional.”

c) Eje de desarrollo territorial y medio ambiente

Objetivo estratégico:

“Promover la gestión adecuada del territorio y del ambiente, preservando los recursos naturales”.

Objetivos específicos:

Para lograr este objetivo estratégico se propone los siguientes objetivos específicos:

- Promover la participación comunal en la gestión integral de sus recurso naturales y ambiente
- Poner en práctica y cumplimiento de los instrumentos de Zonificación Ecológica Económica (ZEE) y ordenamiento territorial de la provincia de Grau.
- Crear conciencia ambiental en los pobladores sobre el manejo integral de los residuos sólidos

d) Eje de desarrollo institucional

Objetivo estratégico: “Capacidades organizativas e institucionales desarrolladas para el ejercicio de la ciudadanía y la democracia participativa”.

Objetivos específicos:

Para alcanzar este objetivo estratégico se propone lograr los siguientes objetivos específicos:

- Fortalecer a la directiva comunal en el ejercicio de sus funciones y competencias por cada cargo
- Implementar los instrumentos de gestión comunal y aplicarlas

4.4 Programas y Proyectos priorizados

a) Eje de Desarrollo Social

Objetivo general de desarrollo social

Mejoramiento de condiciones básicas para mejor nivel de vida con acceso a los servicios públicos de calidad

Objetivo específico 1:

“Educación de calidad con formación humanista y valores, que contribuya al ejercicio de los derechos de los niños y jóvenes”.

OBJETIVOS	PROYECTO	RESPONSABLE	ESTRATEGIA	PERIODO DE EJECUCIÓN						
				2016	2017	2018	2019	2020	2021	
Garantizar la infraestructura educativa en la cc Kullco	1.- Construcción y Equipamiento de la infraestructura de la I.E.P N°54510	<ul style="list-style-type: none"> Gobierno Regional APAFA 	Elaboración de Perfil expediente	X	X					
	2.-Equipamiento y mejoramiento en Inicial (Cercos)	<ul style="list-style-type: none"> APAFA 								
Mejoramiento de capacidades en la educación en CC kullco	2. Implementación internet para los dos niveles Primaria	<ul style="list-style-type: none"> DREA Municipalidad Gobierno regional APAFA 		X	X					
	3 Capacitación docentes Escuela de padres	<ul style="list-style-type: none"> APAFA 	Gestión comunal/ Apaffa.							
	Instalacion de Juegos para la I.E. INICIAL N°673	<ul style="list-style-type: none"> Municipalidad Gobierno regional APAFA DREA 	Espediente tecnico	X	X	X				
	Capacitación para los docentes por grados y especialidades	<ul style="list-style-type: none"> DREA 	Gestion - documento	X	X	X	X	X	X	

Objetivo específico 2:

“Implementación de Biohuertos escolares y escuela de padres en los DOS niveles de educación”

PROYECTO	RESPONSABLE	PERIODO DE EJECUCIÓN					
		2016	2017	2018	2019	2020	2021
Promover Biohuertos escolares	<ul style="list-style-type: none"> Docentes Estudiantes APAFA 	X	X				
Capacitación a los padres de familia es la “Escuelas de padres”	<ul style="list-style-type: none"> DREA UGEL 	X	X	X	X	X	X
Construcción de centro de producción de abonos orgánicos	<ul style="list-style-type: none"> Docentes Estudiantes APAFA 	X	X	X	X	X	X

Objetivo específico 3:

“Mejoramiento de la infraestructura con equipamiento para mejorar la atención en el puesto de salud de la comunidad”

PROYECTO	RESPONSABLE	PERIODO DE EJECUCIÓN					
		2016	2017	2018	2019	2020	2021
Ampliación y equipamiento del Puesto de Salud – Kullco	<ul style="list-style-type: none"> MINSA 	X	X				
Incremento de personal por especialidades	<ul style="list-style-type: none"> MINSA 	X	X				
Mayor capacitación a través de charlas	<ul style="list-style-type: none"> Puesto 	X	X	X	X	X	X
Capacitación a los pobladores en la preparación de alimentos balanceados con productos de la zona.	<ul style="list-style-type: none"> Puesto 	X	X	X	X	X	X

Objetivo específico 4:

“Mejorar la infraestructura y ampliar el acceso mejores servicios básicos, comunicaciones y la red vial.”

PROYECTO	RESPONSABLE	PERIODO DE					
		2016	2017	2018	2019	2020	2021
Promover el mejoramiento de las viviendas saludables	• ONGs	X	X	X			
Mejoramiento y mantenimiento Constante alma ccasa cullco de la trocha carrozable.	• IVP	X	X	X			
Ampliación Y Mejoramiento de la red secundaria de servicio de energía eléctrica	• Electro	X	X				
	• Energía						
Instalacion del servicio de comunicación telefónica, radial y		X	X				

b) Eje de Desarrollo Económico - OG

Mejoramiento de productividad e ingresos económicos en la CC Kullco

Objetivo específico 1:

“Mejorar genéticamente en la crianza de animales mayores y menores”

PROYECTO	RESPONSABLE	PERIODO DE EJECUCIÓN DE PROYECTOS					
		2016	2017	2018	2019	2020	2021
Selección masal de ganado (vacuno y ovino), con buenas características genotípicas y fenotípicas del hato.	• Municipalidad • Comunidad • Agro rural	X	X				
Adquisición de reproductores machos y hembras, para mejorar el hato ganadero	• Municipalidad • Comunidad • Gobierno Regional	X	X				
Formar asociaciones por cadenas productivas	• Municipalidad • Comunidad • Gobierno Regional	X	X	X	X	X	X

Objetivo Específico 2

“Fortalecer las capacidades técnicas de los productores en la actividad agropecuaria”

PROYECTO	RESPONSABLE	PERIODO DE EJECUCIÓN DE PROYECTOS					
		2016	2017	2018	2019	2020	2021
Capacitación y asistencia técnica permanente para la producción agrícola	<ul style="list-style-type: none"> • Municipalidad • Comunidad • Agro rural 	X	X	X	X	X	X
Implementar la Escuela de Campo de Productores Agropecuarios (ECAs)	<ul style="list-style-type: none"> • Municipalidad • Comunidad • Agro rural • Gobierno Regional 	X	X	X	X	X	X
Promover espacios de intercambio de experiencias a través de pasantías, visita guiada.	<ul style="list-style-type: none"> • Municipalidad • Comunidad • Gob. Reg. • ONG. 	X	X	X	X	X	X
Capacitación en crianza de ganado mejorado y manejo de pastos mejorados	<ul style="list-style-type: none"> • Municipalidad • Comunidad 	X	X	X	X	X	X

Objetivo específico 3

- “Implementar los sistemas de riego, para ampliar la frontera agrícola.”

PROYECTO	RESPONSABLE	PERIODO DE EJECUCIÓN DE PROYECTOS					
		2016	2017	2018	2019	2020	2021
Construcción de canal de riego desde el manante quiswar pucyo para las parcelas	<ul style="list-style-type: none"> • Municipalidad • Comunidad • Agro rural 	X	X				
Construcción de Represas para implementar el riego tecnificado por aspersion para toda la comunidad	<ul style="list-style-type: none"> • Municipalidad • Comunidad • Agro rural • Gobierno Regional 	X	X				

Objetivo específico 4

“Impulsar la siembra y conservación de pastos y forrajes.”

PROYECTO	RESPONSABLE	PERIODO DE EJECUCIÓN DE PROYECTOS					
		2016	2017	2018	2019	2020	2021
Zonificación del territorio comunal para la estación de pastos y forrajes	<ul style="list-style-type: none"> • Municipalidad • Comunidad 	X	X	X	X	X	X
Asistencia técnica permanente para siembra y conservación de forrajes	<ul style="list-style-type: none"> • Municipalidad • Comunidad 	X	X	X	X	X	X

Objetivo específico 5

“Diversificar y reorientar la producción agropecuaria, promoviendo el desarrollo de los mercados locales y regionales”

PROYECTO	RESPONSABLE	PERIODO DE EJECUCIÓN DE PROYECTOS					
		2016	2017	2018	2019	2020	2021
Proyecto de conservación de las variedades de papas nativas.	<ul style="list-style-type: none"> • Municipalidad • Comunidad • Agro rural 	X	X	X	X	X	X
Construcción de un centro de acopio productos agrícolas en la comunidad	<ul style="list-style-type: none"> • Municipalidad • Comunidad 	X	X	X	X	X	X

Objetivo específico 6

“Promover e Impulsar la transformación de la producción agropecuaria para ingresar en mejores condiciones al mercado distrital, provincial y regional.”

PROYECTO	RESPONSABLE	PERIODO DE EJECUCIÓN DE PROYECTOS					
		2016	2017	2018	2019	2020	2021
Promoción de cultivo y comercialización de papa nativa, quinua , Tarwi y otros	<ul style="list-style-type: none"> • Municipalidad • Comunidad 	X	X	X	X	X	X
Construcción de una piscigranja para la crianza Intensiva de truchas en la comunidad	<ul style="list-style-type: none"> • Municipalidad • Comunidad • Pro compite 	X	X				

c) Eje de desarrollo territorial y medio ambiente

Fortalecimiento de capacidades para la gestión de recursos naturales y aprovechamiento racional

Objetivo específico 1:

“Promover la participación comunal en la gestión integral de sus recurso naturales y ambiente”

PROYECTO	RESPONSABLE	PERIODO DE EJECUCIÓN DE PROYECTOS					
		2016	2017	2018	2019	2020	2021
Programa de capacitación en gestión ambiental	•MINAM •Gobierno Regional	X	X	X	X	X	X
Impulsar y Gestionar el Ordenamiento urbano de Kullco	•Municipalidad Distrital, Provincial, Gobierno Regional		x	x	x		
Saneamiento físico legal de comunidad con la COMUNIDAD de yanarico	•Municipalidad •Gov. Regional	X	X	X			
Emitir acuerdos en asamblea sobre la protección de la flora y fauna silvestre	•Comunidad •SERFOR •COGEB0	X	X				
Protección inventariado de ojos de manantes, riachuelos, lagunas con recursos de la zona en los lugares (quiswar pucyo y otros)	•Comunidad •ALA	X	X	X	X	X	X
Realizar el inventario general de los recursos naturales de la comunidad (Flora y Fauna silvestre)	•Comunidad •Municipalidad •SERFOR	X	X				
Proyecto de forestación y reforestación maciza en toda la comunidad con especies nativas y exóticas	•Comunidad •Municipalidad •Gobierno Regional (Programa Sacha Tarpuy) •COGEB0	X	X				

Objetivo específico 2:

“Poner en práctica los instrumentos de Zonificación Ecológica Económica (ZEE) y ordenamiento territorial de la provincia de Grau.”

PROYECTO	RESPONSABLE	PERIODO DE EJECUCIÓN DE PROYECTOS					
		2016	2017	2018	2019	2020	2021
Proyecto de “Zonificación económica ecológica para la comunidad” POT	•MINAM •Gobierno Regional •Municipalidad	X	X				
Elaborar el padrón general de los animales domésticos para racionalizar el pastoreo	•Comunidad •COGEB0	X	X	X	X	X	X
Erradicación de animales callejeros (Perro y Chanco)	•Comunidad •Puesto de salud	X	X				

Objetivo específico 3:

“Crear conciencia ambiental en los pobladores sobre el manejo integral de los residuos sólidos”

PROYECTO	RESPONSABLE	PERIODO DE EJECUCIÓN DE PROYECTOS					
		2016	2017	2018	2019	2020	2021
Capacitación a los miembros de la comunidad sobre el manejo integral de los residuos sólidos	<ul style="list-style-type: none"> •Municipalidad •Comunidad 	X	X	X	X	X	X
Construcción de un relleno sanitario comunal y familiar.	<ul style="list-style-type: none"> •Comunidad •Municipalidad 	X	X	X			

d) Eje de desarrollo institucional

Objetivo específico 1:

“Fortalecer la participación e institucionalidad de las organizaciones locales”

PROYECTO	RESPONSABLE	PERIODO DE EJECUCIÓN DE PROYECTOS					
		2016	2017	2018	2019	2020	2021
Fortalecimiento de las comunidades campesinas y otras organizaciones sociales de base	<ul style="list-style-type: none"> • Municipalidad • PIP-Comunal del Gobierno regional 	X	X	X			
Reconocimiento legal de las organizaciones e instituciones	•Municipalidad	X	X				
Construcción de la infraestructura de la casa comunal.	<ul style="list-style-type: none"> •Comunidad •Municipalidad 	X	X				
Escuela de líderes, escuelas para padres y madres de familia	<ul style="list-style-type: none"> •Municipalidad •UGEL 	X	X	X	X	X	X

Objetivo específico 2:

“Implementar los instrumentos de gestión comunal y aplicarlas”

PROYECTO	RESPONSABLE	PERIODO DE EJECUCIÓN DE PROYECTOS					
		2016	2017	2018	2019	2020	2021
Actualización del estatuto de la comunidad y su cumplimiento	<ul style="list-style-type: none"> • PIP-Comunal del Gobierno regional. • Docentes 	X	X				
Implementar los reglamentos de los comités especializados	<ul style="list-style-type: none"> •Comunidad •Docentes 	X	X				
Promoción e incentivo de procesos de acción colectiva comunal (gestión de los recursos naturales: cosecha de agua, forestación, etc.)	<ul style="list-style-type: none"> •Comunidad •PIP Comunal •SERFOR •COGEBOS 	X	X				

CAPITULO IV. ESTRATEGIAS PARA LA IMPLEMENTACIÓN DEL PDC

4.1 Fortalecer la Organización y Mejorar la capacidad de gestión de la Comunidad de Kullco.

La instancia comunal constituye la principal forma de organización social existente en el mundo andino, por lo tanto es la base de cualquier proceso al interior de su territorio. Por factores internos y externos adolecen de debilidad para una gestión adecuada; por lo que se hace necesario impulsar el fortalecimiento de las diversas organizaciones comunales y la apropiación de sus estrategias organizativas, de gestión de sus recursos y de sus instrumentos, para adecuarlas a los nuevos escenarios y tendencias sociales, políticas y económicas; para que en función de los principios de equidad y solidaridad asuman compromiso sostenible en el desarrollo del territorio.

Esta es una tarea de la propia comunidad y de sus líderes; pero a la vez compromete la participación de todos los agentes públicos y privados, con niveles de intervención en la zona. No es posible sostener actitudes paternalistas ni menos asistencialista con la comunidad y sus organizaciones. Ello, antes de fortalecerlos, empoderarlos y generar autonomía; los lleva a debilitarlas y hacerlas dependiente de actores externos. El objetivo de cualquier intervención es apoyar procesos que aporten a generar, capacidades, habilidades, instrumentos; pero también nuevas actitudes en la población, para que sean sujetos comprometidos con su propio desarrollo desde lo personal, familiar y comunal.

4.2 Fortalecer e institucionalizar el Consejo de Desarrollo Comunal – Kullco como espacio de concertación comunal.

Imaginar un proceso de desarrollo comunal sin la participación y el compromiso de la población, es imposible. Por ello, es necesario implementar e institucionalizar mecanismos y espacios de concertación; en el que autoridades y población organizada, deliberan, planifican, evalúan, deciden, asumen compromisos y actúan en torno al desarrollo de la comunidad. Sólo así se posibilitará la sostenibilidad del proceso de construcción y cogestión de las metas del desarrollo y el cumplimiento de los objetivos estratégicos.

En ese sentido, el funcionamiento e institucionalización del Consejo de desarrollo Comunal – CODECO y sus Mesas de trabajo por cada Eje de desarrollo, se hace absolutamente necesario. Asimismo, como parte de la estrategia para darle sostenibilidad al proceso de implementación del Plan de desarrollo Comunal; debe difundirse el contenido, alcances y objetivos de dicho instrumento de gestión. De otro lado, debe tenerse claridad respecto a los niveles de concertación que debe buscarse para comprometer a la municipalidad distrital, provincial, al Gobierno Regional, los organismos sectoriales descentralizados del Gobierno Central y privados; para la cogestión del financiamiento de los proyectos contenidos en el plan de desarrollo comunal.

4.3 Establecer alianzas estratégicas

Frente a las limitaciones existentes en la comunidad, es necesario identificar y buscar compromisos de otros actores externos a la comunidad, que tengan la capacidad y

condiciones para contribuir con la implementación del plan concertado de desarrollo comunal. Como paso previo, la comunidad deberá desarrollar estrategias de acercamiento e identificación de aliados estratégicos (ONGS, Municipalidad distrital, provincial, instituciones sectoriales, gobierno regional, las organizaciones de residentes, entre otras). Sobre el particular existen experiencias, como el asesoramiento de las ONGs y de financiamiento de perfiles técnicos por parte de las organizaciones de residentes.

En ese marco, es necesario contar con un Plan de trabajo del CODECO, en la que se identifique a las instancias públicas o privadas con competencias en las acciones y proyectos contenidas en cada eje del Plan de desarrollo comunal. Asimismo, durante las gestiones ante los posibles aliados, es importante evidenciar actitud proactivas/propositivas, erradicando el asistencialismo o paternalismo.

4.4 Organización para la gestión del PDC

La implementación y gestión del presente Plan de Desarrollo Concertado comunal, requiere contar con un espacio orgánico, es decir un Consejo de Desarrollo comunal (CODECO), la misma que puede adecuarse a las necesidades propias de la comunidad que facilite su funcionamiento.

En ese sentido, el CODECO de la comunidad de Kullco estará conformado por:

El Consejo Directivo:

- Presidente del CODECO (Directiva Comunal)
- Vicepresidente (Agente Municipal)
- Secretario (Director de la I.E.P. N° 54510 de Kullco)
- Vocal (Presidente de Rondas Campesinas)

a. Mesas de Trabajo:

- **Desarrollo Social**
Coordinador: (vicepresidente de la comunidad)
Secretario: (director de la I.E.I. N°673 de la comunidad)
Vocal: (Presidente del Comité JASS)
- **Desarrollo Económico**
Coordinador: (Presidente de mineros artesanos)
Secretario: (Agente Municipal)
Vocal: (tesorero de la comunidad)
- **Desarrollo de territorio y medio ambiente**
Coordinador: (Comité de Gestión de Bosques)
Secretario: (Directiva Comunal)
Vocal: (Teniente Gobernador)
- **Desarrollo Institucional**
Coordinador: (Fiscal de la Comunidad)
Secretario: (Programa Juntos, Vaso de Leche)
Vocal: (APAFA Inicial y Primaria)

CAPITULO V: ANEXOS

5.1. Directivos de la Comunidad

**DIRECTIVA COMUNAL DE LA COMUNIDAD CAMPESINA DE
KULLCO**

PRESIDENTE

Delfín Delgado Arcos

VICIPRESIDENTE

Ciprian Chumvisuca Catalán

SECRETARIO

Félix Condori Huillca

TESORERO

Simeón Chumvisuca Peralta

FISCAL

Blas Huamán Portilla

VOCAL

Alejandro Portilla Huachaca

5.2. Directorio

La información de las instituciones públicas y privadas, serán utilizadas con el propósito de facilitar información hacia las autoridades comunales involucradas en la gestión e implementación del Plan.

INSTITUCIONES PUBLICAS Y PRIVADAS	NOMBRES Y APELLIDOS	CARGO	DIRECCIÓN	TELEFONO CELULAR FJO
MUNICIPALIDAD DISTRITAL DE JUSTO APU SAHUARAURA	ING. VICTOR ARONE SALINAS	ALCALDE	Plaza Pichhua - Justo Apu S.	995010429
MUNICIPALIDAD PROVINCIAL DE AYMARAEAS	ING. VICTOR CANDIA SEGOVIA	ALCALDE	Plaza Chalhuanca s/n	983615141
CARITAS -ABANCAY	ING. LEONIDAS DAVID PAGAZA CASTILLO	SECRETARIO GENERAL	Av. Circunvalacion	083-321453
INSTITUTO DE INVESTIGACION Y DESARROLLO ANDINO - IIDA	ING. CIRILO ZAMBRANO AMAO	DIRECTOR	Psje. Las Tunas	083-324151
SENASA	ING. DAVID PEREZ BATALLANOS	DIRECTOR		983280663
PROGRAMA NACIONAL TAMBOS	BIGO. JOSE CARLOS CORNEJO MOZO	COORDINADOR NACIONAL		956121053
DIRECCION REGIONAL AGRARIA APURIMAC	ING. RAMON CORAZAO SALAS	DIRECTOR	Jr. Huancavelica	083-321132
GOBIERNO REGIONAL DE APURIMAC	MAG. WILBERT VENEGAS TORRES	GOBERNADOR REGIONAL	Jr. Lima	083-321022
CICCA (CENTRO DE INVESTIGACION Y CAPACITACION CAMPESINA)	ING. ISMAEL TACANGA LOAYZA	DIRECTOR		083-321503
CEDES (CENTRO DE ESTUDIOS Y DESARROLLO SOCIAL)	ROBERTO MALLMA PINEDA	DIRECTOR		083-322001
PROGRAMA QALIWARMA	JOSE ANTONIO DIAZ AGUILAR	GESTOR INSTITUCIONAL		996347328
IDMA (INSTITUTO DE DESARROLLO Y MEDIO AMBIENTE)	ING. YÉRSEY CABALLERO PALOMINO	COORDINADOR DEL PROGRAMA	Jr. Cusco	083-324512
PROGRAMA NACIONAL PENSION 65	LIC. OBED QUISPE VELASQUEZ	GESTOR INSTITUCIONAL		945581008
CESAL	OMAR MACEDO RUIZ	DIRECTOR		083-321548
CMAN	JOSE CARLOS ALCA HUAMAN	GESTOR INSTITUCIONAL		966994509
INSTITUTO NACIONAL DE DEFENSA CIVIL	ING. RUSBY ZELA ANAMARIA	RESPONSABLE		083-502711
PRODERN	ING. ERASMO OTOROLA ACEVEDO DIRECTOR NACIONAL - PRODERN		JR. CAHUUYE (FRENTE A LA PESQUERIA	083-323320
AGRORURAL - ABANCAY	ING. JANIO CAMPOS PEREZ	DIRECTOR		983945268
AGRORURAL - AYMARAEAS	ING. JUAN RONY MELENDEZ VALENCIA	DIRECTOR		955604527
INDECI - AYMARAEAS	ING. SANTIAGO VELASQUEZ CONTRERAS	DIRECTOR		973966947