

PLAN DE DESARROLLO CONCERTADO COMUNAL DE LLINQUI
2016 AL 2021

Llinqui -Toraya - Aymaraes - Apurímac



COMUNIDAD CAMPESINA DE LLINQUI

DISTRITO: TORAYA

PROVINCIA: AYMARAES

REGION: APURIMAC.

1

Comunidad campesina de Llinqui fue reconocida 09 de enero del
1957, titulada el 21 de Setiembre de 1987.

PLAN DE DESARROLLO CONCERTADO COMUNAL DE LLINQUI 2016 AL 2021

Llinqui -Toraya - Aymaraes - Apurímac

CONTENIDO

INDICE.....	2
PRESENTACION.....	3
CAPITULO I	
ASPECTOS GENERALES DE LA COMUNIDAD.....	5
✓ Ubicación y Límites	
✓ Accesibilidad	
✓ Antecedentes Históricos	
✓ Extensión	
✓ Altitud y clima	
✓ Población	
CAPITULO II	
SITUACION ACTUAL DE LA COMUNIDAD.....	10
✓ Servicio de Educación	
✓ Servicio de Salud	
✓ Servicios Básicos	
✓ Actividades Económicas	
✓ Recursos Naturales	
✓ Actores locales	
CAPITULO III	
ANALISIS ESTRATEGICO.....	24
✓ Análisis Estratégico –FODA	
✓ Visión estratégica de desarrollo	
✓ Misión	
✓ Identificación y análisis de los ejes estratégicos	
✓ Programas de implementación estratégica de actividades y proyectos	
CAPITULO IV	
ESTRATEGIAS PARA LA IMPLEMENTACION DEL PLAN DE DESARROLLO....	33
CAPITULO V ANEXOS.....	36

PLAN DE DESARROLLO CONCERTADO COMUNAL DE LLINQUI 2016 AL 2021

Llinqui -Toraya - Aymaraes - Apurímac

PRESENTACION

La comunidad campesina de Llinqui, es una de las 04 comunidades del Distrito Toraya, cuyos comuneros y comuneras, luego de los talleres, reuniones de coordinación y asambleas comunales, hemos logrado culminar la elaboración de nuestro Plan de Desarrollo Comunal, importante instrumento de gestión del presente y futuro de la comunidad de Llinqui.

Este hecho surge en momentos difíciles dado el nivel de empobrecimiento de nuestras familias y el sub desarrollo de nuestra comunidad y el distrito, pero que pueden ser superados si implementamos soluciones mayores, haciendo uso racional y ecológico de nuestros recursos naturales, empleando mejor nuestros saberes y

voluntades, para cambiar la actual situación por un mejor futuro, realizables y de esperanzas.

Agradecemos a cada comunero y comunera de Llinqui, a nuestras autoridades, al equipo Técnico del Gobierno Regional de Apurímac y su Programa Regional de Bosques Manejados, nos apoyan para hacer posible culminar nuestro plan de desarrollo, que estamos seguros será ejecutado participativamente y con gran responsabilidad. Ahora contamos con un instrumento que nos permitirá hacer un mejor uso del Presupuesto Participativo Distrital y Provincial, y aportar con mayor propiedad a la actualización del Plan estratégico de Desarrollo del Distrito de Toraya de la Provincia de Aymaraes.

Simeón Barrientos Albino
Presidente de la comunidad campesina de Llinqui

PLAN DE DESARROLLO CONCERTADO COMUNAL DE LLINQUI
2016 AL 2021

Llinqui -Toraya - Aymaraes - Apurímac

DIRECTIVA DE LA COMUNIDAD CAMPESINA DE LLINQUI

PRESIDENTE

Simeón Barrientos Albino

VICEPRESIDENTE

TESORERO

SECRETARIO

FISCAL

VOCAL

PLAN DE DESARROLLO CONCERTADO COMUNAL DE LLINQUI 2016 AL 2021

Llinqui -Toraya - Aymaraes - Apurímac

I. GENERALIDADES

1. Ubicación, superficie, límites y accesos

1.1.1. Ubicación política

La comunidad campesina de Llinqui se ubica en:

Departamento : Apurímac
Provincia : Aymaraes
Distrito : Toraya
Región Natural : Sierra
Área : Rural

1.1.2. Mapa de ubicación.

Figura N°1: Departamento: Apurímac

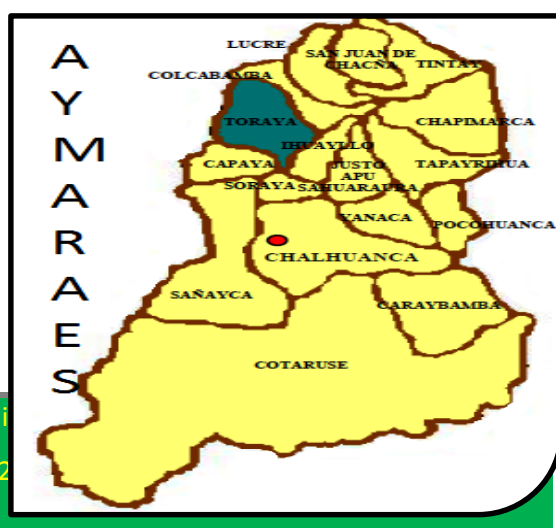
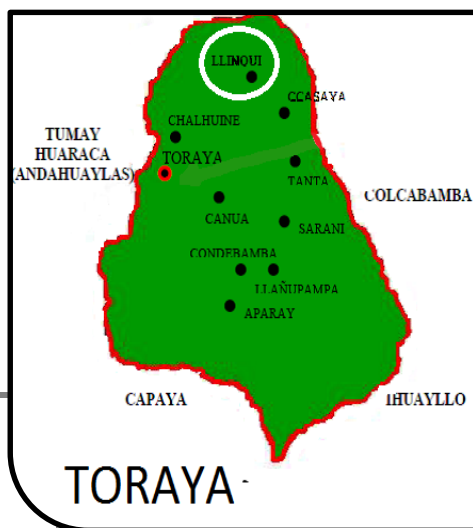

de Lli
a el 2

PLAN DE DESARROLLO CONCERTADO COMUNAL DE LLINQUI 2016 AL 2021

Llinqui -Toraya - Aymaraes - Apurímac

1.1.3. Descripción de los límites:

- ❖ **Norte:** con la comunidad de Lucre.
- ❖ **Este:** con la comunidad de Colcabamba
- ❖ **Sur:** con la comunidad de Condebamba Tanta.
- ❖ **Oeste:** con la comunidad de Canua y Huncabamba



1.1.4. Ubicación geográfica

CuadroN°02
Coordenadas altitudes y extensión

Descripción	Coordenadas	Altitud	Extensión
País : Perú	Latitud Sur:	Máxima:4,382 msnm	2,215
Región : Apurímac	14°00' 20"	Mínima:3,257 msnm	hectáreas,
Provincia: Aymaraes			con3750 metros
Distrito : Toraya	Longitud Oeste:		cuadrados
Comunidad:Llinqui	73° 17' 55"		

➤ Extensión

6

Comunidad campesina de Llinqui fue reconocida 09de enero del 1957, titulada el 21 de Setiembre de 1987.

PLAN DE DESARROLLO CONCERTADO COMUNAL DE LLINQUI 2016 AL 2021

Llinqui -Toraya - Aymaraes - Apurímac

La comunidad campesina de Llinqui, tiene una extensión territorial de 2, 215.3730 hectáreas, que es parte de la superficie distrital de Toraya.

1.1.5. Vías de acceso

El acceso a la Comunidad de Llinqui, es por la carretera afirmada que cruza la parte sur del Distrito de toraya a la altura del Km. 78 Abancay – Chalhuanca conocido como San Francisco de allí por trocha carrozable - Condebamba – Canua – Llinqui cuenta con una distancia de 20Km.así mismo disponen de caminos de herradura desde Aparay a Llinqui como se detalla en el siguiente cuadro.

Croquis N°01
Vías de acceso

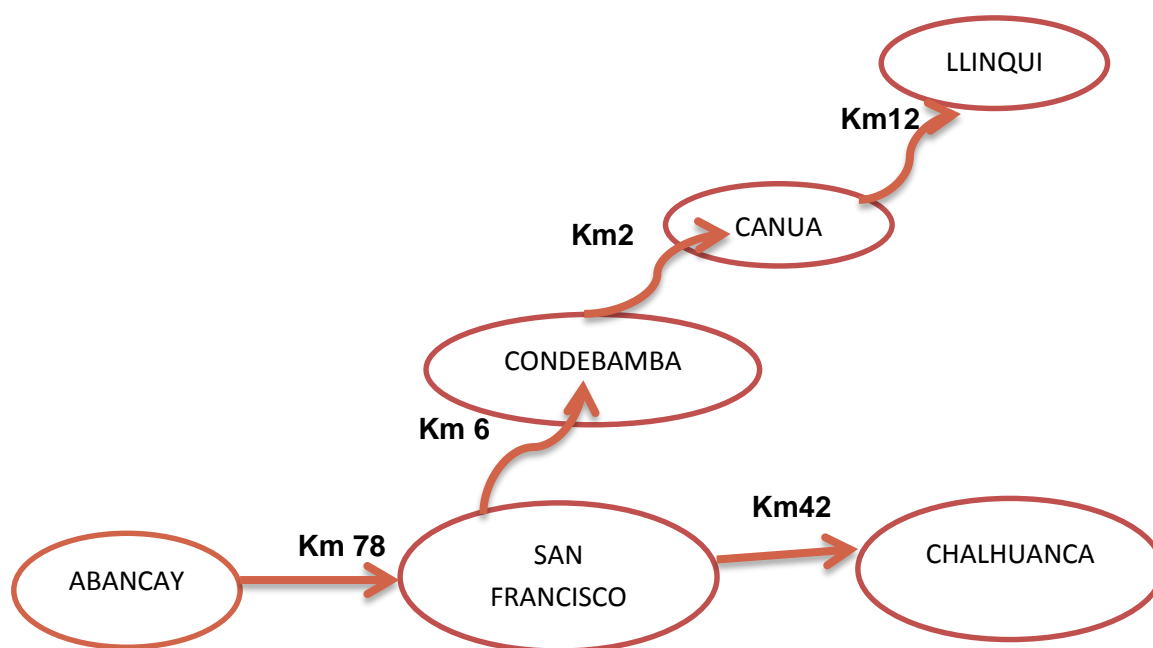

Fuente: Taller PDC 2016

Cuadro N° 01
Descripción de las vías de Acceso de la comunidad

Vía de acceso	Kilómetros	Condición	Tiempo recorrido
Abancay – San Francisco	78 km	Asfaltado	1Hora.30 Minutos
Chalhuanca- San Francisco	42 km	Asfaltada	40Minutos
San Francisco – Condebamba - Canua- Llinqui.	20km	Trocha Carrozable	1 Hora

Fuente: Taller PDC 2016

PLAN DE DESARROLLO CONCERTADO COMUNAL DE LLINQUI 2016 AL 2021

Llinqui -Toraya - Aymaraes - Apurímac

Imagen N° 01

Las movilidades que hacen el servicio de transporte a la comunidad



Fuente: Recolección en campo 2016

El cuadro N° 02 muestra los diferentes caminos peatonales que une a las diferentes comunidades vecinas como también para las vías de acceso donde hay vehículos.

Cuadro N° 02

Caminos peatonales que unen a las diferentes comunidades

Caminos	San Francisco- Condebamba- Canua-Llinqui
	San Francisco-Condebamba-Ccasaya-Llinqui.

Fuente: Taller PDC 2016

La conexión del camino de Canua hacia la comunidad de Llinqui se encuentra en un estado pésimo por el lavado superficial causado por las intensas lluvias.

1.1.6. RESEÑA HISTÓRICA DE LA COMUNIDAD DE LLINQUI

Tiene sus propios antecedentes de origen geográfico, poblacional, cultural, económico y social; la cual se hace referencia en este plan de desarrollo concertado comunal de manera que nos permitirá conocer mejor los antecedentes de la población, comunidad y así plantear mejor su visión y objetivos estratégicos de desarrollo.

La comunidad campesina de Llinqui está situado en la región de Apurímac, en la Provincia de Aymaraes, Distrito Toraya. Se ha reconocido a Llinqui como comunidad a través de un juicio el 9 de enero 1957.

Antes de la Reforma Agraria de 1969, había familias hacendados que

PLAN DE DESARROLLO CONCERTADO COMUNAL DE LLINQUI 2016 AL 2021

Llinqui -Toraya - Aymaraes - Apurímac

dominaban a la comunidad. El territorio comunal solo abarcaba la margen izquierda del pequeño valle interandino del distrito. Los hacendados se llamaban Amoray y Ascue los que eran personas dominantes a los que se les llamaban gamonales o terratenientes. La hacienda de la familia de Los Trelles de Amoray iba desde el río y por el Apu Cunula, hasta Huaychawala Ccasa. Los dos lados del río eran haciendas, margen izquierda de Amoray y margen derecha por los Ascue.

En ese tiempo los comuneros fueron explotados y abusados por los hacendados entre otras personas, habían vecinos de la comunidad que se encargaban de comunicar a los hacendados para que a los campesinos fueran arbitrariamente conducidos a las haciendas para trabajos forzados y obligados. Los trabajos eran por un periodo de 20 a 30 días sin pago alguno, solo siendo en calidad de herbajero por haber incurrido en faltas contra la propiedad de los hacendados.

La comunidad quería liberarse de estos hacendados, sobre ello hubo personajes heroicos como Fidel Quispe quien le han hecho frente a los hacendados y cuando los comuneros aprendieron a leer y escribir, se formó una comisión encabezado por Antolin Ccasani, quien era delegado y viajo a Lima con la intención de hacer respetar sus derechos y sus tierras en el lugar donde muchas familias vivían.

Finalmente con la Reforma Agraria del gobierno de general Velasco en el año 1969, se votaron a los hacendados y se ha rescatado la comunidad a través del juicio. Esto ha favorecido mucho a los pobladores de la comunidad. Sin embargo no había un apoyo del parte de estado ni mucha presencia, solo de vez en cuando. Las carreteras se han hecho con faenas realizadas por la comunidad. Solo más tarde llegaban alimentos por parte del Estado: soya y leche en polvo a la escuela para los estudiantes. Luego apareció el proyecto de Caritas y a través de ellos venían algunos apoyos.

Se puede llegar a Llinqui vía una carretera larga que sube desde la comunidad de Canua. Se hicieron la carretera desde San Francisco a Toraya y después de Toraya a Llinqui en el inicio de los años ochenta, 1981 a 1982. En el año 1978 se había empezado el proyecto carretera Llinqui-Canua-Chuquibamba pero los años de violencia ha interrumpido el proyecto. Llinqui cuenta también con dos escuelas, y Posta de Salud que se inauguró en el año 2001.

Llinqui está dividido a cinco diferentes sectores donde las personas viven: Ccollana, Bayo, Atumpampa/centro y Manzanapata. La altitud es más o menos 3400 metros del nivel del mar. Antes la comunidad se encontraba más abajo y en el año 2000 se hizo nueva urbanización donde se encuentra el centro hoy por los motivos de los servicios de agua y electricidad. Ahora en la comunidad

PLAN DE DESARROLLO CONCERTADO COMUNAL DE LLINQUI 2016 AL 2021

Llinqui -Toraya - Aymaraes - Apurímac

viven 95 familias que significan 306 habitantes.

2. DIAGNOSTICO POBLACIONAL

2.1. DEMOGRAFÍA

2.1.1. Población

Los comuneros que habitan en Llinqui, son los que se hacen mención en el cuadro 01, representando al 18.1 % de la población total del distrito; pero esta población son los que viven perennemente en la comunidad, pero con los residentes esporádicos supera una población de 350 habitantes. Por Lo que es necesario implementar acciones en favor de las familias que habitan en esta comunidad.

Cuadro N°05
Familias empadronadas

COMUNIDAD	N° de familias	N° de Hijos por familia	Población total
LLINQUI	102	3	306

Fuente: taller participativo PDC 2016

El cuadro N° 05 muestra la cantidad de familias existentes en la comunidad de Llinqui teniendo 102 familias teniendo como población total 306 habitantes.

Cuadro N°06
Línea del tiempo

AÑOS	EVENTOS	COMENTARIOS
1980 -1990	Conflictos sociopolíticos	<ul style="list-style-type: none">Muchas muertes.Destrucciones de infraestructuras
1990 -2000	Elecciones presidenciales	
2001	Golpe de estado	Desestabilidad económica
2006 -2015	Reparación civil	Apoyo a las victima
2016	Elecciones presidenciales	

Fuente: Recolección de datos en Taller PDC 2016.

El cuadro N° 06 muestra los acontecimientos suscitados en el Perú durante los años de 1980-2016 teniendo como escenarios eventos en el tiempo que trajo como resultado la inestabilidad social, económica e institucional, se dio en diferentes etapas.

PLAN DE DESARROLLO CONCERTADO COMUNAL DE LLINQUI 2016 AL 2021

Llinqui -Toraya - Aymaraes - Apurímac

2.1.2. Idioma

En la comunidad de Llinqui la mayoría de habitantes habla castellano y quechua como lengua materna, mientras aún un sector habla sólo el idioma quechua el cual está concentrado principalmente entre las personas adultas. Esto puede apreciarse en el siguiente cuadro:

Cuadro N°05
Idioma en la comunidad de Llinqui

	N° de personas que Habla Solo Quechua	N° de personas que habla Quechua y Castellano	TOTAL
Personas	20%	80%	100%

Fuente: Taller PDC 2016

2.1.3. Cultura y Tradiciones

En la comunidad se practicaba muchos rituales y ceremonias relacionados con la naturaleza y la producción agropecuaria desde el Ayni y la Minka. Creencias vinculadas a la naturaleza como en muchas culturas andinas.

Cuadro N°05
Costumbres que se practica en la comunidad de Llinqui

Actividades	Costumbres y ceremonias
Producción agropecuaria	El ayni y la minka
Pago a los apus o cerros	Los apus o cerros de la comunidad Pucallampu, Lloqueyocc, Waccwaccaya y Choccehuaraca
Pago con hojas de coca, incienso, granos de maíz, cañazo	Pachamama con alcanzo
Para la siembra de los productos agrícolas como: el maíz, papa nativa, quinua	se considera la lunación (cosmovisión andina),

Fuente: Taller PDC 2016

PLAN DE DESARROLLO CONCERTADO COMUNAL DE LLINQUI 2016 AL 2021

Llinqui -Toraya - Aymaraes - Apurímac

2.1.4. Festividades

La comunidad de Llinqui mantiene algunas festividades en la actualidad como también se perdieron algunas festividades costumbristas en la comunidad que los antepasados pobladores se identificaban con su cultura como identidad de su pueblo. Esta tradición cultural se expresa en las manifestaciones de sus costumbres, fiestas y ritos presentes entre sus habitantes

Cuadro N°06
Calendario de festividades

MESES	ACTIVIDADES
Febrero, Marzo	Carnavales
Marzo	Semana Santa
Julio	15 virgen del Carmen
Julio	25 Patrón Santiago
Octubre	Señor de los Milagros
Noviembre	Todos los santos

Fuente: Taller PDC 2016

2.1.5. Población económicamente activa, PEA

La actividad económica fundamental es la agricultura y ganadería, aquí se concentra la mayor parte de la PEA comunal, aproximándose en promedio alrededor del 70 %. En la actualidad un gran volumen de producción agrícola corresponde a los agricultores que dan ocupación temporal a gran parte de la PEA por ser esta estacional (siembra, cultivo y cosecha).

2.2. ASPECTO SOCIAL.

2.2.1. Educación.

la comunidad campesina de Llinqui cuenta con dos instituciones educativa de nivel Inicial y Primario no tienen una institución de nivel secundario, aún las condiciones para atender no es óptimas, no se cuenta con adecuada infraestructura, sin equipamiento adecuado, docentes poco capacitados y actualizados, sin centros recreativos etc., haciendo que los estudiantes tengan limitaciones para mejorar el aprendizaje.

PLAN DE DESARROLLO CONCERTADO COMUNAL DE LLINQUI 2016 AL 2021

Llinqui -Toraya - Aymaraes - Apurímac

Cuadro N°07
Centros Educativos de la comunidad de Llinqui

Nivel	Centro Educativo	Estado del Colegio	Estudiantes 2016	Docentes
Educación Inicial	I.E. Inicial N° 184 Señor de los Milagros	-Cuenta con 2 aulas -Es construida con adobe acabado con yeso y techo calamina -Cuenta con servicios higiénicos Agua consumo entubado, energía eléctrica.	7	1
Educación Primaria	I.E. Primario N° 54377	Cuenta con 3 aulas -Es construida con adobe acabado con yeso y techo calamina -Cuenta con servicios higiénicos Agua consumo entubado, energía eléctrica.	38	3

Fuente: Recolección de datos en la institución educativa 2016

En la comunidad no existe colegio secundario, la población estudiantil de nivel secundario estudian en la capital de distrito Toraya, haciendo una caminata de más de una hora desde la comunidad para llegar a sus centro de estudio.

Foto N°02
Docente y estudiantes



Imagen: Recolectado en la comunidad 2016

La imagen muestra al docente de la Institución Educativa Primaria con sus alumnos participando de un taller.

PLAN DE DESARROLLO CONCERTADO COMUNAL DE LLINQUI 2016 AL 2021

Llinqui -Toraya - Aymaraes - Apurímac

2.2.2. Salud.

En la comunidad de Llinqui, se dispone de un puesto de salud, los cuales tiene muchas limitaciones y dificultades, para realizar una adecuada atención a la población, porque no tiene el equipamiento adecuado, personal estable, infraestructura adecuada, medicamentos poco abastecidos.

CUADRO N°14

Situación de la Salud según edad y grupo generacional

GENÉRO	ENFERMEDADES	EN QUE ESTACIÓN Y MESES
Hombre	Dolor se cintura, dolor de espalda Cólico estomacal fiebre gripe, tos, gastritis	permanente
Mujer	Infección urinaria, gastritis dolores de hueso anemia	permanente
Niños	EDA IRA, Vómitos, Desnutrición (niños)-anemia	Frecuentes
Adulto Mayor	dolor a los huesos, artritis, reumáticas, depresión	Frecuentes

Fuente: Taller PDC 2016

Foto N°03

Puesto de salud 2016



PLAN DE DESARROLLO CONCERTADO COMUNAL DE LLINQUI 2016 AL 2021

Llinqui -Toraya - Aymaraes - Apurímac

2.2.3. Personal que labora en el CC.SS de Llinqui

Cuadro N°11

Personales que labora CC.SS

Personal	Modalidad (CAS, NOMBRADO, INTERNA)	Cantidad
Enfermera	SERUM	01
Técnico en enfermería	CAS	01
Total		02

Fuente: Puesto de Salud Llinqui 2016

2.2.4. Saneamiento básico.

La comunidad de Llinqui no cuenta con desagüe, lo que utilizan es el pozo séptico en un 32 % y el pozo ciego en un 49% que es una manera de prevenir las enfermedades infecciosas como se detalla en el cuadro.

Cuadro N°14

Condición de saneamiento básico

Categoría	casos	%
Pozo séptico.	40	39.2
Pozo ciego.	50	49.0
No tiene.	12	11.8
Total	102	100%

Fuente: Puesto de Salud Llinqui 2016

Hay hogares que no cuentan con el servicio de un pozo ciego, hacen sus necesidades en el campo lo que genera un peligro de contraer enfermedades infecciosas, generan una contaminación ambiental.

2.2.5. Electrificación:

En la comunidad, la cobertura de este servicio se da en la comunidad en la nueva urbanización de Llinqui, así mismo no tienen este servicio 04 sectores, barrio Bajo, barrio Centro, barrio Collana y el barrio Manzanapata. Haciendo en total 30 % de pobladores sin electrificación.

2.2.6. Vivienda

En la comunidad campesina de Llinqui las construcciones de las viviendas son con adobe en un 100% y el techo de teja y calamina.

Las familias de la comunidad vienen mejorando sus viviendas en diseño, ordenamiento, ampliación y acabado; como ambientes adecuados, letrinas por familias, etc. Pero el resto de las familias aun todavía les falta tomar esas iniciativas al respecto, ya que vienen aprovechando los recursos locales con ella están construyendo sus viviendas con diseños más amplios y cómodos.

PLAN DE DESARROLLO CONCERTADO COMUNAL DE LLINQUI 2016 AL 2021

Llinqui -Toraya - Aymaraes - Apurímac

Fotos N°04 Construcción de viviendas 2016



En la imagen nos muestra las viviendas construidas con adobe y techo de teja que para su construcción utilizaron el material de adobe y techo de teja.

2.3. ASPECTO ECONOMICO

Los comuneros vienen desarrollando actividades económicas en función a sus capacidades y potencialidades, caracterizándose como una comunidad eminentemente agropecuario desde sus ancestros. Siendo la producción para autoconsumo de subsistencia familiar

2.3.1. La actividad agrícola

a).Uso de tierras

La comunidad de Llinqui cuenta con un potencial de terrenos agrícolas, de las cuales no todos cuentan con riego, utilizando para el pastoreo de sus animales domésticos, para la actividad agrícola esperando la temporada de lluvia para la siembra de papa y algunos cereales.

La comunidad campesina de Llinqui cuenta con la siguiente extensión de terreno 2215.3750 hectáreas, de las cuales está distribuida para la producción agrícola, pecuaria y forestal.

Cuadro N°16 Capacidad instalada para la Actividad Agrícola

MODALIDAD DE RIEGO DE LOS CULTIVOS	CANTIDAD DE HECTAREAS
Bajo riego (se abastece de agua de río, canales de riego, etc.), riego por inundación	45
Secano (solo se abastece de lluvia)	25

Fuente: taller PDC 2016

PLAN DE DESARROLLO CONCERTADO COMUNAL DE LLINQUI 2016 AL 2021

Llinqui -Toraya - Aymaraes - Apurímac

2.3.2. Principales cultivos.

Los principales cultivos que sobresalen en la alimentación familiar y los excedentes que son mínimas para la venta y/o para la comercialización de sus productos a los acopiadores. Trigo, haba, quinua, papa, maíz, cebada, oca olluco.

Cuadro N°: 17
Nuestros principales cultivos.

CULTIVO	SUPERFICIE (Has)	RENDIMIENTO PROMEDIO (Kg/Ha)	MES DE SIEMBRA	MES DE COSECHA	COSTO DE PRODUCCIÓN (Ha/SOLES)	PRECIO CHACRA (SOLES/KG) ARROBA	NIVEL TECNOLÓGICO QUE SE EMPLEA PARA SU PRODUCCIÓN			DESTINO		
							tradicional	Semi tecnificado	tecnificado	autoconsumo	venta	Otro* semilla
1.Papa	10	3	Nov	Jun	1400.00	15.00	X	-	-	X	-	X
2.Maíz	11	2.5	Set	May	1600.00	25.00	X	-	-	X	-	X
3.Trigo	5	3	Dic	Jun	500	23.00	X	-	-	X	-	X
4.Cebada	7	2.5	Dic	Jun	500	20.00	X	-	-	X	-	X
5.Haba	3	2	Nov	May	600	25.00	X	-	-	X	-	X
6.Olluco	3	2	Oct	May	1400	15.00	X	-	--	X	-	X
7.Oca	3	2	Oct	May	1400	15.00	X	-	-	X	-	X
8.Maswa	2	2	Oct	May	1400	10.00	X	-	-	X	-	X
9. Quinua	1	1	Oct	Jun	1600	60.00	X	.	-	X	X	X

Fuente: Taller plan de desarrollo comunal 2016

Foto N°05

Producción de papas nativas en la comunidad



PLAN DE DESARROLLO CONCERTADO COMUNAL DE LLINQUI 2016 AL 2021

Llinqui -Toraya - Aymaraes - Apurímac

3.4. PRODUCCIÓN PECUARIA.

3.4.1. Ganadería

La crianza de animales es variada con tendencia al incremento de la actividad, destacando la crianza de vacunos, equinos

CUADRO N°: 13

Ganado (vacuno, equino) y animales menores que existe en nuestra comunidad

Cantidad Aproximada Por Familia					
Vacuno	Caballo	Porcino	Caprinos	Cuy.	Gallina
10	7	2	2	12	8
Cantidad de animales a nivel de la comunidad					
450	120	40	80	300	90

Fuente: Taller PDC 2016

3.5. Comercio

Los Servicios comerciales en la comunidad están conformados por los pequeños negocios que existen como pequeñas tiendas o bodegas, que ofertan productos de primera necesidad para el consumo inmediato, generalmente alimentos que son de origen industrial.

CUADRO N°: 21

Nuestras tiendas/bodegas

CANTIDAD	TOTAL
Bodegas o tiendas	04

Fuente: Datos recopilados en campo 2016

Foto N° 07

Nuestra venta de papas nativa en la feria Agropecuaria



Fuente: Fotos en campo 2016

PLAN DE DESARROLLO CONCERTADO COMUNAL DE LLINQUI
2016 AL 2021

Llinqui -Toraya - Aymaraes - Apurímac

3.6. ASPECTO AMBIENTAL

3.6.1. Recursos naturales

El ámbito territorial de la Comunidad, se ubica en una parte plana el restante de la comunidad se encuentra con una pendiente ligera accidentada. Esta característica le confiere una topografía ligeramente accidentada de pendiente ligeramente accidentada, presentando pequeñas planicies en pequeñas zonas de las partes Bajas y más abundantes en las partes altas que se alternan con montañas elevadas picos elevados como es el caso de Runco con 4800 m.s.n.m y esto es propicio para una distribución de terreno para las diferentes actividades agropecuaria de acuerdo a los pisos ecológicos.

CUADRO N°: 22
Nuestros recursos naturales

	LOMO ALTO	PLANO	LOMO BAJO	QUEBRADA
SUELO	Tierra suelta negra	Tierra arcillosa	Pobre y pedregoso	Arcilloso con piedras
AGUA	Se anega cuando llueve mucho	Retención de agua	seco	seco
CULTIVOS	Bosques Pastos naturales Algunos cultivares Papas nativas	Maíz, frijol, frutales	Pastos naturales	bosques
ANIMALES	Vacunos y caballos	Cerdos, aves, animales menores	caballos	Caprinos
QUIEN TRABAJA	Todos los comuneros varones y mujeres	Pequeñas parcelas	Mujeres y niños atienden animales	Es accidentado
QUE SE HACIA ANTES	Bosques nativos	Maíz haba papa trigo	Antes se sacaba leña	Antes había más agua

Fuente: Datos Taller PDC 2016

PLAN DE DESARROLLO CONCERTADO COMUNAL DE LLINQUI 2016 AL 2021

Llinqui -Toraya - Aymaraes - Apurímac

3.6.2. Clima

La comunidad de Llinqui, tiene varios pisos ecológicos que van desde los 3,200 msnm templado en la parte media como la capital de Toraya y frígido en la parte alta como Runco con 4800 m.s.n.m., abarca diferentes zonas altitudinales y pisos ecológicos como la zona Yunga, Quechua, Jalca y Puna, la capital de la comunidad está ubicada a 3,146 msnm.

La temperatura varía desde 10° hasta 20°C, manteniendo una temperatura media anual de 14°C, con lluvias periódicas que se presentan entre los meses de diciembre a marzo, durante los meses de junio y julio se presentan temporadas de friaje y heladas, durante el mes de agosto hay la presencia de fuertes vientos.

3.6.3. Suelos

Los suelos de la comunidad se caracterizan por ser pedregosos, arenoso, arcilloso, limoso, franco arenoso lo que determina que la calidad de los mismos, en general, es de alta, media a baja.

CUADRO Nº: 25

Distribución de nuestros recursos

DISTRIBUCIÓN DE TERRENO DE ACUERDO AL USO		
ACTIVIDADES	USOS	%
Aptitud para pastoreo	Vacas, caballos	50
Aptitud forestal	Eucaliptos, pinos, keuña, chachacomo	20
Espacios destinado	Terrenos de protección	5
Aptitud de terreno	Para cultivo en limpio	5
Aptitud de terreno	Cultivos permanentes	20

Fuente: Taller PDC 2016

3.6.4. Hidrología

La comunidad campesina cuenta con el riachuelo margen derecha que discurre, haciendo de colector de un conjunto de pequeños ojos de manantes, algunos de ellos originados en numerosas lagunas ubicadas en la parte alta. Estos recursos hídricos son utilizados con fines de consumo humano, para consumo animal y en algunos casos, para riego.

**Cuadro 14:
Recursos hídricos**

FUENTES	NOMBRES	REGIMEN
RIACHUELOS	- Condorillo	- Permanente
	- Accolla	
	- Llinqui	
	- Molloccaca	
MANANTES	- Atumpuquio	- Permanente
	- Laracpuquio	- Permanente
	- Huayta Huayta	- Permanente
	- Pucallampu	- Permanente

Fuente: Taller análisis de FODA.

PLAN DE DESARROLLO CONCERTADO COMUNAL DE LLINQUI 2016 AL 2021

Llinqui -Toraya - Aymaraes - Apurímac

3.6.5. Flora

La comunidad se caracteriza por tener pisos ecológicos variados y favorables, lo que hace posible la existencia de diferentes especies vegetales por tamaños, formas y colores presentes de manera silvestres y cultivables con diferentes propiedades y usos. Pero hay especies que están extinguiéndose a causa de la depredación por parte de los pobladores y animales, para su consumo humano y animal; por otro lado a causa de los efectos del cambio climático como la escasez de lluvias, presencia de plagas y enfermedades.

CUADRO N°: 27
Nuestros Recursos Forestales

NOMBRE	ALTA	MEDIA	BAJA	USOS
Puna Muña	X	X		Mate
Salvia	X	X	X	Medicina - mate
Margo	X			Medicina – mate
Ichu	X	X		Alimento para ganado
Santa maría	X			Medicina – mate
Sábila	X			Medicina – mate
Toronjil	X			Medicina – mate
Ajenjo	X	X		Medicina – mate
Paico	X	X		Medicina – mate
Lapi muña	X	X		Medicina – mate
Tan-car	X			Mate, refresco y pigmento
Cabuya		X	X	Artesanal y medicinal
Keuña	X			Leña y artesanía
Chachacomo		X		Leña y artesanía
Quishuar				Leña
Chamana	X			Leña y
Eucalipto	X	X		Leña y madera
Aliso (lambras)		X		Leña y carpintería
Unca		X		Leña
Guaranguay			X	Artesanía
Pino		X		Madera
Chillca			X	Leña
Tuna			X	Consumo

Fuente: Taller PDC 2016

El cuadro N° 27 nos muestra la biodiversidad de plantas medicinales que el hombre andino utiliza como medicamento para el tratamiento de los diferentes malestares en el cuerpo, como también para tratar temas de salud, que se desarrollan de acuerdo a los pisos ecológicos de la comunidad.

PLAN DE DESARROLLO CONCERTADO COMUNAL DE LLINQUI
2016 AL 2021

Llinqui -Toraya - Aymaraes - Apurímac

Cuadro N°: 28

Las Especies Forestales nativas que existen en nuestra comunidad

ESPECIES	HECTÁREAS	USO QUE SE LE DA
K'euña	1 Has	Mangos de herramientas (artesanía), leña, teñidos
Chachacomo	0.5 Has	Mangos de herramientas (artesanía), leña,

Fuente: Taller PDC 2016

El cuadro N° 28 muestra la forestación con plantas nativas en extensiones de 1 hectárea de queuña y media hectárea de chachacoma que le sirve para fabricar sus mangos de sus herramientas como para leña para la elaboración de sus alimentos.

3.6.6. Fauna

Las especies de animales silvestres existentes en la comunidad son propias de la zona, por ser favorable el clima, piso ecológico, suelo, ecosistema y ambiente para su normal desarrollo. La población considera que es importante convivir con ellos porque contribuye al equilibrio del ecosistema a pesar de que algunos animales causan daños en las cosechas y en animales domésticos; la caza de animales silvestres es mínima en la zona, pero hay reportes que algunas especies están en proceso de extinción a causa de la depredación de la flora silvestre y por los efectos del cambio climático.

CUADRO N°: 29

Las especies de la fauna silvestre

ESPECIE	NOMBRE	IMPORTANCIA	DAÑOS
MAMIFEROS	Zorro común	Piel	Depredador de gallinas
	Venado	Carne	Consumo de cultivos
	Vizcacha	Carne	Ninguna
	Zorrino común	Piel	Frutos y animales
	Gato montés común	Parte de la zona	Depredador de animales
	Comadreja común	Parte de la zona	Ninguno
AVES	Cóndor	A todas estas especies se les considera parte del equilibrio del ecosistema siendo está su importancia.	Consumo de becerros.
	Águila		Aves menores y lechones
	Acchi		No identificado
	Tuya		Frutas
	Perdis		Maíz, Papa etc.
	Gorriones		No identificado
	Loro		Maíz choclo
	Huamancha		Caza aves pequeñas
	Killinchu		Casa aves pequeños

PLAN DE DESARROLLO CONCERTADO COMUNAL DE LLINQUI 2016 AL 2021

Llinqui -Toraya - Aymaraes - Apurímac

	Urpitu		Cereales
	Huayllata		No identificado
	Cuculí		Cereales
REPTILES	Lagartija		No identificado
	Culebra		No identificado
ANFIBIOS	Sapo		No identificado
ACUATICOS	Challhua	Comestible	Ninguno
	Trucha	Comestible	Ninguno

Fuente: Taller PDC 2016

3.7. ASPECTO INSTITUCIONAL

3.7.1. Capacidad instalada institucional

La comunidad cuenta con organizaciones sociales activas, a pesar de sus debilidades. Entre ellas tenemos a la propia comunidad campesina y otras organizaciones sociales, con funcionamiento en torno al Club de madres, APAFAS, JUNTOS, Pensión 65, Comité de regantes, comité de gestión de bosques, JASS, clubes deportivos. etc.

3.8. LA ORGANIZACIÓN COMUNAL

a). Actores locales

Dentro de los actores locales están las instancias públicas de nivel distrital, como la municipalidad, gubernatura, salud, educación y otros; pero dentro de la comunidad se ha identificado actores claves para la incidencia en el desarrollo local, como es la organización la comunidad, teniente gobernador, comité de regantes, club de madres, vaso de leche, asociación de productores y otros; pero la articulación y concertación local es mínima

CUADRO Nº: 32
Nuestros actores locales

Organizaciones e instancia local							
Junta directiva comunal	Juez de paz	Comité de regantes	JASS	Club de Madres	Comité vaso leche	Asociación productivas	Comité gestión de bosques
si	si	si	si	si	si	si	si
1	1	1	1	1	1	1	1

Fuente: Taller PDC 2016

PLAN DE DESARROLLO CONCERTADO COMUNAL DE LLINQUI 2016 AL 2021

Llinqui -Toraya - Aymaraes - Apurímac

3.8.1. Participación generacional

CUADRO Nº: 33
Participación de la población según edad/sexo

Participación: sexo/ edades	De 18 a 30 años	De 30 a 60 años	De 60 a más años
Hombres	Participan bastante: <ul style="list-style-type: none">• Tienen obligaciones con la comunidad• Están empadronados• Obligados por estatuto• Les interesa la comunidad		No están obligados por el estatuto Son muy mayores
Mujeres	Participan poco: Falta de interés, costumbre, conocimiento Poca disponibilidad de tiempo ocupados en los quehaceres del hogar) No tienen formación en liderazgo Por ser muy mayores		

Fuente: Taller de PDC 2016

PLAN DE DESARROLLO CONCERTADO COMUNAL DE LLINQUI 2016 AL 2021

Llinqui -Toraya - Aymaraes - Apurímac

III. ANALISIS ESTRATEGICO DEL PLAN DE DESARROLLO COMUNAL

VISION

“La Comunidad Campesina de LLINQUI establece plenamente el Plan de Desarrollo Comunal 2015– 2020, teniendo una población saludable y capaz, con servicios básicos, liderando un proceso democrático interno y con una política de alianzas estratégica y articuladora, con instituciones públicas y privadas del entorno distrital a través de la organización comunal.

MISION

La comunidad de Llinqui es líder en el cuidado y manejo de sus recursos naturales con una capacidad de sostenibilidad y el desarrollo agrícola de manera agroecológica

OBJETIVO ESTRATEGICO

EJE DE DESARROLLO SOCIAL

Comuneros(as) con capacidades fortalecidas, habilidades para hacer uso de sus recursos de la zona con una sostenibilidad hacia el futuro

EJE DE DESARROLLO ECONOMICO

Mejorar la producción y productividad agropecuaria, para satisfacer las necesidades básicas y el crecimiento económico.

EJE DE DESARROLLO TERRITORIAL, MEDIO AMBIENTE

Comuneros (as) con capacidades para la gestión y el desarrollo de los recursos naturales para que sea sostenible

EJE DE DESARROLLO INSTITUCIONAL

Enfatiza las capacidades organizativas e institucionales como el mejor camino para el desarrollo humano

OBJETIVOS ESPECIFICOS PRIORIZADOS

EJE SOCIAL

Promover campañas de sensibilización en nutrición y balanceo de alimentos.

Proyecto de mejoramiento y equipamiento de las instituciones educativas de Llinqui.

EJE ECONOMI

Proyecto de mejoramiento e instalación de sistema de riego por aspersión (reservorios y canalización) a nivel comunal.

Proyecto de conservación Agropecuaria (papa nativa y cuyes) con enfoque ecológico a nivel comunal.

EJE AMBIENTAL

Forestación y reforestación con especies nativas y exóticas en la parte alta de la comunidad.

Proyecto de siembra de agua y protección de manantes.

EJE INSTITUCIONAL

Legalizar y poner en práctica el estatuto comunal actualizado.

Implementar un programa de fortalecimiento de capacidades en liderazgo y gobernabilidad.

1957, titulada el 21 de Setiembre de 1987.

PLAN DE DESARROLLO CONCERTADO COMUNAL DE LLINQUI 2016 AL 2021

Llinqui -Toraya - Aymaraes - Apurímac

3.1. NUESTRAS FORTALEZAS, OPORTUNIDADES, DEBILIDADES Y AMENAZAS (FODA) DE LLINQUI.

3.1.1. Condición Interna

ANÁLISIS DE LAS CONDICIONES INTERNAS DE LA COMUNIDAD		
EJES	Fortalezas	Debilidades
SOCIAL	<ul style="list-style-type: none"> - Existencia de instituciones educativas de nivel inicial y primario. - Población joven que requieren capacitaciones e innovación de nuevas tecnologías en prácticas agropecuarias. - Productores en proceso de organización. - Están vigentes las prácticas de solidaridad y reciprocidad (la minka-ayni o faena comunal es una práctica permanente). - Comuneros con espíritu de superación y trabajo. - Los comuneros realizan la construcción de un parque donde se encuentra el monumento del Ojo Que Llora e institucionalizan la memoria histórica y la feria agropecuaria de la comunidad. - Cuentan con servicio de salud atendido por técnicas en enfermería de la posta de salud de la comunidad. - Existencia de letrinas en la zona urbana de la comunidad. 	<ul style="list-style-type: none"> - Participación pasiva del poblador en la formación organizacional de la comunidad. - Débil organización comunal - Poca articulación con los sectores del gobierno local y regional. - Escasa incidencia de las organizaciones de base. - Escasa calidad educativa local. - Desinterés de los padres en la educación de sus hijos. - Altos índices de desnutrición crónica infantil. - A causa de la violencia política la comunidad se fragmento en su tejido social (parte organizativa y familiar) interrumpiendo su desarrollo comunal. - Migración de la población joven es a causa de buscar mejores oportunidades de trabajo que brinda las ciudades. - Enfermedades frecuentes en los niños y ancianos por falta de personal médico. - No cuentan con servicios se saneamiento básico.
ECONOMIC O	<ul style="list-style-type: none"> - Disponibilidad de algunas infraestructuras de riego avanzado. - Parte de áreas agrícolas disponen de un sistema de riego por aspersión. - Terrenos aptos para desarrollar y mejorar la agricultura. - Existencia de asociaciones productivas reconocidas con 	<ul style="list-style-type: none"> - Canales de riego deteriorados, prácticas inadecuadas de riego por falta de mantenimiento y conocimiento. - Baja producción de cultivos por falta de asesoramiento y capacitaciones de técnicos, profesionales en los temas agropecuarios. - Desconocen de cadenas de mercado.

PLAN DE DESARROLLO CONCERTADO COMUNAL DE LLINQUI 2016 AL 2021

Llinqui -Toraya - Aymaraes - Apurímac

	<p>personería jurídica.</p> <ul style="list-style-type: none"> - Productores y promotores campesinos con capacidades técnicas mejorados. - Cuentan con variedad de cultivos como cereales (papas nativas, quinuas). - Clima favorable para desarrollar actividades económicas sostenibles. - Artesanía y textilera tradicional que no se transmite de generación a generación. - Venta de sus productos agropecuarios a las comunidades cercanas Soraya y chacapunte 	<ul style="list-style-type: none"> - Pérdida de cultivo por fenómenos extremos (heladas, friaje, granizada) así como la presencia de plagas y enfermedades. - Débil organización de las asociaciones productivas. - Poca articulación de los actores locales para emprender iniciativas económicas - Escaso aprovechamiento de las potenciales locales de la comunidad. - Escasos ingresos económicos de las familias. - Escasa dedicación de las familias en la actividad productiva de manera permanente. - No cuentan con un mercado seguro para expender sus productos agrícolas.
TERRITORIAL	<ul style="list-style-type: none"> - Disponibilidad de fluido eléctrico en gran parte de la población. - Existencia de trocha carroable que interconecta con Soraya chacapunte y Abancay. 	<ul style="list-style-type: none"> - Persiste desorganización comunal. - Escasa interconexión vial entre los sectores de la comunidad. - Vías de comunicación inadecuada carretera en mal estado para transportar sus productos a los mercados adyacentes.
AMBIENTAL	<ul style="list-style-type: none"> - Piso ecológico comunal favorable para la forestación con plantas nativas, biodiversidad. - Productores agropecuarios inciden en una producción ecológica. - Disponibilidad de del recurso hídrico en cantidad. - Terrenos agrícolas adecuados y fértiles para los cultivos. - Disponibilidad de recursos naturales (pastos naturales, suelos agrícolas, suelos para forestación, ríos y lagunas). 	<ul style="list-style-type: none"> - Poca conciencia en la disposición de residuos sólidos por los pobladores. - Escasa capacidades generadas en gestión ambiental en los pobladores. - Inexistencia de normativas y estudios en favor de los RRNN y medio ambiente.
INSTITUCIONAL	<ul style="list-style-type: none"> - Organización comunal vigente y con junta directiva reconocida. - Disponibilidad de estatuto comunal actualizado. - Disponibilidad de local comunal acabado 02 ambientes. - Comunidad organizada por barrios, 	<ul style="list-style-type: none"> - Inasistencia de los pobladores a las asambleas y reuniones comunales. - Escasa capacitación de los directivos comunales en liderazgo. - Escaso uso de herramientas de gestión comunal (estatuto, actas, libro de caja etc).

PLAN DE DESARROLLO CONCERTADO COMUNAL DE LLINQUI 2016 AL 2021

Llinqui -Toraya - Aymaraes - Apurímac

siendo la asamblea general la máxima autoridad.	<ul style="list-style-type: none"> - Desorganización comunal persistente. - Deficiente distribución y usufructo de las tierras comunales.
---	---

3.1.2. Condición Externa.

ANALISIS DE LAS CONDICIONES EXTERNA DE LA COMUNIDAD		
EJES	Oportunidades	Amenazas
SOCIAL	<ul style="list-style-type: none"> - Políticas favorables para erradicar la desnutrición infantil. - Existe apoyo del gobierno central con programas sociales. - Incremento de canon minero a las municipalidades en los siguientes años. 	<ul style="list-style-type: none"> - Exceso asistencialismo de parte del gobierno central.
ECONOMICO	<ul style="list-style-type: none"> - Creciente demanda de productos agroecológicos a nivel regional y nacional. - Existen programas del gobierno central que apoya la actividad productiva. - Políticas favorables para cobertura en riego tecnificado en terrenos agrícolas. - Creciente oferta de entidades financieras a nivel regional. 	<ul style="list-style-type: none"> - Incidencia de los afectos del cambio climático. - Ingreso de nuevas plagas y/o parásitos y enfermedades a los cultivos y animales. - Alza de precios de insumos agrícolas y pecuarios.
TERRITORIAL	<ul style="list-style-type: none"> - Disposición de iniciativas a nivel regional y nacional para ampliar la comunicación y electrificación. 	<ul style="list-style-type: none"> - Efectos del cambio climático. - Conflictos territoriales y por el agua con comunidades adyacentes.
AMBIENTAL	<ul style="list-style-type: none"> - Creciente consumo de alimentos sanos. - Apoyo de las ONGs en conservación y manejo de recursos naturales. 	<ul style="list-style-type: none"> - Posible contaminación del agua y suelo por empresas mineras. - Incremento de grupos de mineros artesanos en comunidades aledañas.
INSTITUCIONAL	<ul style="list-style-type: none"> - Oferta de capacitación en liderazgo por algunas ONGs de la región. - Apoyo de ONGs en mejorar y fortalecer la organización comunal. 	<ul style="list-style-type: none"> - Políticas públicas desfavorables para la organización comunal. - Escasa iniciativa concertadora interinstitucional a nivel local y regional. - Comunidades colindantes promueven actividades mineras.

PLAN DE DESARROLLO CONCERTADO COMUNAL DE LLINQUI 2016 AL 2021

Llinqui -Toraya - Aymaraes - Apurímac

3.2. OBJETIVOS ESTRATEGICOS, OBJETIOS ESPECIFICOS, INDICADORES/ METAS

Objetivos estratégicos

Para promover en el fortalecimiento y Desarrollo Humano integral y sostenible se han trabajado en cuatro ejes estratégicos.

A) EJE DE DESARROLLO SOCIAL.

- ✓ Educación.
- ✓ Salud.
- ✓ Viviendas y saneamiento básicos
- ✓ Saneamiento básico.

B) EJE DE DESARROLLO ECONÓMICO.

- ✓ Forma de trabajo
- ✓ La actividad agrícola
- ✓ Riego
- ✓ Producción pecuaria.
- ✓ Ganadería

C) EJE DE DESARROLLO TERRITORIAL, MEDIO AMBIENTE

- ✓ Recursos naturales
- ✓ Suelos
- ✓ Hidrología
- ✓ Flora
- ✓ Fauna

D) EJE DE DESARROLLO INSTITUCIONAL

- ✓ Capacidad institucional
- ✓ Organización comunal
- ✓ Actores locales
- ✓ Participación generacional

EJE DE DESARROLLO SOCIAL

Objetivo estratégico:

Comuneros(as) con capacidades fortalecidas, habilidades para hacer uso de sus recursos de la zona con una sostenibilidad hacia el futuro

Objetivos específicos:

- ✓ Proyecto de salud pública (alimentación, nutrición, prácticas de higiene, capacitación etc.).
- ✓ Promover el ordenamiento y mejoramiento de Vivienda familiar.
- ✓ Implementar un espacio de concertación local e enfatizar problemas de salud y educación comunal
- ✓ Implementar programas de capacitación de fortalecimiento de capacidades para los docentes.
- ✓ Promover campañas de sensibilización en nutrición y balanceo de alimentos
- ✓ Proyecto de mejoramiento y equipamiento de las instituciones educativas de Llinqui.

EJE DE DESARROLLO ECONÓMICO.

PLAN DE DESARROLLO CONCERTADO COMUNAL DE LLINQUI 2016 AL 2021

Llinqui -Toraya - Aymaraes - Apurímac

Objetivo estratégico:

Mejorar la producción y productividad agropecuaria, para satisfacer las necesidades básicas y el crecimiento económico.

Objetivos específicos:

- ✓ Proyecto de mejoramiento e instalación de sistema de riego por aspersión (reservorios y canalización) a nivel comunal.
- ✓ Promover ferias comunales uno o dos veces al año.
- ✓ Proyecto de promocionar Agropecuaria (quinua, papa nativa y cuyes) con enfoque ecológico a nivel comunal.
- ✓ Proyecto de incremento de áreas forrajeras con pastos mejorados para la ganadería.
- ✓ Fortalecer las organizaciones asociativas productivas de la comunidad.
- ✓ Gestionar asistencia técnica y capacitación en actividades productivas agropecuarias.

EJE DE DESARROLLO TERRITORIAL, MEDIO AMBIENTE

Objetivo estratégico:

Comuneros (as) con capacidades para la gestión y el desarrollo de los recursos naturales para que sea sostenible.

Objetivos específicos:

- ✓ Proyecto de mejoramiento de la trocha carroable de san francisco - Llinqui.
- ✓ Forestación y reforestación con especies nativas y exóticas en la parte alta de la comunidad.
- ✓ Proyecto de siembra de agua y protección de manantes.
- ✓ Implementar un programa de capacitación en adaptación y mitigación al cambio climático.
- ✓ Realizar un estudio de micro zonificación ecológica y económica a nivel comunal.
- ✓ Proyecto de construcción de relleno sanitario a nivel comunal y/o sectores.
- ✓ Programa de capacitación en manejo y transformación de residuos sólidos.
- ✓ Generar acuerdo comunal para declarar zonas de protección de recursos naturales.
- ✓ Elaborar líneas de base de la flora y fauna silvestre existentes en la comunidad.

EJE DE DESARROLLO INSTITUCIONAL.

Objetivo estratégico:

Enfatiza las capacidades organizativas e institucionales como el mejor camino para el desarrollo humano

Objetivos específicos:

- ✓ Legalizar y poner en práctica el estatuto comunal actualizado.
- ✓ Implementar un programa de fortalecimiento de capacidades en liderazgo y gobernabilidad.
- ✓ Equipar y mejorar las condiciones del local comunal.

PLAN DE DESARROLLO CONCERTADO COMUNAL DE LLINQUI 2016 AL 2021

Llinqui -Toraya - Aymaraes - Apurímac

- ✓ Promover el intercambio de experiencias exitosas en gestión comunal y viviendas saludables.
- ✓ Programa de capacitación en fortalecimiento de capacidades en vigilancia ciudadana.
- ✓ Crear o instalar un espacio de concertación local entre todos los actores involucrados.
- ✓ Generar estrategias para mejorar los ingresos económicos de la comunidad.

3.3. PRIORIZACION DEL OBJETIVO OPERATIVO

OBJETIVO ESTRATEGICO	OBJETIVO OPERATIVO	ACCIONES	ESTRATEGIAS	ALIADOS	RESPONSABLES	MONTO
SOCIAL	Promover campañas de sensibilización en nutrición y balanceo de alimentos.	Taller de sensibilización para autoridades y dirigentes.	Concertación entre el Municipio y la Comunidad.	Municipalidad ONGs comunidad	Municipalidad, Comunidad, GORE Apurímac.	1500
		Difusión de spots y radiales.	Convenio con aliados		Comunidad,	600
		Promoción de biohuertos familiares.	Sensibilización, capacitación y dotación de semillas.		Municipalidad, ONGs, MINAG.	2000
	Proyecto de mejoramiento y equipamiento de las instituciones educativas de Llinqui.	Taller de sensibilización para autoridades y dirigentes. Mesa de concertación interinstitucional. Ejecutar un pequeño perfil	Sensibilización y capacitación. Convenio con aliados	Municipalidad Comunidad Ministerio de agricultura. GORE	Municipalidad GORE Municipalidad, ONGs, MINAG.	2500 2000 5000

PLAN DE DESARROLLO CONCERTADO COMUNAL DE LLINQUI
2016 AL 2021

Llinqui -Toraya - Aymaraes - Apurímac

ECONOMICO	Proyecto de mejoramiento e instalación de sistema de riego por aspersión (reservorios y canalización) a nivel comunal.	Taller de sensibilización para autoridades y dirigentes. Sensibilización en la innovación tecnológica. Promover el uso racional del agua.	Convenio con aliados estratégicos Asistencia técnica y pasantías a centros de innovación tecnológica. Gestión participativa y concertadora	Ministerio de agricultura. Programa mi riego Gobierno regional de Apurímac.	Ministerio de agricultura. Programa mi riego Municipalidad, ONGs, MINAG.	1500 2500 800
	Proyecto de conservación Agropecuaria (quinua, papa nativa y cuyes) con enfoque ecológico a nivel comunal.	Taller de sensibilización a la población. Promover la zonificación para cada cultivo Implementación de equipos y herramientas	Convenio con aliados estratégicos Gestión participativa y concertadora entre actores. Convenio con aliados estratégicos	municipalidad Ministerio de agricultura. Programa mi riego Gobierno regional de Apurímac. comunidad	Municipalidad, Comunidad, GORE Apurímac. Municipalidad, ONGs, MINAG.	1500 2000 6000
AMBIENTAL	Forestación y reforestación con especies nativas y exóticas en la parte alta de la comunidad.	Promover la instalación de viveros forestales.	Concertación entre el Municipio y la Comunidad.	Región a través de recursos naturales.	Región a través de recursos naturales.	5000
		Talleres de sensibilización sobre el cuidado de la flora y fauna Realizar un inventario de los recursos flora y fauna	Pasantías a lugares pilotos en manejo y cuidado forestal Convenio con aliados	Municipalidad MINAG Municipalidad SERFOR	Municipalidad MINAG Comunidad Municipalidad SERFOR	3000 3500

PLAN DE DESARROLLO CONCERTADO COMUNAL DE LLINQUI 2016 AL 2021

Llinqui -Toraya - Aymaraes - Apurímac

	Proyecto de siembra de agua y protección de manantes.	Taller de Sensibilización sobre la cosecha de agua. Difusión de spots, radiales y televisivos.	Concertación entre el Municipio y la Comunidad. Convenio con aliados	Municipalidad Salud.	Municipalidad, Comunidad, GORE Apurímac. Municipalidad salud	2000 3500
INSTITUCION AL	Legalizar y poner en práctica el estatuto comunal actualizado.	Talleres de sensibilización a los comuneros	Convenio con aliados estratégicos	Gobierno regional a través del programa bosques manejados	Junta directiva comunal	2000
	Implementar un programa de fortalecimiento de capacidades en liderazgo y gobernabilidad.	Promover mesas de concertación en liderazgo	Convenio con aliados estratégicos	Municipalidad GRA	Junta directiva comunal	2000

IV.GESTION DEL PLAN DE DESARROLLO COMUNAL

4.1. ESTRATEGIAS DE IMPLEMENTACIÓN DEL PLAN DE DESARROLLO CONCERTADO DE LLINQUI

Los actores responsables y aliados estratégicos identificados antes, durante y después del proceso de la elaboración del PLAN, quienes se comprometerán en la implementación del PLAN, siendo el puesto de salud, las instituciones educativas, la Municipalidad distrital, y las organizaciones de base de la comunidad; como también de algunas instituciones privadas y públicas. Todos ellos tienen como ámbito de trabajo en la comunidad y Distrito de Toraya

PLAN DE DESARROLLO CONCERTADO COMUNAL DE LLINQUI 2016 AL 2021

Llinqui -Toraya - Aymaraes - Apurímac



4.2. EL COMITÉ DE GESTIÓN DEL PLAN DE DESARROLLO COMUNAL DE LLINQUI

El comité de gestión del plan de desarrollo comunal, es la parte estratégica de la implementación del PLAN, por lo cual el comité tiene que asumir su rol protagónico en la gestión y planificación del PDC, ya que esta instancia representa a las bases organizadas de la comunidad, en ese entender es responsabilidad de los representantes en sensibilizar, motivar, promover e interactuar en el espacio de concertación mediante el cual contribuirá a generar indicadores favorables en mejorar la calidad de vida de las familias de la comunidad.

4.2.1. PROCESO DE IMPLEMENTACION DEL PLAN DE DESARROLLO COMUNAL.

Para la implantación y puesta en funcionamiento del Plan de Desarrollo Concertado Comunal (PLADECOM), se debe promover un espacio de concertación en la comunidad denominado el Concejo de Desarrollo Comunal de Llinqui (CODECO), promovido por la junta directiva de la comunidad, quienes tendrán la función de evaluar y monitorear el cumplimiento de PLADECOM.

PLAN DE DESARROLLO CONCERTADO COMUNAL DE LLINQUI 2016 AL 2021

Llinqui -Toraya - Aymaraes - Apurímac



4.3. ESTRUCTURA ORGÁNICA DEL CONSEJO DE DESARROLLO COMUNAL DE LA COMUNIDAD DE LLINQUI

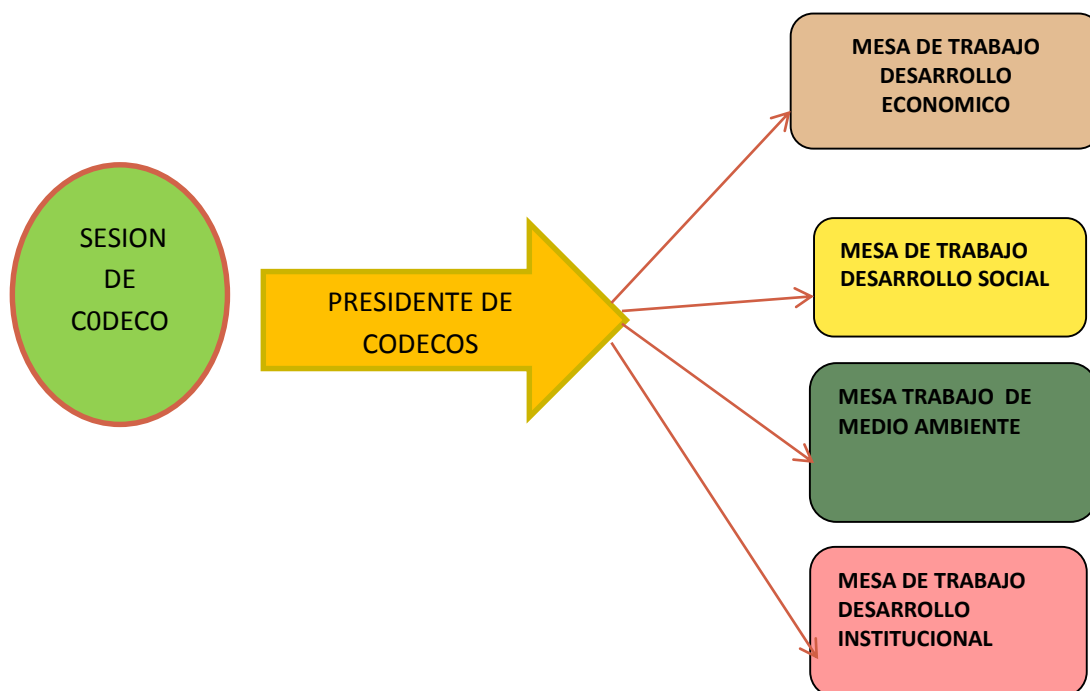

**PLAN DE DESARROLLO CONCERTADO COMUNAL DE LLINQUI
2016 AL 2021**

Llinqui -Toraya - Aymaraes - Apurímac

ANEXO

V.LISTADO DE INSTITUCIONES QUE PUEDEN FACILITAR LA EJECUCION DE LOS PROYECTOS

Gobierno Regional	Wilber Fernando Venegas Torres/Jr. Puno N°107 Abancay/Tel.083-322888
Alcalde Abancay	José Manuel Céspedes Jr. Lima N°206 Abancay/Tel. 083-321195
Alcalde de Toraya	Modesto Avendaño Barrientos/plaza de Armas S/N Cel.950606202
Alcalde Provincial de Aymaraes	Víctor Álvaro Candía Segovia/Plaza de Armas S/N Tel.781371
Gerencia de Recursos Naturales	Francisco Edgardo Medina Castro
Consejero por Aymaraes	Guillermo Quispe Aymituma /gobierno regional/Tel.323533
Dirección Regional de Agricultura Abancay	Cornelio Estaqueo Taipe Dongo/Av.Garcilazo N°250 Abancay
MINAGRI Abancay	Ing. Mayri Antonio Sifuentes Flores/Jr Lima N°206 Abancay Plaza de Armas
AGRORURAL	Ing. Rober Camero Villasante /Av. Andrés A. Cáceres N°374 Abancay
Caritas del Perú.	Santos Doroteo Borda López /Av. Daniel A. Carrión N° 511-Abancay. Tel 083321453
Dirección regional de la producción.	<u>Edwin Valverde Tapia</u> / jr. Mayta Capac s/n – Patibamba-Abancay <u>Tel</u> 083321695
Datos de Centro De Promoción Y Desarrollo Rural Apurímac (CEPRODER)	Tel 083-321875 / Prolongación Cusco 529-531 Abancay
Instituto De Investigación Y Desarrollo Andino (IIDA)	Tel.083-324151/ Urb. Los Ingenieros A-6 Abancay
ARORURAL -Aymaraes	Ing. Julio Meléndez Valencia /Tel 964506127
Instituto Nacional de Defensa Civil	Ing.Juseyn Zela Aranivar/Tel.083-502711
SENASA	Ing. David Pereza Batállanos /Tel.983080663