



**ANEXO DE CCASAYA  
DISTRITO: TORAYA  
PROVINCIA: AYMARAES  
REGION: APURIMAC.**

## CONTENIDO

<b>INDICE</b> .....	2
PRESENTACION.....	3
<b>CAPITULO I</b>	
ASPECTOS GENERALES DE L COMUNIDAD.....	5
✓ Ubicación y Limites	
✓ Accesibilidad	
✓ Antecedentes Históricos	
✓ Extensión	
✓ Altitud y clima	
✓ Población	
<b>CAPITULO II</b>	
SITUACION ACTUAL DE LA COMUNIDAD.....	8
✓ Servicio de Educación	
✓ Servicio de Salud	
✓ Servicios Básicos	
✓ Actividades Económicas	
✓ Recursos Naturales	
✓ Actores locales	
<b>CAPITULO III</b>	
ANALISIS ESTRATEGICO.....	16
✓ Análisis Estratégico –FODA	
✓ Visión estratégica de desarrollo	
✓ Misión	
✓ Identificación y análisis de los ejes estratégicos	
✓ Programas de implementación estratégica de actividades y proyectos	
<b>CAPITULO IV</b>	
ESTRATEGIAS PARA LA IMPLEMENTACION DEL PLAN DE DESARROLLO...25	
CAPITULO V ANEXOS.....	29

### **PRESENTACION**

Este plan de acción de nuestro anexo hemos elaborado y aprobado los pobladores y pobladoras del anexo, luego de los talleres, reuniones de coordinación y asambleas del anexo, como un importante instrumento de gestión del presente y futuro del anexo de Ccasaya.

Este hecho surge en momentos difíciles, donde la población joven ha migrado por búsqueda de mejores oportunidades fuera de nuestro anexo. En la actualidad la mayoría de los pobladores que permanecemos en el anexo somos personas de la tercera edad, el cual nos preocupa por que afecta nuestra unión familiar y pone en riesgo los intereses y la soberanía de nuestro anexo, estamos seguros con las acciones y gestiones planificadas haremos al anexo de Ccasaya, donde

Podemos desarrollarnos nosotros y nuestras futuras generaciones, a través de uso racional y sostenible de los recursos naturales existentes en nuestro anexo.

Agradecemos a cada uno de los pobladores y pobladoras del anexo de Ccasaya, a nuestras autoridades, al equipo de programa regional de Bosques Manejados del Gobierno Regional de Apurímac por haber hecho posible culminar nuestro plan de acción que estamos seguros será ejecutado participativamente y con gran responsabilidad. Este instrumento nos permitirá hacer mejor nuestras actividades y un uso eficientes de nuestros recursos de la comunidad y aprovechar mejor las oportunidades exteriores.

**PRESIDENTE**

**HIPOLITO PALOMINO FANOLA**

**DIRECTIVA DEL ANEXO DE CCASAYA**

**PRESIDENTE**

HIPOLITO PALOMINO FANOLA

**VICEPRESIDENTE**

MANUEL PALOMINO

**TESORERO**

ARMANDO CRUZ

**SECRETARIO**

**FISCAL**

**VOCAL**

JUAN RAMOS

Ccasaya -Toraya- Aymaraes- Apurímac

1. GENERALIDADES

1.1. UBICACIÓN, SUPERFICIE, LÍMITES Y ACCESOS

1.1.1. UBICACIÓN POLITICA

El anexo de Ccasaya se ubica en:  
Departamento : Apurímac  
Provincia : Aymaraes  
Distrito : Toraya  
Región Natural : Sierra  
Área : Rural

1.1.2. MAPA DE UBICACIÓN.

Figura Nº1: Departamento:

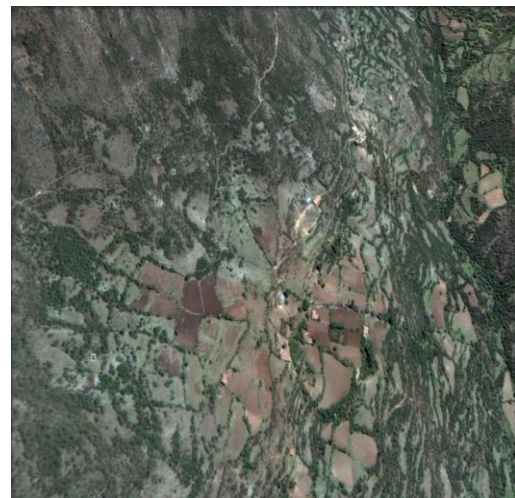



**1.1.3. Ubicación geográfica**

**Cuadro N°02  
Coordenadas altitudes y extensión**

Descripción	Coordenadas	Altitud
<b>País</b> : Perú	Latitud Sur:	Máxima: 3,257msnm
<b>Región</b> : Apurímac	14° 02' 2080"	Mínima:2897 msnm
<b>Provincia:</b> Aymaraes	Longitud Oeste:	
<b>Distrito</b> : Toraya	73° 17' 5797"	
<b>Anexo de</b> :Ccasaya		

**Altura: 2950msnm**

**1.1.4. Descripción de los límites:**

- ❖ Norte: Con la comunidad de Llinqui
- ❖ Este: Con la comunidad de Tanta
- ❖ Sur: Con la comunidad de Condebamba
- ❖ Oeste: Con la comunidad de Canua

**1.1.5. Vías de acceso**

La vía que une al anexo de Ccasaya es de la siguiente manera como se muestra en el cuadro

**Croquis N°01  
Vías de acceso**

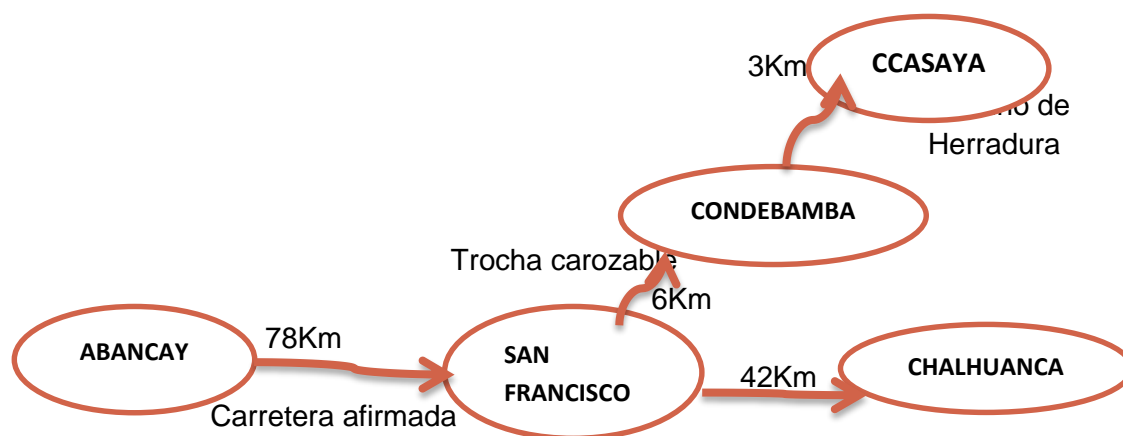

Fuente: Taller PDC 2016

**Cuadro N° 01  
Descripción de las vías de Acceso del anexo**

Vía de acceso	Kilómetros	Condición	Tiempo recorrido
Abancay – San Francisco	78 km	Asfaltado	1 .30Hora
Chalhuanca-San francisco	42 km	Afirmado	45minutos
Puente San Francisco- Condebamba	06 km	Trocha Carrozable	20minutos
Ramal Condebamba – Ccasaya	3 km	Camino de Herradura	45minutos

Fuente: Recolección en campo 2016

El camino hacia el anexo de Ccasaya se encuentra interrumpido por el aumento del riachuelo en los meses de intensa lluvias

Foto Desvió para el anexo de Ccasaya



### 1.1.6. RESEÑA HISTÓRICA DEL ANEXO DE CCASAYA

El anexo de Ccasaya cuenta con único centro poblado, que lleva el mismo nombre; la denominación de este nombre proviene en referencia a la helada que es también conocido en un lenguaje andino como Ccasa, Según entrevista a comuneros indican que “antiguamente el lugar que hoy es centro poblado, habría sido afectado por la helada en los cultivos agrícolas en la parte alta, con el correr del tiempo posiblemente este lenguaje se fue castellanizando Ccasaya costa negra.

Los pobladores entrevistados detallan que los terrenos que hoy es propiedad de la anexo habrían sido ocupados en forma de haciendas por las familias Enciso y Vélez. Estos supuestos primeros inmigrantes tenían su procedencia de Pomacocha (Ayacucho), quienes inmigraron por la cercanía a la comunidad y así fueron dejando descendientes lugareños que hoy es Ccasaya.

Posteriormente fallecieron los propietarios y por la mezcla de habitantes hoy con una nueva generación en su mayoría de avanzada edad, los jóvenes migraron a las ciudades de las regiones en busca de mejores oportunidades de vida familiar.

El anexo de Ccasaya también fue víctimas de la violencia socio política de la década de los 80 y 90 quienes sufrieron atropellos en sus derechos tanto por los militantes del sendero luminoso y las fuerzas del orden, quienes habrían ocasionado torturas, secuestro hasta asesinatos. Estos hechos obligaron a los comuneros a migrar a ciudades como lima, Abancay, Cusco y otras partes del país. Al finalizar esta época de violencia, las organizaciones comunales terminaron débiles y desconcentrado, incrementado así la pobreza y extrema pobreza.

Cuadro N°07  
Línea del tiempo

AÑOS	EVENTOS	COMENTARIOS
1980 -1990	Conflictos sociopolíticos	Muchas muertes. Destrucciones de infraestructuras
2001	Golpe de estado	Desestabilidad económica
2006 -2015	Reparación civil	Apoyo a las víctima
2016	Elecciones presidenciales	

Fuente: taller PDC 2016

**CAPITULO II: DIAGNÓSTICO DE LA COMUNIDAD**

**2. DIAGNOSTICO POBLACIONAL**

**2.1. DEMOGRAFÍA**

**2.1.1. Población**

La población total del anexo de Ccasaya, consta de 30 habitantes, integrantes de 15 viviendas. La mayor parte de la población es de condición económica baja en condiciones de pobreza y extrema pobreza sus pobladores se dedican generalmente a actividades agropecuarias para el autoconsumo, lo que excede en pocas cantidades para el comercio.

**Cuadro N°05**

**Distribución de los comuneros empadronados según sexo.**

	Hombres	viudas	Total
Población	13	2	15

Fuente: Presidente comunal 2016

**2.1.2. Población económicamente activa, PEA**

La actividad económica fundamental es la agricultura y ganadería, aquí se concentra la mayor parte de la población económicamente activa del anexo, pues el problema fundamental es la escasez de ingreso familiar y la falta de empleo.

**2.2. ASPECTO SOCIAL.**

**2.2.1. Educación.**

El anexo no cuenta con una institución educativo que a la fecha los niños tiene que ir a la institución educativa de Condebamba, las razones es que el anexo no cuenta con pobladores jóvenes, solamente se encuentra personas de avanzada edad, la población joven migraron a las ciudades y no retornaron, los padres de familia que migraron a las ciudades como lima, cusco nunca más retornaron es que encontraron mejores oportunidades de trabajo que brinda las ciudades.

**2.2.2 Salud.**

El anexo de Ccasaya no cuenta con un establecimiento de salud, son atendidos en el puesto de salud de Condebamba

**Cuadro N°08**

**Personales que labora CC.SS**

Centro de salud.	Personal	Modalidad De servicio.	Cantida d
Puesto de salud de Condebamba	Lic. Enfermera.	Contratada por CAS.	01
	Tec. Enfermera.	Nombrada.	01
<b>TOTAL</b>			<b>02</b>

Fuente: Micro red Chalhuanca.2016

El Puesto de Salud de Condebamba, cuenta con profesionales en salud una licenciada en enfermería y una técnica en enfermería con una modalidad laboral contratado bajo el sistema de CAS y uno es nombrada.



FotoN°02

Puesto de salud Condebamba



2.2.1. Reporte mensual del estado nutricional de niños menores de 5 años.

Cuadro N°09  
Condición nutricional de niños

Estado nutricional de niños de 0 a 05 años.	N°
Numero de evaluados.	1
Numero de evaluados.	1
Cantidad de niños con peso normal	1

Fuente: Puesto de Salud Condebamba 2016

En el registro de evaluación de niños menores en el Puesto de Salud de Condebamba tenemos 1 niño con peso normal.

2.2.2. Saneamiento básico.

a. Desagüe y/o Letrinas

Cuadro N°10  
Condición de saneamiento básico

Categoría	casos	%
Pozo séptico.	12	80
No tiene.	3	20
Total	15	100%

Fuente: Puesto de Salud Condebamba

2.2.3. Vivienda

a).Tipo de viviendas que predomina en la comunidad

El anexo de Ccasaya cuenta con viviendas construidas con material de adobe y techo de teja en un 100%

**Foto N°03**  
**Construcción de vivienda**



Fuente: Tomados en campo 2016

### **2.3. Aspecto económico**

La economía en el anexo está basado en la agricultura ya la ganadería que es poco diversificada por las condiciones que presta la topografía de sus terrenos, las posibilidades de conectarse a los mercados locales es poco inaccesible ya que no cuentan con una carretera que es de suma importancia para conectarse al mercado que es un espacio de articulación económica y productiva.

**Foto N° 04**  
**Nuestra producción ganadera**



Fuente: Tomados en campo 2016

#### **2.3.1. Forma de trabajo**

En el anexo de Ccasaya todavía se practica la ayuda mutua que nuestros ancestros nos dejaron como un ejemplo de trabajo, organización unido que es la minka, ayni, prácticas cultural la sostenibilidad de la producción agrícola familiar.

### 2.3.2. Capacidad instalada para la actividad agrícola

La comunidad cuenta en general con una infraestructura canalizada para riego, cuya eficiencia de conducción es mediana que permite el desarrollo de la agricultura.

**Cuadro N°12**

**Capacidad instalada para la Actividad Agrícola**

Modalidad de riego de los cultivos	Cantidad de hectáreas
Bajo riego (se abastece de agua de río, canales de riego, etc.), riego por inundación	6
Secano (solo se abastece de lluvia)	10

Fuente: Taller plan de desarrollo comunal 2016

El cuadro N° 12 muestra la extensión de terrenos que es utilizado para la agricultura y la ganadería de las cuales tenemos 6 hectáreas en aproximado que cuenta con riego y 10 hectáreas que no cuenta con riego solamente realizan sus cultivos en temporadas de lluvia

### 2.3.3. Principales cultivos.

Los principales cultivos que sobresale en la alimentación familiar y en mínimas escalas para la comercialización de sus productos en la comunidad de Ccasaya son: maíz, papa, cebada, trigo, haba, quinua.

**Foto N°05**

**Nuestra cultivo de maíz amiláceo**



Fuente: Fotos de campo 2016

### 2.3.4. Actividad agrícola.

#### a). Uso de tierras.

El anexo de Ccasaya cuenta con la siguiente extensión de terreno para los diferentes cultivos agrícolas que producen los pobladores tenemos maíz, papa, quinua, trigo, cebada como se muestra en el cuadro.

Cuadro N°: 13

Nuestros principales cultivos del anexo.

CULTIVO	SUPERFICIE (Has)	RENDIMIENTO PROMEDIO (Kg/Ha)	MES DE SIEMBRA	MES DE COSECHA	COSTO DE PRODUCCIÓN (Ha/SOL/ES)	PRECIO CHACRA (SOLES/KG) ARROBA	NIVEL TECNOLÓGICO QUE SE EMPLEA PARA SU PRODUCCIÓN			DESTINO		
							tradicional	Semitecnificado	tecnificado	autoconsumo	venta	Otro * semilla
1.Papa	4	3	Nov	Jun	800.00	15.00	X	-	-	X	-	X
2.Maíz	6	2.5	Set	May	600	25.00	X	-	-	X	-	X
3.Trigo	0.5	3	Dic	Jun	250	23.00	X	-	-	X	-	X
4.Cebada	0.5	2.5	Dic	Jun	250	20.00	X	-	-	X	-	X
9. Quinoa	0.5	1	Oct	Jun	700	60.00	X	.	-	X	x	X

Fuente: Taller plan de desarrollo comunal 2016.

Foto N°06

Trilla de trigo



Fotos: Tomada en campo 2016

#### 2.4. Ganadería

El anexo cuenta con una crianza de animales en forma extensiva, los animal que más predomina es el vacuno, equino.

CUADRO N°: 13

Ganado (vacuno, equino) y animales menores que existe en nuestra comunidad

Cantidad Aproximada Por Familia				
Vacuno	Caballo	Porcino	Cuy.	Gallina
5	4	1	5	6
Cantidad de animales a nivel de la comunidad				
100	40	12	60	50

Fuente: Taller plan de desarrollo comunal 2016



**2.5. Aspecto ambiental**

**2.5.1. Recursos naturales**

El ámbito territorial del anexo, se ubica en una parte plana el restante del anexo se encuentra con una pendiente ligera. Esta característica le confiere una topografía ligeramente accidentada de pendiente ligeramente accidentada, presentando pequeñas planicies en pequeñas zonas de las partes bajas y más abundantes en las partes altas que se alternan con montañas elevadas y esto es propicio para una distribución de terreno para las diferentes actividades agropecuaria.

**CUADRO N°: 17**

**Nuestros recursos naturales según las altitudes del territorio**



	<b>LOMO ALTO</b>	<b>PLANO</b>	<b>LOMO BAJO</b>	<b>QUEBRADA</b>
<b>Suelo</b>	Tierra suelta negra	Tierra arcillosa	Pobre y pedregoso	Arcilloso con piedras
<b>Agua</b>	Se anega cuando llueve mucho	Retención de agua	seco	seco
<b>Cultivos</b>	Bosques Pastos naturales Algunos cultivares Papas nativas	Maíz, frijol, frutales	Pastos naturales	bosques
<b>Animales</b>	Vacunos y caballos	Cerdos, aves, animales menores	caballos	Caprinos
<b>Quien trabaja</b>	Todos los comuneros varones y mujeres	Pequeñas parcelas	Mujeres y niños atienden animales	Son accidentadas
<b>Que se hacía antes</b>	Bosques nativos	Maíz, cebada, papa, trigo	Antes se sacaba leña	Antes había más agua

Fuente: Taller plan de desarrollo comunal 2016

**2.5.2. Clima**

El anexo de Ccasaya, tiene un clima variado, ello está ligado a factores como las estaciones, pisos ecológicos del territorio en que se ubica el anexo; que varían desde el templado en los valles, hasta los lugares fríos situados en las punas. Es frío a templado el los mes de octubre- diciembre; frío con presencia de heladas, de mayo – agosto perjudicando la producción agropecuaria.

**2.5.3. Suelos**

Los suelos del anexo se caracterizan por ser pedregosos, limoso, arcilloso, lo que determina que la calidad de los mismos condicione la producción y productividad de los diferentes cultivares.



**CUADRO N°: 19**

**Distribución de nuestros recursos**

DISTRIBUCIÓN DE TERRENO DE ACUERDO AL USO		
ACTIVIDADES	USOS	%
Aptitud para pastoreo	vacas, caballos	40
Aptitud forestal	eucaliptos	10
Espacios destinado	terrenos de protección	18
Aptitud de terreno	para cultivo en limpio	20
Aptitud de terreno	cultivos permanentes	12

Fuente: Taller PDC 2016

**2.5.4. Hidrología**

El anexo de Ccasaya cuenta con las siguientes fuentes de agua. Estos recursos hídricos son utilizados con fines de consumo humano, para consumo animal y para el riego en la agricultura.

**CUADRO N°: 20**

**Distribución de nuestras fuentes hídrico**

RIOS	CANALES DE REGADIO	CONDICIONES
Rio de Ccasaya	Tumacucho-Ccasaya de 1Km	El canal se encuentra en un regular estado

Fuente: Taller PDC 2016

**Foto N°09**

**Nuestro recurso hídrico**



Fuente: Recolección de dato en campo 2016

**2.5.5. Flora**

La disponibilidad de suelos para el desarrollo de una actividad agrícola es de baja a media que la clasificación de las mismas es estandarizado para hacer uso en los diferentes usos, si es para cultivares, forestales, frutales, ganaderos

**CUADRO N°: 21**

**Nuestros Recursos Forestales**

<b>Plantas nativas y forestadas,</b>	Chachacoma, tancar, llauilli, chilca, eucalipto, Guarango, Molle, Chamana, Huaranguay, tara.
<b>Plantas nativas y forestadas, Hierbas medicinales</b>	Tenemos muña, alq'o quisca grama yawar choncca, cilandro, trébol, kisa,
<b>Frutas</b>	Tenemos durazno, manzana, sauco, tuna, palta.
<b>Flores.</b>	tenemos, dalia, chiwanuay

**Pastos naturales**

tenemos grama o kikuyo, suncho, trébol,

Fuente: Taller PDC 2016

El cuadro N° 21 hace referencia a la biodiversidad de plantas como nativas, medicinales, plantas frutales, pastos naturales que se extienden de acuerdo al habitat natural de cada especie, las condiciones climáticas que son factores para determinar el desarrollo de estas plantas.

**Foto N°10**

**Nuestros recursos forestales**



Fuente: Recolección de datos en campo 2016

**CUADRO N°22**

**Las especies forestales nativas que existen en nuestra comunidad**

Especies	Hectáreas	Uso que se le da
Chamana	2 Has	Forraje, leña, elaboración de jora
Huaranhuay	0.5 Has	Mangos para herramientas (artesanía), leña
Chilca	1 Has	leña, medicinal (para golpes)

Fuente:

Taller PDC 2016

**2.5.6. Fauna**

La comunidad de Ccasaya cuenta con los recursos fauna silvestre, doméstica, se muestra en el cuadro siguiente

**CUADRO N°: 23**

**Las especies de la fauna silvestre y domestica**

FAUNA SILVESTRE	FAUNA DOMESTICO
venado, picaflor, (chihuaco), paloma urpi, perdiz, águila, huaman, huaychao, zorro, zorrino, lechuza, cernícalo, gorrión, tuku, tuya,	Vaca, Cerdo, Caballo, Gallinas, Cuy, perro, gatos.

Fuente: Taller PDC

**2.6. ASPECTO INSTITUCIONAL**

**2.6.1. Capacidad instalada institucional**

Se cuenta con organizaciones sociales activas, a pesar de sus debilidades. Entre ellas tenemos a la propia comunidad campesina y otras organizaciones sociales, con

funcionamiento en torno al JUNTOS, Pensión 65, Comité de regantes, comité de gestión de bosques, JASS, etc.

**2.7. La organización comunal**

**Cuadro N°: 25  
Nuestros actores locales**

Junta directiva comunal	Comité de regantes	JASS	Comité gestión de bosques
si	si	si	si
1	1	1	1

Fuente: Taller PDC 2016

**2.8. Participación generacional**

**CUADRO N°: 25  
Participación de la población según edad/sexo**

Participación: sexo/ edades	De 45 a 60 años	De 60 a más años
Hombres	Participan bastante: <ul style="list-style-type: none"> <li>• Tienen obligaciones con la comunidad</li> <li>• Están empadronados</li> <li>• Obligados por estatuto</li> <li>• Les interesa la comunidad</li> </ul>	No están obligados por el estatuto comunal Son muy mayores
Mujeres	Participan poco: Falta de interés, costumbre, conocimiento Poca disponibilidad de tiempo ocupados en los quehaceres del hogar) No tienen formación en liderazgo Por ser muy mayores de edad.	

Fuente: Taller PDC 2016

En el anexo de Ccasaya la participación de la población es generalmente los varones son los que asisten a las reuniones, teniendo poca participación de las mujeres por motivos de los quehaceres del hogar y que no les alcanza el tiempo.

### CAPITULO III. PLANIFICACION ESTRATEGICA

#### VISION

CCASAYA al 2021 es un anexo organizado, identificados con el desarrollo de sus actividades agropecuarias, ser una población saludable y responsables en la reforestación con plantas nativas, con servicios básicos, con política de gobierno integradoras con instituciones públicas y privadas.

#### MISION

El anexo de Ccasaya es organizado con capacidad del cuidado y aprovechamiento de sus recursos de una manera sostenible y agroecológica.

17

#### OBJETIVO ESTRATEGICO

##### EJE DE DESARROLLO SOCIAL

Comuneros(as) con capacidades fortalecidas, habilidades para hacer uso de sus recursos de la zona de una manera racional.

##### EJE DE DESARROLLO ECONOMICO

Mejorar la producción y productividad agropecuaria, haciendo uso racional en el aprovechamiento de sus recursos

##### EJE DE DESARROLLO TERRITORIAL, MEDIO AMBIENTE

Promover la gestión adecuada del territorio y del ambiente, preservando los recursos naturales

##### EJE DE DESARROLLO INSTITUCIONAL

Capacidades organizativas e institucionales desarrolladas para el ejercicio de la ciudadanía y la democracia participativa

#### OBJETIVOS ESPECIFICOS PRIORIZADOS

##### EJE SOCIAL

Proyecto de Mejoramiento y mantenimiento de caminos de herradura principales a los anexos, comunidades y una interconexión vial al distrito

Construcción de una trocha carrozable

##### EJE ECONOMICO

Promover el consumo de la producción local

Elaborar el mapa económico local.

##### EJE AMBIENTAL

Reforestación con especies nativas y exóticas en la parte alta de la comunidad.

Programa de capacitación en manejo y transformación de residuos sólidos.

##### EJE INSTITUCIONAL

Elaborar un reglamento interno de funciones para el cumplimiento del plan de acción

Dar cumplimiento al reglamento y poner en práctica en el anexo de Ccasaya.



Fotos de los Talleres 2016





**3.1. NUESTRAS FORTALEZAS, OPORTUNIDADES, DEBILIDADES Y AMENAZAS (FODA) DE CCASAYA**

**3.1.1. Condición Interna**

ANALISIS DE LAS CONDICIONES INTERNAS DE LA COMUNIDAD		
EJES	Fortalezas	Debilidades
<b>SOCIAL</b>	<ul style="list-style-type: none"> <li>- Población con experiencias antiguas que requieren capacitaciones e innovación de nuevas tecnologías en prácticas agropecuarias.</li> <li>- Productores con entusiasmo de trabajo.</li> <li>- Están vigentes las prácticas de solidaridad y reciprocidad (la minkayni o faena comunal es una práctica permanente).</li> <li>- Cuentan con una conducción de recurso hídrico mediante un canal abierto.</li> <li>- Existencia de fosa séptica en la comunidad.</li> <li>- Cuenta con un recurso hídrico suficiente</li> </ul>	<ul style="list-style-type: none"> <li>- Participación pasiva del poblador en la formación organizacional de la comunidad.</li> <li>- Débil organización comunal</li> <li>- Poca articulación con los sectores del gobierno local y regional.</li> <li>- Migración de la población joven es a causa de buscar mejores oportunidades de trabajo que brinda las ciudades.</li> <li>- No cuentan con servicios se saneamiento básico.</li> </ul>
<b>ECONOMICO</b>	<ul style="list-style-type: none"> <li>- Disponibilidad de infraestructuras de riego</li> <li>- Terrenos aptos para desarrollar y mejorar la agricultura y forestal.</li> <li>- Cuentan con variedad de cultivos como cereales (papas nativas, quinuas).</li> <li>- Clima favorable para desarrollar actividades agrícolas sostenibles.</li> <li>- Venta de sus productos agropecuarios excedentes a las comunidades cercanas</li> </ul>	<ul style="list-style-type: none"> <li>- Baja producción de cultivos por falta de asesoramiento y capacitaciones de técnicos, profesionales en los temas agropecuarios.</li> <li>- Pérdida de cultivo por fenómenos extremos (heladas, friaje, granizada) así como la presencia de plagas y enfermedades.</li> <li>- Poca articulación de los actores locales para emprender iniciativas económicas</li> <li>- Escasos ingresos económicos de las familias.</li> <li>- No cuentan con un mercado seguro para expender sus productos agrícolas.</li> </ul>

<b>TERRITORIAL</b>	<ul style="list-style-type: none"> <li>- Disponibilidad de fluido eléctrico en gran parte de la población.</li> </ul>	<ul style="list-style-type: none"> <li>- Escasa interconexión vial entre los sectores de la comunidad.</li> <li>- Vías de comunicación inadecuada camino en mal estado para transportar sus productos a los mercados adyacentes.</li> </ul>
<b>AMBIENTAL</b>	<ul style="list-style-type: none"> <li>- Piso ecológico comunal favorable para la forestación con plantas nativas, biodiversidad.</li> <li>- Terrenos agrícolas adecuados y fértiles para los cultivos.</li> <li>- Disponibilidad de recursos naturales (pastos naturales, suelos agrícolas, suelos para forestación).</li> </ul>	<ul style="list-style-type: none"> <li>- Poca conciencia en la disposición de residuos sólidos por los pobladores.</li> <li>- Escasa capacidades generadas en gestión ambiental en los pobladores.</li> <li>- Desconocimiento de selección y reciclaje de residuos sólidos.</li> </ul>
<b>INSTITUCIONAL</b>	<ul style="list-style-type: none"> <li>- Organización comunal vigente y con junta directiva reconocida.</li> </ul>	<ul style="list-style-type: none"> <li>- Escasa capacitación de los directivos comunales en liderazgo.</li> <li>- Escaso uso de herramientas de gestión comunal (estatuto, actas, libro de caja)</li> </ul>

**3.1.2. Condición Externa.**

<b>ANALISIS DE LAS CONDICIONES EXTERNA DE LA COMUNIDAD</b>		
<b>EJES</b>	<b>Oportunidades</b>	<b>Amenazas</b>
<b>SOCIAL</b>	<ul style="list-style-type: none"> <li>- Existe apoyo del gobierno central con programas sociales.</li> <li>- Incremento de canon minero a las municipalidades en los siguientes años.</li> </ul>	<ul style="list-style-type: none"> <li>- Exceso asistencialismo de parte del gobierno central.</li> </ul>
<b>ECONOMICO</b>	<ul style="list-style-type: none"> <li>- Existen programas del gobierno central que apoya la actividad productiva.</li> <li>- Políticas favorables para cobertura de riego tecnificado en terrenos agrícolas.</li> </ul>	<ul style="list-style-type: none"> <li>- Incidencia de los afectos del cambio climático.</li> <li>- Alza de precios de insumos agrícolas y pecuarios.</li> </ul>
<b>TERRITORIAL</b>	<ul style="list-style-type: none"> <li>- Disposición de iniciativas a nivel regional y nacional para ampliar la comunicación y electrificación.</li> </ul>	<ul style="list-style-type: none"> <li>- Efectos del cambio climático.</li> <li>- Conflictos territoriales y por el agua con comunidades adyacentes.</li> </ul>
<b>AMBIENTAL</b>	<ul style="list-style-type: none"> <li>- Apoyo de las ONGs en conservación y manejo de recursos</li> </ul>	<ul style="list-style-type: none"> <li>-Sobrepastoreo por parte de los comuneros.</li> </ul>

	naturales.	
<b>INSTITUCIONAL</b>	<ul style="list-style-type: none"> <li>- Oferta de capacitación en liderazgo por algunas ONGs de la región.</li> <li>- Apoyo de ONGs en mejorar y fortalecer la organización comunal.</li> </ul>	<ul style="list-style-type: none"> <li>- Políticas públicas desfavorables para la organización comunal.</li> <li>- Escasa iniciativa concertadora interinstitucional a nivel local y regional.</li> </ul>

### 3.2. OBJETIVOS ESTRATEGICOS, OBJETIOS ESPECIFICOS, INDICADORES/METAS

#### Objetivos estratégicos

Para promover en el fortalecimiento y Desarrollo Humano integral y sostenible se han trabajado en cuatro ejes estratégicos.

#### A) EJE DE DESARROLLO SOCIAL.

- ✓ Educación.
- ✓ Salud.
- ✓ Viviendas y saneamiento básicos
- ✓ Saneamiento básico.

#### B) EJE DE DESARROLLO ECONÓMICO.

- ✓ Forma de trabajo
- ✓ La actividad agrícola
- ✓ Riego
- ✓ Producción pecuaria.
- ✓ Ganadería

#### C) EJE DE DESARROLLO TERRITORIAL, MEDIO AMBIENTE

- ✓ Recursos naturales
- ✓ Suelos
- ✓ Hidrología
- ✓ Flora
- ✓ Fauna

#### D) EJE DE DESARROLLO INSTITUCIONAL

- ✓ Capacidad institucional
- ✓ Organización comunal
- ✓ Actores locales
- ✓ Participación generacional

#### EJE DE DESARROLLO SOCIAL

##### Objetivo estratégico:

Comuneros(as) con capacidades fortalecidas, habilidades para hacer uso de sus recursos de la zona de una manera racional.

##### Objetivos específicos:

- ✓ Proyecto de Mejoramiento y mantenimiento de caminos de herradura principales a los anexos ,comunidades y una interconexión vial al distrito
- ✓ Promover el ordenamiento y mejoramiento de Vivienda familiar.
- ✓ Construcción de una trocha carrosable

Ccasaya -Toraya-Aymaraes- Apurímac

- ✓ Promover e implementar los biohuertos familiares en todos los hogares de la comunidad campesina de Ccasaya.

**EJE DE DESARROLLO ECONÓMICO.**

**Objetivo estratégico:**

Mejorar la producción y productividad agropecuaria, haciendo uso racional en el aprovechamiento de sus recursos

**Objetivos específicos:**

- ✓ Proyecto de mejoramiento e instalación de sistema de riego por aspersión (reservorios y canalización) a nivel comunal.
- ✓ Promover el consumo de la producción local
- ✓ Promover ferias comunales uno o dos veces al año.
- ✓ Proyecto de promocionar Agropecuaria (quinua, papa nativa y cuyes) con enfoque ecológico a nivel comunal.
- ✓ Gestionar asistencia técnica y capacitación en actividades productivas agropecuarias.

**EJE DE DESARROLLO TERRITORIAL, MEDIO AMBIENTE**

**Objetivo estratégico:**

Promover la gestión adecuada del territorio y del ambiente, preservando los recursos naturales

**Objetivos específicos:**

- ✓ Proyectos de conservación y Recuperación de suelos
- ✓ Reforestación con especies nativas y exóticas en la parte alta de la comunidad.
- ✓ Proyecto de siembra de agua y protección de manantes.
- ✓ Programa de capacitación en manejo y transformación de residuos sólidos.
- ✓ Generar acuerdo comunal para declarar zonas de protección de recursos naturales.

**EJE DE DESARROLLO INSTITUCIONAL.**

**Objetivo estratégico:**

Capacidades organizativas e institucionales desarrolladas para el ejercicio de la ciudadanía y la democracia participativa

**Objetivos específicos:**

- ✓ Dar cumplimiento al reglamento y poner en práctica en el anexo de Ccasaya.
- ✓ Promover el intercambio de experiencias exitosas en gestión comunal y viviendas saludables.
- ✓ Programa de capacitación en fortalecimiento de capacidades en vigilancia ciudadana.
- ✓ Crear o instalar un espacio de concertación local entre todos los actores involucrados.
- ✓ Generar acuerdo comunal para declarar zonas de protección de recursos naturales.

**3.3. PRIORIZACION DEL OBJETIVO OPERATIVO**

**PLAN DE ACCION CONCERTADO DEL ANEXO DE CCASAYA**

**2016 AL 2021**

**Ccasaya -Toraya- Aymaraes- Apurímac**

<b>OBJETIVO ESTRATEGICO</b>	<b>OBJETIVO OPERATIVO</b>	<b>ACCIONES</b>	<b>ESTRATEGIAS</b>	<b>ALIADOS</b>	<b>RESPONSABLES</b>	<b>MONT O</b>
<b>SOCIAL</b>	Proyecto de Mejoramiento y mantenimiento de caminos de herradura principales a los anexos ,comunidades y una interconexión vial al distrito	Taller de sensibilización para autoridades y dirigentes.	Concertación entre el Municipio y la Comunidad.	Municipalidad ONGs comunidad	Municipalidad, Comunidad, GORE Apurímac.	<b>1500</b>
		Convocatorias Participativas	Convenio con aliados		Comunidad, APRODEH.	<b>600</b>
		Planificación de faenas comunales	Sensibilización, capacitación y dotación de herramientas		Municipalidad, ONGs	<b>6000</b>
<b>SOCIAL</b>	Construcción de una trocha carrosable	Taller de sensibilización para autoridades y dirigentes.	Sensibilización y capacitación.	Municipalidad Comunidad Ministerio de agricultura. GORE	Municipalidad GORE	<b>2500</b>
		Gestión participativa comunal	Convenio con aliados		Municipalidad, ONGs, GORE	<b>5000</b>
		Planificación concertada interinstitucional				<b>2000</b>
<b>ECONOMICO</b>	Promover el consumo de la producción local	Taller de sensibilización para autoridades y dirigentes.  Sensibilización en la conservación de productos de la zona	Convenio con aliados estratégicos  Asistencia técnica en el manejo de banco de semillas.	Ministerio de agricultura.  Programa mi riego Gobierno regional de Apurímac.	Ministerio de agricultura.  Municipalidad, ONGs, MINAG.	<b>1500</b>  4500



**PLAN DE ACCION CONCERTADO DEL ANEXO DE CCASAYA  
2016 AL 2021**

**Ccasaya -Toraya- Aymaraes- Apurímac**

		Promover el uso racional del agua.	Gestión y sensibilización participativa y concertadora			800
	Elaborar el mapa económico local.	Taller de sensibilización a la población.	Convenio con aliados estratégicos	Municipalidad de agricultura. Programa mi riego Gobierno regional de Apurímac. comunidad	Municipalidad, Comunidad, GORE Apurímac.	1500
		Promover la zonificación para cada cultivo	Gestión participativa y concertadora entre actores.			2000
		Implementación de equipos y herramientas	Convenio con aliados estratégicos			6000
<b>AMBIENTAL</b>	Reforestación con especies nativas y exóticas en la parte alta de la comunidad.	Promover la instalación de viveros forestales.	Concertación entre el Municipio y la Comunidad.	Región a través de recursos naturales.	Región a través de recursos naturales.	5000
		Talleres de sensibilización sobre el cuidado de la flora y fauna	Pasantías a lugares pilotos en manejo y cuidado forestal	Municipalidad MINAG	Municipalidad MINAG Comunidad	3000
		Realizar un inventario de los recursos flora y fauna	Convenio con aliados	Municipalidad SERFOR	Municipalidad SERFOR	3500

**PLAN DE ACCION CONCERTADO DEL ANEXO DE CCASAYA**

**2016 AL 2021**

**Ccasaya -Toraya-Aymaraes- Apurímac**

	Programa de capacitación en manejo y transformación de residuos sólidos.	Taller de Sensibilización sobre el recojo de la basura a autoridades y líderes.  Difusión de spots, radiales y televisivos.	Concertación entre el Municipio y la Comunidad.  Convenio con aliados	Municipalidad Salud.	Municipalidad, Comunidad, GORE Apurímac.  Municipalidad salud	<b>2000</b>  <b>3500</b>
<b>INSTITUCIONAL</b>	Elaborar un reglamento interno de funciones para el cumplimiento del plan de acción	Taller de sensibilización y seguimiento en la elaboración del plan de acción	Convenio con aliados	Municipalidad GRA a través de programas manejados	Junta Directiva	<b>2000</b>
	Dar cumplimiento al reglamento y poner en práctica en el anexo de Ccasaya.	Talleres de sensibilización para el cumplimiento	Convenio con aliados estratégicos	Municipalidad GRA	JUNTA DIRECTIVA	<b>2500</b>

**CAPITULO IV: ESTRATEGIAS PARA LA IMPLEMENTACION DEL PLAN DE DESARROLLO COMUNAL**

**4.1. ESTRATEGIAS DE IMPLEMENTACIÓN DEL PLAN DE ACCION DEL ANEXO DE CCASAYA**

Los actores responsables y aliados estratégicos identificados antes, durante y después del proceso de la elaboración del PLAN DE ACCION, quienes se comprometerán en la implementación del PLAN DE ACCION, siendo el puesto de salud, las instituciones educativas, la Municipalidad distrital, y las organizaciones de base de la comunidad; como también de algunas instituciones privadas y públicas. Todos ellos tienen como ámbito de trabajo en el anexo de Ccasaya.

Por consiguiente es necesaria la concertación local – de la población en la que participaran todos los actores involucrados y comprometidos de manera que con ellos se generaran y se mejoraran las estrategias de implementación y actualización del PLAN.

#### 4.2. EL COMITÉ DE GESTIÓN DEL PLAN DE ACCION DEL ANEXO DE CCASAYA

El comité de gestión del plan del plan de acción, es la parte estratégica de la implementación del PLAN, por lo cual el comité tiene que asumir su rol protagónico en la gestión y planificación del Plan de acción ya que esta instancia representa a las bases organizadas del anexo, en ese entender es responsabilidad de los representantes en sensibilizar, motivar, promover e interactuar en el espacio de concertación mediante el cual contribuirá a generar indicadores favorables en mejorar la calidad de vida de las familias del anexo

##### 4.2.1. PROCESO DE IMPLEMENTACION DEL PLAN DE ACCION.

Para la implantación y puesta en funcionamiento del Plan de acción se debe promover un espacio de concertación en el anexo promovido por la junta directiva del anexo, quienes tendrán la función de evaluar y monitorear el cumplimiento de PLAN DE ACCION.

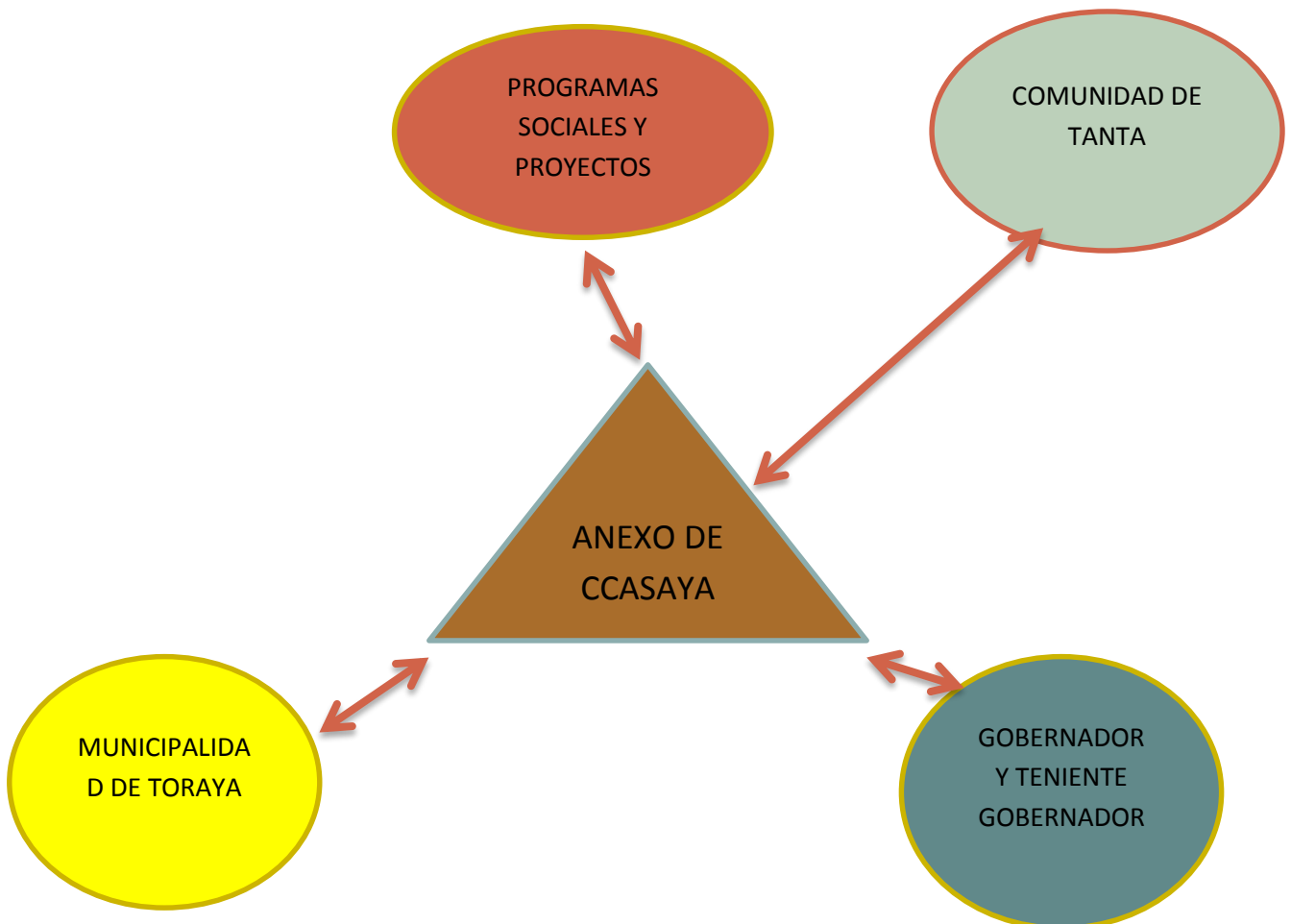

4.3. ESTRUCTURA ORGÁNICA DEL PLAN DE ACCION DEL ANEXO DE CCASAYA

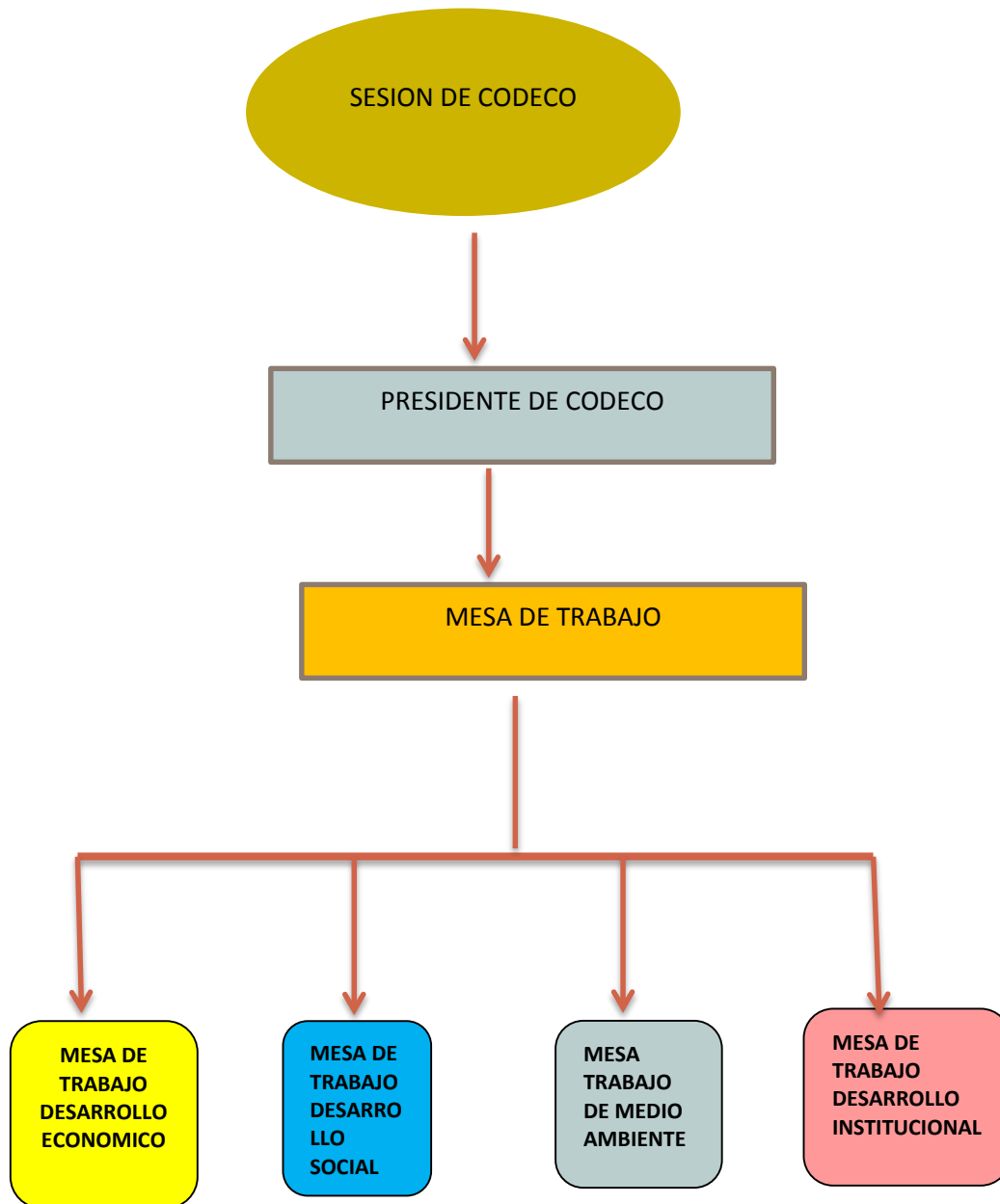

#### 4.4. EJES TEMATICOS DEL CODECO

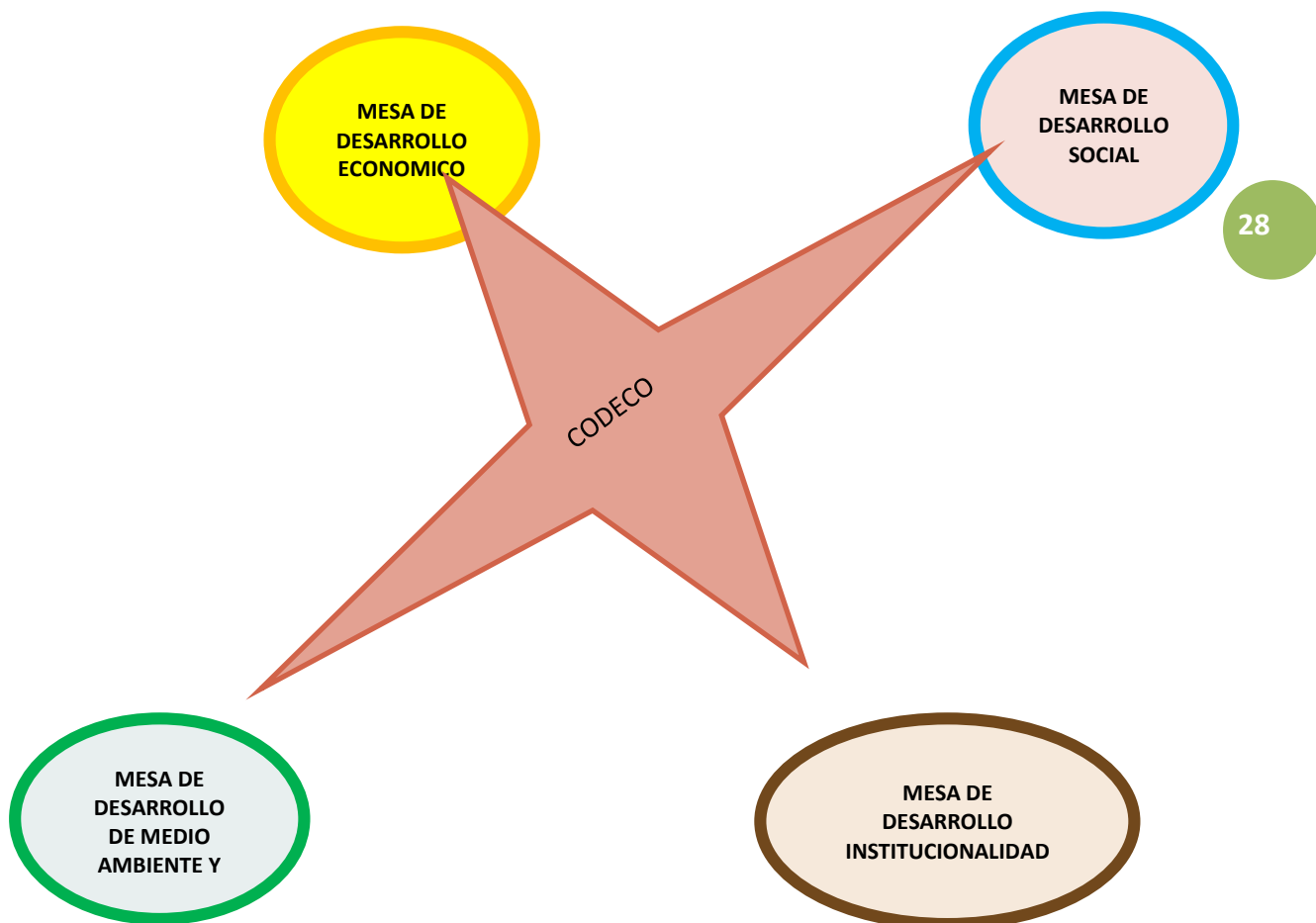



ANEXO

V.LISTADO DE INSTITUCIONES QUE PUEDEN FACILITAR LA EJECUCION DE LOS PROYECTOS

Gobierno Regional	Wilber Fernando Venegas Torres/Jr. Puno N°107 Abancay/Tel.083-322888
Alcalde Abancay	José Manuel Céspedes Jr. Lima N°206 Abancay/Tel. 083-321195
Alcalde de Toraya	Modesto Avendaño Barrientos/plaza de Armas S/N Cel.950606202
Alcalde Provincial de Aymaraes	Víctor Álvaro Candía Segovia/Plaza de Armas S/N Tel.781371
Gerencia de Recursos Naturales	Francisco Edgardo Medina Castro
Consejero por Aymaraes	Guillermo Quispe Aymituma /gobierno regional/Tel.323533
Dirección Regional de Agricultura Abancay	Cornelio Estaqueo Taipe Dongo/Av.Garcilazo N°250 Abancay
MINAGRI Abancay	Ing. Mayri Antonio Sifuentes Flores/Jr Lima N°206 Abancay Plaza de Armas
AGRORURAL	Ing. Rober Camero Villasante /Av. Andrés A. Cáceres N°374 Abancay
Caritas del Perú.	Santos Doroteo Borda López /Av. Daniel A. Carrión N° 511-Abancay. Tel 083321453
Dirección regional de la producción.	<u>Edwin Valverde Tapia</u> / jr. Mayta Capac s/n – Patibamba-Abancay <u>Tel 083321695</u>
Datos de Centro De Promoción Y Desarrollo Rural Apurímac (CEPRODER)	Tel 083-321875 / Prolongación Cusco 529-531 Abancay
Instituto De Investigación Y Desarrollo Andino (IIDA )	Tel.083-324151/ Urb. Los Ingenieros A-6 Abancay
ARORURAL -Aymaraes	Ing. Julio Meléndez Valencia /Tel 964506127
Instituto Nacional de Defensa Civil	Ing.Juseyn Zela Aranivar/Tel.083-502711
SENASA	Ing. David Pereza Batállanos /Tel.983080663

