

Plan de Desarrollo Comunal de Santiago Santa Rosa
2016 al 2021
Santiago Santa Rosa –Chapimarca-Aymaraes-Apurímac



1

Comunidad Campesina de Santiago Santa Rosa.

Distrito de Chapimarca.

Provincia Aymaraes.

Región Apurímac.

Comunidad Campesina de Santiago Santa Rosa fue reconocida con R.S S/N el 21 de abril de 1949.

**Plan de Desarrollo Comunal de Santiago Santa Rosa
2016 al 2021**
Santiago Santa Rosa –Chapimarca-Aymaraes-Apurímac

CONTENIDO

INDICE.....	2
PRESENTACION.....	3
CAPITULO I	
ASPECTOS GENERALES DE L COMUNIDAD.....	4
✓ Ubicación y Limites	
✓ Accesibilidad	
✓ Antecedentes Históricos	
✓ Extensión	
✓ Altitud y clima	
✓ Población	
CAPITULO II	
SITUACION ACTUAL DE LA COMUNIDAD.....	9
✓ Servicio de Educación	
✓ Servicio de Salud	
✓ Servicios Básicos	
✓ Actividades Económicas	
✓ Recursos Naturales	
✓ Actores locales	
CAPITULO III	
ANALISIS ESTRATEGICO.....	23
✓ Análisis Estratégico –FODA	
✓ Visión estratégica de desarrollo	
✓ Misión	
✓ Identificación y análisis de los ejes estratégicos	
✓ Programas de implementación estratégica de actividades y proyectos	
CAPITULO IV	
ESTRATEGIAS PARA LA IMPLEMENTACION DEL PLAN DE DESARROLLO.....	32
CAPITULO V ANEXOS.....	34

Plan de Desarrollo Comunal de Santiago Santa Rosa 2016 al 2021

Santiago Santa Rosa –Chapimarca-Aymaraes-Apurímac

PRESENTACION

Nuestra comunidad cuenta con el centro poblado Santa Rosa que tiene una dinámica muy distinta a la de Santiago, esta situación dificulta nuestra organización y la planificación de nuestro desarrollo, somos una comunidad privilegiada por tener el mejor clima y accesibilidad a las ciudades más importantes del país. Actualmente estamos aprovechando estas condiciones comercializando nuestras frutas y animales menores. En este contexto comenzamos a desarrollar nuestro plan de desarrollo comunal, con la participación de todos los comuneros y comuneras con el apoyo del gobierno regional a través del proyecto: Mejoramiento de la Gestión Comunal para el Desarrollo de la Actividad Forestal en 20 Microcuencas y 04 Subcuencas de la Región de Apurímac, este proyecto es parte del Programa Sacha Tarpuy que se ejecuta en 266 comunidades de la región Apurímac.

En este documento esta detallado nuestros problemas en los diferentes ejes que comprende este plan de desarrollo, también hemos identificado y priorizado acciones e ideas de proyectos que lo concretizaremos aprovechando los espacios como el Presupuesto Participativo distrital, provincial y regional. Asimismo nos acercaremos a las organizaciones no gubernamentales para que nos apoyen con el cumplimiento de nuestro plan y lograr el bienestar de los comuneros.

Para el cumplimiento de nuestro plan formaremos un comité de gestión encabezado por el presidente de la comunidad e integrados por las organizaciones de base y las instituciones públicas que vienen laborando dentro del territorio comunal, con la finalidad de hacer el seguimiento y la implementación de las acciones e ideas de proyectos del presente PDC comunal.

Fortunato Tapia Ocaña

Presidente de la comunidad de la Santiago Santa Rosa

*Comunidad Campesina de Santiago Santa Rosa fue reconocida con R.S S/N el 21 de abril de
1949.*

Plan de Desarrollo Comunal de Santiago Santa Rosa
2016 al 2021
Santiago Santa Rosa –Chapimarca-Aymaraes-Apurímac

**DIRECTIVA DE LA COMUNIDAD CAMPESINA DE SANTIAGO SANTA ROSA
PERIODO 2015 AL 2016**

PRESIDENTE

Fortunato Tapia Ocaña

VICEPRESIDENTE

Lucio Pérez Condori.

SECRETARIO

Tomas Eulogio Torvisco Taype.

TESORERO

Norma Perez Andia.

FISCAL

Enrique Perez Cahuana.

VOCAL

Valerio Quispitupa Sotomayor.

Mercedes Ayala Andia.

**Plan de Desarrollo Comunal de Santiago Santa Rosa
2016 al 2021**
Santiago Santa Rosa –Chapimarca-Aymaraes-Apurímac

I. ASPECTOS GENERALES.

1.1 UBICACIÓN

1.1.1 Ubicación geográfica.

- Latitud Sur:
- Longitud Oeste: 73° 07' 40"

➤ **Capital de comunidad campesina:**

- Santiago : 2,952 m.s.n.m.
- Santa Rosa : 2,256 m.s.n.m.

Colindantes:

- Norte: Supalla, Pampallacta.
- Este : Ancobamba.
- Sur : Tapayrihua.
- Oeste: Rio Pachachaca.

1.1.2. Ubicación política.

REGIÓN	Apurímac
PROVINCIA	Aymaraes
DISTRITO	Chapimarca

Plan de Desarrollo Comunal de Santiago Santa Rosa 2016 al 2021

Santiago Santa Rosa –Chapimarca-Aymaraes-Apurímac

1.1.3 Mapa de ubicación.

Figura N°1: Departamento:



Gráfico N°2: MAPA DE UBICACIÓN DE LA
PROVINCIA DE AYMARAES.



Gráfico N°3: DISTRITO DE
CHAPIMARCA



Comunidad Campesina de Santiago Santa Rosa fue reconocida con R.S S/N el 21 de abril de 1949.

Plan de Desarrollo Comunal de Santiago Santa Rosa 2016 al 2021

Santiago Santa Rosa –Chapimarca-Aymaraes-Apurímac

1.1.4. Red Vial.

La red vial de carretera a lo largo de la comunidad de Santiago es de 13 kilómetros, que comprende desde el sector de Santa Rosa cuesta arriba llegando a la comunidad de Santiago.

Cuadro N° 01
Descripción de las vías de Acceso de la comunidad

Vía de acceso	Kilómetros	Condición	Tiempo recorrido
Abancay – Santa Rosa	70 km	Asfaltado	1.20Hora
Chalhuanca- Santa Rosa	60 km	Afirmado	1 horas
Santa Rosa - Santiago	13km	Trocha Carrozable	40 Minutos

Fuente: Recolección en campo 2016

Imagen N° 01
La vía de acceso a la comunidad de Santiago



Cuadro N° 02
Caminos peatonales que une Santa Rosa-Santiago

Caminos	Santa Rosa-Paucapata-Ccaccasaya-Chuymay-llancay-Hatuntuyus- Santiago 11 Kilómetros
	Santa Rosa-Cabrahuasi-Chamanayuc-Supalla-Santiago 10 Kilómetros

Fuente: Taller PDC 2016

Comunidad Campesina de Santiago Santa Rosa fue reconocida con R.S S/N el 21 de abril de 1949.

Plan de Desarrollo Comunal de Santiago Santa Rosa 2016 al 2021

Santiago Santa Rosa –Chapimarca-Aymaraes-Apurímac

1.1.5. RESEÑA HISTORICA

La Comunidad campesina de Santiago Santa Rosa fue reconocida el 21 de Abril de 1949 y registrada ante superintendencia nacional de registros públicos el 21 de mayo de 1990, es una de las seis comunidades del Distrito Chapimarca.

La comunidad campesina de Santiago Santa Rosa, tiene dos anexos poblados; el centro poblado Santiago y el centro poblado Santa Rosa.

En la época de la violencia sociopolítica La comunidad campesina de Santiago santa rosa sufrió la persecución de sus autoridades, la desaparición de muchos hombres y mujeres, la tortura, el hambre, la destrucción de sus bienes y recursos. Se afectó también el tejido social, lo que hizo que muchas personas se vieran obligadas a abandonar sus comunidades de origen; sólo algunos de ellos se quedaron: los ancianos, las mujeres y los niños. A consecuencia de esto se puede identificar entre otros una desorganización de la comunidad, desconfianza entre las personas.

La violencia política fue la causa para muchas debilidades y problemas con las cuales la comunidad se encuentra hoy en día. Los comuneros esperan entre otros el mejoramiento en la producción de la agricultura.

Cuadro N°03
Historia de la Comunidad

FECHAS	ACONTECIMIENTOS HISTORICOS
1949	Creación política de la comunidad Santiago Santa Rosa.
1976	Se construye la institución educativa en la comunidad de Santiago los comuneros participaron en acción cívica.
2001	Se construye la casa comunal en Santiago.
2006	Se construye la carretera de Santa Rosa hacia la comunidad Santiago de 13 kilómetros de distancia.
2012	Se construye el reservorio de Parccarumi para el abastecimiento de agua para la producción agrícola
2016	Se construye el Colegio Secundario de Santa Rosa

Fuente: Talleres de Planificación Comunal-Santiago Santa Rosa 2016

Comunidad Campesina de Santiago Santa Rosa fue reconocida con R.S S/N el 21 de abril de 1949.

Plan de Desarrollo Comunal de Santiago Santa Rosa 2016 al 2021

Santiago Santa Rosa –Chapimarca-Aymaraes-Apurímac

1.1.6. Actividades de la comunidad que realiza todos los años.

Cuadro 04

MES	Actividades Agropecuarias.	Fechas de Festivis
Enero	Cabañas,	01 de enero Año nuevo.
Febrero	Desyerbe de cultivos de maíz, las familias permanecían en cabañas cuidando sus animales.	La comunidad celebra la fiesta de carnavales de una manera típica y organizados por autoridades y vaca tinkay
Marzo	Las familias permanecían en cabañas cuidando sus animales y algunas familias roturación de laymes.	Algunos años se celebran de pascuas a finales del mes.
Abril	Cosecha de papas u otros tubérculos como ulluco, mashua, oca en las partes altas de la comunidad.	Algunos años se celebra las pascuas a inicios del mes.
Mayo	Cosecha de maíz.	03 de mayo se celebra Santa cruz.
Junio	Cosecha de cereales como trigo cebada.	24 de junio día del campesino
Julio	Construcción de casas.	25 de julio fiesta patronal de patrón Santiago en el centro poblado de Santiago
Agosto	Continúa construcción de casas y doma de toros.	30 de agosto fiesta patronal de Santa Rosa de lima en el centro poblado de santa rosa.
Setiembre	Inicio de sembrío de maíz.	Escarbe de sequía principal.
Octubre	Continúa de siembra de maíz.	Virgen Rosario
Noviembre	Siembra de maíz en zonas que no tienen riego.	Todos los Santos
Diciembre	Primer lampeo de maíz.	Navidad

Fuente: Talleres de Planificación Comunal-Santiago Santa Rosa 2016

II. DIAGNOSTICO SITUACIONAL DE LA COMUNIDAD CAMPESINA SANTIAGO SANTA ROSA.

2.1 DIAGNOSTICO SOCIAL:

2.1.1 Aspecto poblacional.

La comunidad campesina de Santiago-Santa Rosa cuenta con 270 comuneros empadronados de las cuales 140 son comuneros calificados y 115 residentes de las cuales cuenta con 15 inscritos en el padrón comuneros de la tercera edad y viudos y viudas.

Comunidad Campesina de Santiago Santa Rosa fue reconocida con R.S S/N el 21 de abril de 1949.

**Plan de Desarrollo Comunal de Santiago Santa Rosa
2016 al 2021**
Santiago Santa Rosa –Chapimarca-Aymaraes-Apurímac

Cuadro N° 05
Comuneros empadronados.

Comunidad	Comuneros Empadronados			
	Comuneros empadronados	Calificados	Residentes	Ancianos
Comunidad de Santiago Santa Rosa	270	140	115	15

Fuente: Taller PDC 2016

2.1.2 Aspectos culturales.

a. Idioma

En la comunidad campesina de Santiago Santa Rosa los comuneros tiene como lengua o dialecto materno el quechua con un promedio del 30%, son comuneros que residen en la comunidad de Santiago seguido por el idioma castellano con un 70% ambos idiomas (quechua y castellano) estas personas son del centro poblado Santa Rosa que en su mayoría son los que retornaron de las ciudades y que actualmente viven en Santa Rosa.

Cuadro N°06
Idioma en la comunidad de Santiago Santa Rosa

	N° de personas que Habla Solo Quechua	N° de personas que habla Quechua y Castellano	TOTAL
Personas	30%	70%	100%

Fuente: Taller Participativo – 2016.

2.1.3. Festividades

La comunidad de Santiago Santa Rosa mantiene algunas festividades en la actualidad como también se perdieron algunas festividades costumbristas en la comunidad que los antepasados pobladores se identificaban con su cultura, identidad de su pueblo. Esta tradición cultural se expresa en las manifestaciones de sus costumbres, fiestas y ritos como se detalla en el cuadro.

Cuadro N°07
Calendario festivo de la comunidad

MESES	ACTIVIDADES
Mayo	3 Mayo Santa Cruz
Junio	16 Virgen del Carmen
Julio	25 Patrón Santiago
Noviembre	3 San Martín de Porras
Diciembre	25 Navidad
Febrero	Carnaval

Fuente: Taller Participativo – 2016.

Comunidad Campesina de Santiago Santa Rosa fue reconocida con R.S S/N el 21 de abril de 1949.

**Plan de Desarrollo Comunal de Santiago Santa Rosa
2016 al 2021**
Santiago Santa Rosa –Chapimarca-Aymaraes-Apurímac

2.2. Aspecto educativo.

2.2.1. Institución educativa de la comunidad.

La comunidad de Santiago Santa Rosa cuenta con 05 centros educativos dos instituciones en Santiago Inicial y Primaria y los tres niveles en Santa Rosa como Inicial, Primaria, Secundaria, en el siguiente cuadro se muestran datos recogidos en las Instituciones Educativas de la comunidad en el año escolar educativo 2016, en los tres niveles educativos hay un total de 17 docentes, 158 alumnos matriculados, con 28 aulas.

Cuadro N°08
Centros Educativos de la comunidad de Santiago Santa Rosa

Centro Poblado Santiago				
Nivel	Centro Educativo	Estado del Colegio	Estudiantes 2016	Docentes
Educación Inicial	I.E. Inicial-Santa Isabel	-Cuenta con 2 aulas -Es construida con adobe acabado con yeso y techo calamina -Cuenta con servicios higiénicos -Cuenta con biblioteca básica	03	1
Educación Primaria	I.E. Primaria Nro. 54352 Juan Velasco Alvarado de Santiago	Cuenta con 3 aulas -Es construida con adobe acabado con yeso y techo calamina -Cuenta con servicios higiénicos Agua consumo entubado, energía eléctrica.	03	1
Centro Poblado Santa Rosa				
Nivel	Centro Educativo	Estado del Colegio	Estudiantes 2016	Docentes
Educación Inicial	I.E.N° 179 Inicial	Cuenta con 2 aulas -Es construida con adobe acabado con yeso y techo calamina -Cuenta con servicios higiénicos -Cuenta con biblioteca básica	22	1
Educación Primaria	I.E. Primaria Nro. 54315 de Santa Rosa	Cuenta con 7 aulas -Es construida con adobe acabado con yeso y techo calamina -Cuenta con servicios higiénicos Agua consumo entubado, energía eléctrica biblioteca básica, Comedor escolar, Taller	63	6
Educación Secundaria	I.E. Secundaria	Cuenta con 14 aulas -Es construida con ladrillo	67	8

Comunidad Campesina de Santiago Santa Rosa fue reconocida con R.S S/N el 21 de abril de 1949.

**Plan de Desarrollo Comunal de Santiago Santa Rosa
2016 al 2021**
Santiago Santa Rosa –Chapimarca-Aymaraes-Apurímac

	Santa Rosa	acabado con cemento techo cemento -Cuenta con servicios higiénicos Agua consumo entubado, energía eléctrica, Botiquín de primeros auxilios, biblioteca básica, Comedor escolar, Taller Productivo y Sala de cómputo.		
--	------------	--	--	--

Fuente: Recolección de datos en campo 2016

Imagen Nº 02
La Institución Educativa de la Santiago



Fuente: Recopilación de datos en campo 2016

2.3. Aspecto salud.

La comunidad Campesina de Santiago no cuenta con un puesto de salud los pobladores son atendidos en el puesto de salud que funciona en el centro poblado de Santa Rosa es de nivel I categoría I-3. En este centro salud funciona como Micro Red de Salud Santa Rosa, responsable del monitoreo de 23 puestos de salud. El centro de salud de Santa Rosa, ambulancia, Médico Cirujano, enfermeras, obstetras, Técnico auxiliar de enfermería, odontólogo, técnico de laboratorio, técnico de farmacia y técnico auxiliar de estadística.

Comunidad Campesina de Santiago Santa Rosa fue reconocida con R.S S/N el 21 de abril de 1949.

**Plan de Desarrollo Comunal de Santiago Santa Rosa
2016 al 2021**
Santiago Santa Rosa –Chapimarca-Aymaraes-Apurímac

2.3.1. Indicadores de Salud.

Cuadro N° 09
Personal que labora en el CC.SS de la comunidad campesina de Santiago Santa Rosa.

Centro de salud.	Personal	Modalidad De servicio.	Cantidad
CENTRO DE SALUD DE SANTA ROSA.	Medico	Contratada - CAS	1
	Obstetra.	SERUM	1
	Enfermería		2
	odontólogo		1
	Técnico de laboratorio		1
	Técnico estadístico		1
	Técnicos auxiliares		2
TOTAL			9

Fuente: Micro red Santa Rosa.

2.4. Servicios sociales

2.4.1. Agua Potable.

En la comunidad de Santiago el agua que consumen los pobladores es agua entubada en un 90% y un 10 % no cuentan con este servicio en el caso del centro poblado de Santa Rosa cuenta con el servicio de agua entubada en un 95% y un 5% no acceden a este servicio por vivir alejados de la población.

Cuadro N°10
Agua para consumo de donde proviene para la comunidad de Santiago

Agua de donde consume la comunidad de Santiago	
Manante	Distancia
Challhuaquio - Santiago	Se encuentra a una distancia de 2 Km

Fuente: Taller Participativo – 2016.

Comunidad Campesina de Santiago Santa Rosa fue reconocida con R.S S/N el 21 de abril de 1949.

**Plan de Desarrollo Comunal de Santiago Santa Rosa
2016 al 2021**
Santiago Santa Rosa –Chapimarca-Aymaraes-Apurímac

Cuadro N°11

Tipo de agua que se consume en la comunidad de Santiago Santa Rosa

COMUNIDAD	TIPO DE AGUA DE CONSUMO	
	Consumo de Agua entubada	Agua de manante
Tipo de agua que consumen la población de Santiago	90%	10%
Tipo de agua que consumen la población de Santa Rosa	95%	5%

Fuente: Taller PDC 2016

Cuadro N°12

Situación de la Salud según edad y grupo generacional

GENÉRO	ENFERMEDADES	EN QUE ESTACIÓN Y MESES
Hombre	Dolor de cintura, columna por trabajos en el campo	Permanente
Mujer	Infección urinaria, Dolor de cabeza, dolores estomacales	Permanente
Niños	EDA IRA, Vómitos, Desnutrición (niños) Anemia	Permanente

Fuente: Taller PDC 2016

En la imagen cabe mencionar el establecimiento de salud de Santa Rosa donde son atendidos los pobladores de la comunidad.

Imagen N° 03

El puesto de salud Santa Rosa donde son atendidos los pobladores de la comunidad



Comunidad Campesina de Santiago Santa Rosa fue reconocida con R.S S/N el 21 de abril de 1949.

Plan de Desarrollo Comunal de Santiago Santa Rosa 2016 al 2021

Santiago Santa Rosa –Chapimarca-Aymaraes-Apurímac

2.4.2. Aspecto viviendas

En la comunidad de Santiago las construcciones de las viviendas en un 100% son construidas con adobe y techo de teja y calamina, en el centro poblado de Santa Rosa las viviendas son en un 70% de material de adobe por ser viviendas antiguas en cambio un 30% son con ladrillo, estas construcciones vienen desarrollando pobladores que retornaron de las ciudades.

2.4.3. Desagüe y/o Letrinas

La comunidad de Santiago Santa Rosa no cuenta con desagüe los pobladores hacen uso de letrinas, silos secos, pozos sépticos como también hay pobladores que hacen sus necesidades en el campo lo cual es un foco de contaminación y la puerta para la transmisión de enfermedades parasitarias e infecciosas.

2.4.4. Energía Eléctrica

En la comunidad de Santiago Santa Rosa cuentan con la cobertura de este servicio en un 97% como también hay 3% que no cuentan con este servicio por ser casa no habitada.

2.5. SITUACIÓN ECONOMICO

La base productiva de la comunidad campesina de Santiago Santa Rosa se basa principalmente en la actividad agropecuaria lo que significa el 90 % de la PEA. La economía de la comunidad es poco diversificada y la capacidad de acumulación de ingresos y riqueza es muy limitada, siendo el mercado local poco significativo.

2.5.1. Actividad agrícola.

a. Uso de tierras.

La comunidad campesina de Santiago Santa Rosa cuenta con un potencial de terrenos agrícolas en la comunidad lo que tiene un debilidad es que no todas estas área tiene riego lo que permite una limitada producción agrícola.

b. Principales cultivos.

La producción es muy diversificada, como consecuencia de la heterogénea configuración ecológica que origina zonas de vida con aptitudes para cultivos diversos. Los principales cultivos son: Palto, alfalfa, cebada, maíz amiláceo, trigo, arveja, frijol, haba, oca, olluco, papa.

**Plan de Desarrollo Comunal de Santiago Santa Rosa
2016 al 2021**
Santiago Santa Rosa –Chapimarca-Aymaraes-Apurímac

Cuadro N°: 13
Nuestros principales cultivos de la comunidad.

CULTIVO	SUPE RFICI E (Has)	RENDIM IENTO PROME DIO (Kg/Ha)	MES DE SIEMBRA	MES DE COSE CHA	COSTO DE PRODUC CIÓN (Ha/SOL ES)	PRECIO CHACRA (SOLES/ KG) ARROBA	NIVEL TECNOLÓGICO QUE SE EMPLEA PARA SU PRODUCCIÓN			DESTINO		
							tradi cion al	Semi tecni ficad o	tecni ficad o	autoc onsu mo	vent a	Otro* semilla
1.Papa	10	3	Nov	mayo	400.00	10.00	X	-	-	X	-	X
2.Maíz	15	2.5	Set-Oct	May	3500.00	20.00	X	-	-	X	-	X
3.Trigo	4	3	Dic- enero	Jun	400	25.00	X	-	-	X	-	X
4.Frejol	4	2.5	Jun	Set	400	15.00	X	-	-	X	X	X

Fuente: PDC 2016

Cuadro N°: 14
Las principales actividades de la producción Agrícola

MESES	ACTIVIDAD
Enero	Ccoreo y segunda lampa de maíz
Febrero	Continuación del lampeo de maíz, lampeo de papa
Marzo	Broceo de maíz, barbecho
Abril	Continuación del barbecho y cosecha de papa
Mayo	Recojo de haba y arveja ,cosecha de maíz en la parte alta Sembrío de la campaña chica
Junio	Cosecha de maíz en la parte alta
Julio	Selección de la cosecha y guardado
Agosto	Construcciones de viviendas, faena de canales
Septiembre	Riego y barbecho
Octubre	Siembra de maíz
Noviembre	Siembra de papas
Diciembre	Siembra de trigo, cebada

Fuente: Talleres de PDC-2016

**Comunidad Campesina de Santiago Santa Rosa fue reconocida con R.S S/N el 21 de abril de
1949.**

Plan de Desarrollo Comunal de Santiago Santa Rosa 2016 al 2021

Santiago Santa Rosa –Chapimarca-Aymaraes-Apurímac

c. Producción frutícola.

En la producción frutícola la comunidad campesina Santiago Santa Rosa cuenta con huertos frutales que cuenta una instalación de 12 plantones de las siguientes especies frutícolas por familia como: Palta injertadas fuerte, Has, mango, naranja, durazno manzana, mandarina chirimoyas, pacay, que es para el autoconsumo.

Imagen N° 04

Los terrenos agrícolas de la comunidad Santiago Santa Rosa



2.6. Producción pecuaria.

Los comuneros crían animales mayores como: ganado vacuno, equino, ovino, porcinos, caprinos, en su mayoría son de raza y clase criollo, así mismo la crianza de animales menores como el cuy, gallinas es de forma tradicional esto implica a trabajar en el mejoramiento genético, instalaciones, alimentación y sanidad pecuario.

2.6.1. Ganados Vacunos.

El potencial pecuario en la comunidad de Santiago Santa Rosa está relacionado con la crianza de animales criollos y en forma extensiva en caso de animales mayores, y la crianza de animales menores en forma tradicional, como se muestra en el cuadro.

CUADRO N°15

Población animal por familia en la comunidad de Santiago Santa Rosa

Vacunos	Caballo	oveja	Cuyes	Gallinas	Patos
05	04	08	20	10	02

Fuente: Taller PDC 2016

Comunidad Campesina de Santiago Santa Rosa fue reconocida con R.S S/N el 21 de abril de 1949.

**Plan de Desarrollo Comunal de Santiago Santa Rosa
2016 al 2021**
Santiago Santa Rosa –Chapimarca-Aymaraes-Apurímac

CUADRO N°16

Ingreso económico por venta de sus animales por los comuneros

Ingreso de la comunidad por venta de sus animales	
Ganados mayores vacunos, caballos	15%
Animales menores Chanco, cuye, gallina, oveja	5%

Fuente: Taller PDC 2016

18

2.6.2. Organización de productores agropecuarios.

En la comunidad campesina de Santiago Santa Rosa existen 02 asociaciones de productores agropecuarios de los cuales se encuentra 01 en actividad y 01 esta desactivo su actividades los este hecho muestra.

CUADRO N°17

Asociaciones percutoras de la comunidad

Nro.	Nombre de la asociación de productores.	Condición.
1	Asociación de criadores de cuy de Santa Rosa.	Activo
2	Asociación de productores de frejol- paltos, Santa Isabel	Activo.

Fuente: Taller PDC 2016

2.6.3. Otras actividades económicas en la comunidad.

En la comunidad aparte de la actividad agropecuaria existen otros servicios como restaurant, y bodegas en su mayoría los comuneros se proveen de víveres realizando compras en el sector de Santa Rosa y Abancay.

Cuadro N° 18

Los principales servicios de la comunidad

TIPO DE ACTIVIDAD COMERCIAL	CANTIDAD DE ESTABLECIMIENTOS
Bodega.	9
Restaurant	5
Cabina telefónica.	2

Fuente: Taller PDC 2016

Comunidad Campesina de Santiago Santa Rosa fue reconocida con R.S S/N el 21 de abril de 1949.

Plan de Desarrollo Comunal de Santiago Santa Rosa 2016 al 2021

Santiago Santa Rosa –Chapimarca-Aymaraes-Apurímac

Imagen N° 05
Las bodegas en Santa Rosa

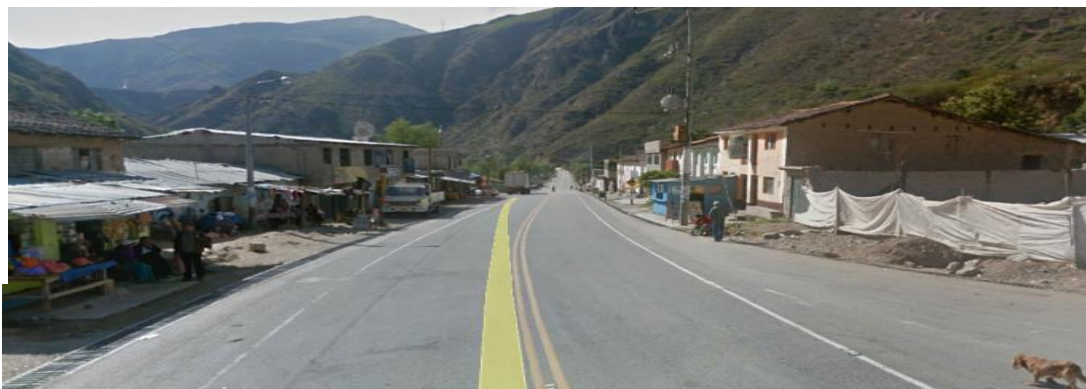

2.7. Medio ambiente.

La comunidad de Santiago Santa Rosa es una de las comunidades de Chapimarca que tiene una escasez única en recurso agua, sin embargo tiene una riqueza en recursos naturales aún por aprovechar para el desarrollo de la propia comunidad.

2.3.1. Recursos hídricos

La comunidad de Santiago Santa Rosa a comparación de las otras comunidades del distrito tiene insuficiente abastecimiento de agua dependiendo de las comunidades ubicadas en las partes altas del distrito.

Cuadro N° 19

Las fuentes hídricas con las que cuenta la comunidad de Santiago Santa Rosa

MANANTES	CONDICIONES		RIACHUELO
La comunidad de Santiago Santa Rosa cuenta con los siguientes manantes: Challhuapuquio, Condorccarcca, Pacayacu, Somborhuaycco, Urpuquio, Timpuc, Horonccoy, Facuve, Pacchac, Higosniyucpuquio, Hituca.	Son permanentes	No se encuentra registrado ante el ALA	Cuenta con un riachuelo Huaccha huaycco que es permanente

Fuente: Taller PDC 2016

2.3.2. Sistemas de riego de la comunidad.

La comunidad cuenta con cinco canales que utilizan para el riego en los diferentes sectores de producción agrícola, como también cuenta con un reservorio de almacenamiento del líquido vital que es el agua que en el cuadro se detalla.

Comunidad Campesina de Santiago Santa Rosa fue reconocida con R.S S/N el 21 de abril de 1949.

**Plan de Desarrollo Comunal de Santiago Santa Rosa
2016 al 2021**
Santiago Santa Rosa –Chapimarca-Aymaraes-Apurímac

Cuadro Nº 20

Los canales por donde se hace la conducción hídrica

CANALES DE REGADIO	CONDICIONES	RESERVORIO	CONDICIONES
Condorccarcca canal para riego conduce 4Km de distancia, por partes entubado y canal rustico	Son canales rústicos en mal estado	Marcahuasi Parccarumi	Se encuentra en un regular estado

Fuente: Taller PDC 2016

20

2.7.1. Principales recursos de la comunidad.

En la comunidad tenemos las diferentes especies forestales como frutales con la que cuenta la comunidad para los diferentes usos de acuerdo a la necesidad.

Cuadro Nº 21

Principales recursos de la comunidad.

Recursos	Descripción de los recursos de la comunidad
Flora	Molle, Chamana, Chachacomo, Tuna, pati, huarango eucalipto, Cabuya, Huaranguay, retama.
Fauna	Vaca, Gallinas, Cuy, pato, perro, gatos.
Suelo	Franco arenoso, franco arcilloso, limo arcilloso, limo franco.

Fuentes: Taller PDC 2016

Cuadro Nº 22

Las especies nativas que existen en nuestra comunidad.

ESPECIES	USO QUE SE LE DA
Chachacomo	Cercos , leña, artesanía
Molle	Cercos y leña, chicha
Tuna	Alimentación con fruto, forraje de pencas.
Chilca	Millefera, leña.
Huaranguay.	Muebles, leña y para cerco.
Chamana	Leña y elaboración de jora, forraje.
pati	Madera

Fuentes: Taller PDC 2016

**Plan de Desarrollo Comunal de Santiago Santa Rosa
2016 al 2021**
Santiago Santa Rosa –Chapimarca-Aymaraes-Apurímac

2.7.2. Manejo y Gestión de residuos sólidos.

La comunidad de Santiago Santa Rosa no cuenta con un relleno sanitario para la recolección de residuos lo que ocasiona que los desperdicios estén tirados a la intemperie y en lugares poco apropiados, lo que son focos contaminantes para la transmisión de enfermedades.

Cuadro N° 23

Las condiciones de gestión de residuos solidos

COMUNIDAD/ANEXOS	Relleno Sanitario	Botadero controlados	Ningún Tipo de control	Comentarios.
Santiago			X	La gestión de residuos sólidos en la comunidad campesina de Santiago Santa Rosa es escasa, ya que la mayoría de las familias y comuneros disponen en canales de riego, quebradas y parcelas de cultivo.
Santa Rosa		X		Algunas familias del centro poblado de Santa Rosa disponen al río Pachachaca otros al botadero que no está acondicionado en la comunidad.

Fuentes: Taller PDC 2016

Imagen del botadero de los residuos sólidos de Santa Rosa.



Comunidad Campesina de Santiago Santa Rosa fue reconocida con R.S S/N el 21 de abril de 1949.

Plan de Desarrollo Comunal de Santiago Santa Rosa 2016 al 2021

Santiago Santa Rosa –Chapimarca-Aymaraes-Apurímac

2.7.3. Cultura y cuidado del agua.

En la comunidad existe poca cultura de cuidado del agua, los riachuelos con los que cuentan la comunidad se observa residuos sólidos y deforestación, los manantiales en la comunidad no están protegidos.

Cuadro Nº 24
Situación del cuidado del agua

COMUNIDAD/ ANEXO	Manantiales Protegidas	Protección de ríos.	Defensa riverieña	Comentarios.
Santiago Santa Rosa.	no	no	no	En la comunidad existe poca cultura de cuidado del agua, los riachuelos con los que cuentan la comunidad se observa residuos sólidos y deforestación.

Fuentes: Taller PDC 2016

2.8. DIAGNOSTICO INSTITUCIONAL.

2.8.1. Organización comunal de Santiago Santa Rosa.

La organización comunal según el estatuto comunal la máxima autoridad donde se toma decisiones es la Asamblea General de comuneros, empadronados calificados y no calificados; estas asambleas se llevan bajo la convocatoria de la directiva comunal, la asamblea procede bajo la evaluación de quórum de participantes el 2/3 cuando se cuándo trata de una asamblea ordinaria, y 50% más uno cuando se trata de una asamblea extra ordinaria.

2.8.2. ORGANIGRAMA DE LA COMUNIDAD CAMPESINA DE SANTIAGO SANTA RO



Comunidad Campesina de Santiago Santa Rosa fue reconocida con R.S S/N el 21 de abril de 1949.

Plan de Desarrollo Concertado Comunal Santiago Santa Rosa 2016 al 2021.

Santiago Santa Rosa -Chapimarca -Aymaraes -Apurímac

2.8.3. Bienes De La Comunidad.

La Comunidad Campesina de Santiago Santa rosa. Cuenta con bienes muebles e inmuebles que describe a continuación.

Cuadro Nº 25

Inventario de bienes de la comunidad

Nro	Descripción de bienes materiales.	Cantidad	Condición de funcionamiento
Bienes Muebles.			
1	Mesas de escritorio.	01	Regular
2	Computadoras	01	Malogrado
3	Sillas de Plástico	50	Regular
4	Impresora.		Regular
5	Picos	10	buenos
6	Palas.	10	buenos
Bienes Inmuebles.			
1	Casa comunal.	01	Operativa.
2	Chacra comunal.	01	operativo

Fuente: Información recogida en campo (Junio 2016)

Comunidad Campesina de Santiago Santa Rosa fue reconocida con R.S S/N el 21 de abril de 1949.

Plan de Desarrollo Concertado Comunal Santiago Santa Rosa 2016 al 2021.

Santiago Santa Rosa -Chapimarca -Aymaraes -Apurímac

III. ANÁLISIS ESTRATEGICO Y PLANIFICACION DEL DESARROLLO COMUNAL.

VISION DE LA COMUNIDAD

La comunidad de Santiago Santa Rosa al 2021, es líder en la producción de frutas cítricas y paltas para exportación, con una sólida organización con una alta calidad de vida con calidad de producción agropecuaria y utiliza adecuadamente sus Recursos Naturales y con una alta cultura de cuidado ambiental.

24

MISION DE LA COMUNIDAD.

La comunidad campesina de Santiago Santa Rosa tiene como misión lograr al 2021, la transformación social, económica, territorio medio ambiental e institucional de la, revertir los altos indicadores socio económicos de pobreza y extrema pobreza, para lograr la calidad de vida de los comuneros Santiago Santa Rosa en general.

ANALISIS DE TENDENCIAS GLOBALES

Las comunidades campesinas no son organizaciones que están fuera de las tendencias globales que están a nivel global, nacional, regional. En contextos como la que vive actualmente las comunidades son impactadas, configurando nuevas relaciones y procesos socioeconómicos en cada comunidad. En ese sentido las comunidades tienen que ser conscientes de lo que está pasando alrededor suyo, para que interactúen de manera pacífica y pueda articularse para aprovechar oportunidades que mejoren la calidad de vida de la comunidad.

Programas sociales que demandan y compran productos locales, además del vaso de leche, como nunca antes el estado está realizando compras de alimentos locales, para programas como Qali warma, comedores escolares etc. en cada distrito, sin que exista una organización capacitada para vender los productos que demanda.

Comunidad Campesina de Santiago Santa Rosa fue reconocida con R.S S/N el 21 de abril de 1949.

Plan de Desarrollo Concertado Comunal Santiago Santa Rosa 2016 al 2021.

Santiago Santa Rosa -Chapimarca -Aymaraes -Apurímac

3.1 MATRIZ DE ANALISIS DE FODA.

ANALISIS DE LAS CONDICIONES INTERNAS DE LA COMUNIDAD		
EJES	Fortalezas	Debilidades
SOCIAL	<ul style="list-style-type: none"> - Comuneros organizados. - 09 Miembros de la comunidad cuentan con formación técnica y profesional. - La carretera Panamericana pasa por el centro poblado de Santiago San Rosa. - Cuenta con institución educativa de los tres niveles de formación (Inicial, Primaria y secundaria). - En la comunidad se encuentra instalada el centro de Salud de Santa Rosa de nivel I-3. - Cuenta con casa materna para atención madres gestantes de las comunidades y distritos aledaños. - En la comunidad se encuentra instalada cede de la agencia agraria de la dirección regional de agricultura. - 	<ul style="list-style-type: none"> - Los pobladores no cuentan servicios de saneamiento básico. - En la comunidad no cuentan con puesto de salud. - En la comunidad no existe ninguna institución educativa en funcionamiento. - Poca articulación con los sectores del gobierno local y regional. - Los comuneros la mayoría son de la tercera edad. - La red vial de la comunidad no está articulada con otros centros poblados. - Presencia de alcoholismo.
ECONOMICO	<ul style="list-style-type: none"> - Cuenta con clima propicio - Disponibilidad de infraestructura vial - Disponibilidad de recursos naturales. - Alta oferta de agua para riego. - disponibles de suelos fértiles para desarrollar y mejorar la agricultura. - Productores agropecuarios con conocimientos técnicos sobre agricultura. - Disponibilidad de pastos para la ganadería. - El clima en la comunidad es apto para la crianza de animales menores, mayores y la fruticultura. - 	<ul style="list-style-type: none"> - Inexistencia de asociaciones productivas - Poca articulación de los actores locales para emprender iniciativas económicas - Poco aprovechamiento de las potenciales productivas de la comunidad. - Escasos recursos ingresos económicos de las familias. - Escasa dedicación de las familias en la actividad productiva de manera permanente.

Plan de Desarrollo Concertado Comunal Santiago Santa Rosa 2016 al 2021.

Santiago Santa Rosa -Chapimarca -Aymaraes -Apurímac

TERRITORIAL	<ul style="list-style-type: none"> – Disponibilidad de fluido eléctrico de gran parte de la población. – Existencia de trocha carroable que interconecta con Chalhuanca y Abancay – Disponibilidad de tierras para actividad productivas. 	<ul style="list-style-type: none"> – Persiste desorganización comunal. – Escasa comunicación vial e interconexión entre los sectores de la comunidad. – Problemas de delimitación territorial – Falta ordenamiento territorial.
Y AMBIENTE	<ul style="list-style-type: none"> – Piso ecológico comunal favorable para la preservación de la biodiversidad. – Productores agropecuarios inciden en una producción ecológica. – Cuenta con una variedad de recursos naturales. 	<ul style="list-style-type: none"> – Poca conciencia en la disposición de residuos sólidos en la comunidad. – Falta inventariado de recursos naturales.
INSTITUCIONAL	<ul style="list-style-type: none"> – La comunidad es reconocido y titulado por registros públicos. – Organización comunal existente y reconocida. – Disponibilidad de estatuto comunal actualizado. 	<ul style="list-style-type: none"> – Inasistencia de los pobladores a las asambleas y reuniones comunales. – Escasa capacitación de los directivos comunales en liderazgo. – Poca visión de desarrollo de los comuneros. – Inexistencia del plan de desarrollo comunal. – Desorganización comunal persistente. – Inexistencia de local comunal.
ANÁLISIS DE LAS CONDICIONES EXTERNA DE LA COMUNIDAD		
EJES	Oportunidades	Amenazas
SOCIAL	<ul style="list-style-type: none"> – Políticas favorables para erradicar la desnutrición infantil. – Existe apoyo del gobierno central con programas sociales. – Incremento de canon minero a las municipalidades en los siguientes años. 	<ul style="list-style-type: none"> – Instituciones educativas con mejores equipamientos en otras comunidades. – asistencialismo de parte del gobierno central.

Comunidad Campesina de Santiago Santa Rosa fue reconocida con R.S S/N el 21 de abril de 1949.

Plan de Desarrollo Concertado Comunal Santiago Santa Rosa 2016 al 2021.

Santiago Santa Rosa -Chapimarca -Aymaraes -Apurímac

ECONOMICO	<ul style="list-style-type: none"> - Municipalidad distrital tiene una ODEL operativa. - Creciente demanda de productos agroecológicos. - Existen oferta de las ONGs en apoyar en mejorar la producción local. - Existen programas del gobierno central que apoya la actividad productiva. - Políticas favorables para cobertura de riego tecnificado en terrenos agrícolas. - Incremento de canon minero a las municipalidades en los siguientes años. 	<ul style="list-style-type: none"> - Incidencia de los afectos del cambio climático. - Productos que vienen de afuera. - Ingreso de nuevas plagas y/o parásitos y enfermedades a los cultivos y animales. - Alza de precios de insumos agrícolas y pecuarios.
TERRITORIAL	<ul style="list-style-type: none"> - Disposición de iniciativas a nivel regional y nacional para ampliar la comunicación y electrificación. 	<ul style="list-style-type: none"> - Efectos del cambio climático. - Conflictos territoriales
AMBIENTAL	<ul style="list-style-type: none"> - Creciente consumo de alimentos sanos. - Apoyo de las ONGs en conservación y manejo de recursos naturales. - Incremento de canon minero a las municipalidades en los siguientes años. - Interés por la protección de ojos de manante - Proyectos de forestación 	<ul style="list-style-type: none"> - Posible contaminación del agua y suelo por empresas mineras. - Cambio climático - Fenómeno del Niño - Presencia de la minera - Conflictos sociales intercomunales
INSTITUCIONAL	<ul style="list-style-type: none"> - Oferta de capacitación en liderazgo por algunas ONGs. - Apoyo de ONGs en mejorar y fortalecer la organización comunal. - Incremento de canon minero a las municipalidades en los siguientes años. 	<ul style="list-style-type: none"> - Políticas públicas desfavorables para la organización comunal. - Escasa iniciativa concertadora interinstitucional a nivel local y regional. - Comunidades colindantes

3.2. OBJETIVOS ESTRATEGICOS, OBJETIOS ESPECIFICOS, INDICADORES/ METAS

Objetivos estratégicos

Para promover el impulso del Desarrollo Humano integral y sostenible de la comunidad campesina de Santiago Santa Rosa se han trabajado en cuatro ejes estratégicos. Ello es coherente con la definición en que se enmarca la propuesta de Desarrollo Provincial: en tal sentido, el Plan de Desarrollo concertado comunal considera:

Comunidad Campesina de Santiago Santa Rosa fue reconocida con R.S S/N el 21 de abril de 1949.

Plan de Desarrollo Concertado Comunal Santiago Santa Rosa 2016 al 2021.

Santiago Santa Rosa -Chapimarca -Aymaraes -Apurímac

28

A) EJE DE DESARROLLO SOCIAL.

Objetivo estratégico:

Comuneros fortalecidos con una capacidad de liderazgo para enmarcar con miras al desarrollo comunal

Objetivos específicos:

- Mejoramiento de la casa comunal
- Mejoramiento de agua potable en la comunidad
- Gestión para el funcionamiento de una posta medica de Santiago
- Mejoramiento de la trocha carrazable de Santa Rosa hacia Santiago
- Promover e implementar la crianza de animales menores en hogares.
- Gestionar Proyectos Mejoramiento de saneamiento básico para la Comunidad Campesina de Santiago
- proyecto de viviendas saludables

B) EJE DE DESARROLLO ECONÓMICO.

Objetivo estratégico:

Mejorar las condiciones productivas pecuarias y agrícolas con un sólido fortalecimiento de las asociaciones productoras, canalizando a los mercados de la capital.

Objetivos específicos:

- Proyecto control de la mosca de la fruta tratamiento de otras enfermedades a las frutas.
- Construcciones de canales de riego en la comunidad de Santiago
- Revestimiento de los canales adyacentes de la comunidad de Santiago
- Control de plagas agrícolas en Santa Rosa
- Mejoramiento del cerco perimétrico para desarrollar campaña chica en producción agrícola
- Refaccionamiento del reservorio de Santiago
- Gestión de proyectos frutícolas.
- Proyecto de riegos tecnificados a nivel Comunal.
- Promover capacitaciones y asistencia técnica a los comuneros
- Mejoramiento genético en animales vacunos.
- Promover y fortalecer asociaciones productoras en toda la actividad económica.

C) EJE DE DESARROLLO TERRITORIAL, MEDIO AMBIENTE

Objetivo estratégico:

“Promover la gestión en el manejo de los residuos sólidos y la protección forestal para el cuidado del medio ambiente, preservando los recursos naturales existentes e impulsar con plantaciones forestales nativas en los manantes”.

Objetivos específicos:

- Ejecución de un proyecto de gestión integral de residuos sólidos en la Comunidad Campesina de Santiago Santa Rosa
- Protección de los manantes a nivel de la comunidad
- Reconocimiento de todos los manantes de la comunidad ante la Autoridad Local del Agua ANA Nacional y ALA local

*Comunidad Campesina de Santiago Santa Rosa fue reconocida con R.S S/N el 21 de abril de
1949.*

Plan de Desarrollo Concertado Comunal Santiago Santa Rosa 2016 al 2021.

Santiago Santa Rosa -Chapimarca -Aymaraes -Apurímac

- Proyectos de conservación y Recuperación de suelos
- Proyectos de forestación y reforestación en territorios de la comunidad.
- Cercado y protección de manantes.

D) EJE DE DESARROLLO INSTITUCIONAL

Objetivo estratégico:

Comuneros líderes en la articulación y participación permanentes de sus integrantes con actores locales comunales e institucionales.

29

- Actualización del estatuto comunal.
- Conformación de Consejo de Desarrollo Comunal de la comunidad.
- Promover la participación activa de la mujer y juventud.
- Inventario de bienes de la comunidad.
- Implementación con instrumentos de gestión a las áreas Especializadas de la comunidad.

3.3. PRIORIZACION DEL OBJETIVO OPERATIVO

OBJETIVO ESTRATEGICO	OBJETIVO OPERATIVO	ACCIONES	ESTRATEGIAS	ALIADOS	RESPONSABLES	MONTO
SOCIAL	Gestión para el funcionamiento de una posta medica en Santiago	Gestión comunal ante la DIRESA	Concertación entre el Municipio y la Comunidad.	Municipalidad	Municipalidad, Comunidad, Dirección Regional de Salud.	1500
		Participación de la población en gestión comunal	Convenio con aliados	Municipalidad y ONGs comunidad	Comunidad, Municipalidad, ONGs, MINAG.	3000
	Mejoramiento de agua potable en la comunidad		Gestión comunal	Convenio con aliados	Municipalidad y ONGs comunidad	3000

Comunidad Campesina de Santiago Santa Rosa fue reconocida con R.S S/N el 21 de abril de 1949.

Plan de Desarrollo Concertado Comunal Santiago Santa Rosa 2016 al 2021.

Santiago Santa Rosa -Chapimarca -Aymaraes -Apurímac

	. Gestionar Proyectos Mejoramiento en saneamiento básico para la Comunidad Campesina de Supalla	Taller de sensibilización para autoridades y dirigentes.	Sensibilización y capacitación.	Municipalidad Comunidad	Municipalidad GOREA	2500
		Promover Pasantías a lugares pilotos en viviendas saludables	Convenio con aliados	GOREA Comunidad	Municipalidad, ONGs,	4000
		Intercambio de experiencia vivenciales	Convenio con aliados	Municipalidad ONGs comunidad	Municipalidad GORE	3000
ECONOMICO	Proyecto de riego tecnificados a nivel Comunal.	Sensibilización en la innovación tecnológica	Convenio con aliados estratégicos	Municipalidad ONGs comunidad	Ministerio de agricultura.	3000
		Gestión para desarrollar el proyecto	Asistencia técnica a los comuneros	Municipalidad GRA	Programa mi riego	4000
		Elaborar un perfil técnico	Gestión participativa y concertadora	Programa mi riego Gobierno regional de Apurímac.	Municipalidad, ONGs, MINAG.	7000

Plan de Desarrollo Concertado Comunal Santiago Santa Rosa 2016 al 2021.

Santiago Santa Rosa -Chapimarca -Aymaraes -Apurímac

	Gestión de proyectos frutícolas.	Gestionar el funcionamiento de un vivero frutícola comunal	Gestión participativa y concertadora	Gobierno regional de Apurímac.	Municipalidad, ONGs, MINAG.	3000
		Producción de plántones frutícolas en la comunidad	Convenio con aliados estratégicos	municipalidad Ministerio de agricultura.	Municipalidad, Comunidad, GORE Apurímac.	3000
	Construcción de canal de riego en la comunidad de Santiago	Gestión participativa de la junta directiva comunal	Gestión participativa y concertadora entre actores.		Municipalidad, ONGs, MINAG.	2000
		Elaboración de un perfil técnico para la ejecución	Convenio con aliados estratégicos	Programa mi riego Gobierno regional de Apurímac. comunidad		20000
AMBIENTAL	Reconocimiento de todos los manantes de la comunidad ante la Autoridad Local del Agua ANA Nacional y ALA local	Promover la participación de la población sobre la importancia del cuidado del agua	Concertación entre el Municipio y la Comunidad.	Región a través de recursos naturales.	Región a través de recursos naturales.	5000
		Talleres de sensibilización y recojo de datos para la inscripción de los manantes	Recojo de información y consolidación de la gestión	Municipalidad ANA	Municipalidad ANA Comunidad	3000

Plan de Desarrollo Concertado Comunal Santiago Santa Rosa 2016 al 2021.

Santiago Santa Rosa -Chapimarca -Aymaraes -Apurímac

		Gestión comunal en el reconocimiento de sus manantes ante ALA	Convenio con aliados	Municipalidad ANA	Municipalidad ANA	3000
	Cercado y protección de manantes.	Taller de Sensibilización sobre la protección de sus manantes	Concertación entre el Municipio y la Comunidad.	Municipalidad GRA	Municipalidad, Comunidad, GORE Apurímac.	2000
		Difusión de spots, radiales y televisivos.	Convenio con aliados	Municipalidad Salud.	Municipalidad salud Comunidad	3500
INSTITUCIONAL	Actualización del estatuto comunal.	Sensibilización del uso de su herramienta comunal	Con aliados estratégicos	Programa bosques manejados (PIP comunal)	GRA Municipalidad	1000
	Promover la participación activa de la mujer y juventud.	Taller de capacitaciones en la promoción de participación de mujeres y jóvenes.	Convenio con aliados Estratégicos	Presidente comunal	Presidente comunal	2000

Plan de Desarrollo Concertado Comunal Santiago Santa Rosa 2016 al 2021.

Santiago Santa Rosa -Chapimarca -Aymaraes -Apurímac

IV. PROCESO DE IMPLEMENTACION DEL PLAN DE DESARROLLO COMUNAL.

Para la implantación y puesta en funcionamiento del Plan de Desarrollo Concertado Comunal (PLADECOM), se debe promover un espacio de concertación en la comunidad denomino el Concejo de Desarrollo Comunal de Santiago Santa Rosa. (CODECO), promovido por la junta directiva de la comunidad, quienes tendrán la función de evaluar y monitorear el cumplimiento de PLADECOM.



Comunidad Campesina de Santiago Santa Rosa fue reconocida con R.S S/N el 21 de abril de 1949.

Plan de Desarrollo Concertado Comunal Santiago Santa Rosa 2016 al 2021.

Santiago Santa Rosa -Chapimarca -Aymaraes -Apurímac

4.1 ESTRUCTURA ORGANICA DEL CONSEJO DE DESARROLLO COMUNAL DE SANTIAGO SANTA ROSA.

La directiva comunal para institucionalizar al CODECO deberá promover el nombramiento la elección del presidente de CODECO, y la Secretaria Técnica, estos cargos deberá asumir una de las instituciones colegiadas y acreditadas.

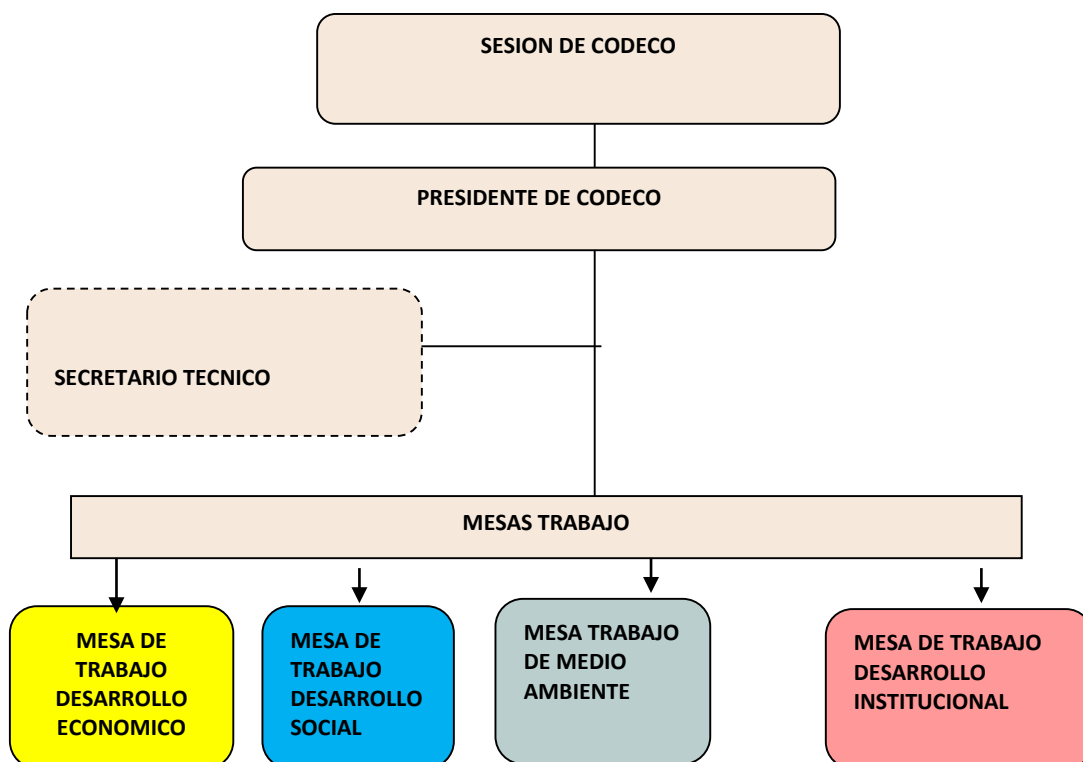

Para el funcionamiento y cumplimiento de funciones de los miembros del CODECO, se deberá elaborar el reglamento interno de forma participativa y esta deberá ser validada bajo consenso en sesiones promovidas por el presidente, seguidamente se procederá la conformación de mesas técnicas de desarrollo por ejes, la responsabilidad de estas serán asumida por instituciones relacionadas al tema de su competencia y afinidad.

Plan de Desarrollo Concertado Comunal Santiago Santa Rosa 2016 al 2021.

Santiago Santa Rosa -Chapimarca -Aymaraes -Apurímac

v. ANEXO

5.1 LISTADO DE INSTITUCIONES QUE PUEDEN FACILITAR LA EJECUCION DE LOS PROYECTOS

Gobierno Regional	Wilber Fernando Venegas Torres/Jr. Puno N°107 Abancay/Tel.083-322888
Alcalde Abancay	José Manuel Céspedes Jr. Lima N°206 Abancay/Tel. 083-321195
Alcalde de Chapimarca	
Alcalde Provincial de Aymaraes	Víctor Álvaro Candía Segovia/Plaza de Armas S/N Tel.781371
Gerencia de Recursos Naturales	Francisco Edgardo Medina Castro
Consejero por Aymaraes	Guillermo Quispe Aymituma /gobierno regional/Tel.323533
Dirección Regional de Agricultura Abancay	Cornelio Estaqueo Taipe Dongo/Av.Garcilazo N°250 Abancay
MINAGRI Abancay	Ing. Mayri Antonio Sifuentes Flores/Jr Lima N°206 Abancay Plaza de Armas
AGRORURAL	Ing. Rober Camero Villasante /Av. Andrés A. Cáceres N°374 Abancay
Caritas del Perú.	Santos Doroteo Borda López /Av. Daniel A. Carrión N° 511- Abancay. Tel 083321453
Dirección regional de la producción.	Edwin Valverde Tapia / jr. Mayta Capac s/n – Patibamba- Abancay Tel 083321695
Datos de Centro De Promoción Y Desarrollo Rural Apurímac (CEPRODER)	Tel 083-321875 / Prolongación Cusco 529-531 Abancay
Instituto De Investigación Y Desarrollo Andino (IIDA)	Tel.083-324151/ Urb. Los Ingenieros A-6 Abancay
ARORURAL -Aymaraes	Ing. Julio Meléndez Valencia /Tel 964506127
Instituto Nacional de Defensa Civil	Ing.Juseyn Zela Aranivar/Tel.083-502711
SENASA	Ing. David Pereza Batállanos /Tel.983080663