

# PLAN DE DESARROLLO CONCERTADO COMUNAL DE PAMPALLACTA

2016 AL 2021

Pampallacta - Chapimarca - Aymaraes - Apurímac

---



1

Comunidad Campesina de PAMPALLACTA.

Distrito de Chapimarca.

Provincia Aymaraes.

Región Apurímac.

*Comunidad Campesina de Pampallacta fue reconocida con R.S. S/N 30 de octubre de 1943.*

# PLAN DE DESARROLLO CONCERTADO COMUNAL DE PAMPALLACTA

2016 AL 2021

Pampallacta - Chapimarca - Aymaraes - Apurímac

---

## CONTENIDO

<b>INDICE</b> .....	2	
PRESENTACION.....	3	
CAPITULO I		
ASPECTOS GENERALES DE LA COMUNIDAD.....	5	
✓ Ubicación y Límites		
✓ Accesibilidad		
✓ Antecedentes Históricos		
✓ Extensión		
✓ Altitud y clima		
✓ Población		
CAPITULO II		
SITUACION ACTUAL DE LA COMUNIDAD.....	10	
✓ Servicio de Educación		
✓ Servicio de Salud		
✓ Servicios Básicos		
✓ Actividades Económicas		
✓ Recursos Naturales		
✓ Actores locales		
CAPITULO III		
ANALISIS ESTRATEGICO.....	20	
✓ Análisis Estratégico –FODA		
✓ Visión estratégica de desarrollo		
✓ Misión		
✓ Identificación y análisis de los ejes estratégicos		
✓ Programas de implementación estratégica de actividades y proyectos		
CAPITULO IV		
ESTRATEGIAS PARA LA IMPLEMENTACION DEL PLAN DE DESARROLLO.....	27	
CAPITULO V ANEXOS.....		31

# PLAN DE DESARROLLO CONCERTADO COMUNAL DE PAMPALLACTA 2016 AL 2021

Pampallacta - Chapimarca - Aymaraes - Apurímac

---

## PRESENTACION

En un inicio era difícil entender el trabajo de muchas instituciones tanto públicas como de las privadas y nos preguntábamos por qué siempre vienen las instituciones y nos piden información de todo tipo y no se observa los cambios dentro de la comunidad, pero todo esto cambio cuando nos han explicado los profesionales del PIP comunal sobre la importancia del plan de desarrollo comunal y nos dimos cuenta que era muy positivo e importante para el desarrollo de la comunidad Pampallacta e inmediatamente hemos programado las actividades para concretizar este objetivo.

Ahora podemos decir misión cumplida, tenemos finalmente nuestro Plan de Desarrollo Comunal que es producto del empeño, interés y participación decidida de todos los comunero y el compromiso del gobierno regional con el proyecto: Mejoramiento de la Gestión Comunal para el Desarrollo de la Actividad Forestal en 20 Microcuencas y 04 Subcuencas de la Región de Apurímac, que es parte del Programa Sacha Tarpuy, cuya ejecución se da a través de la Gerencia regional de Recursos Naturales y Gestión del Medio Ambiente.

Nuestro plan de desarrollo comunal en adelante nos permitirá realizar las gestiones en diferentes instituciones y utilizaremos en espacios decisivos como es el Presupuesto Participativo distrital, provincial y regional, de la misma manera nos permitirá gestionar en las organizaciones no gubernamentales.

Juan Carlos Silva López  
*Presidente de la comunidad de la Pampallacta.*

# PLAN DE DESARROLLO CONCERTADO COMUNAL DE PAMPALLACTA 2016 AL 2021

Pampallacta - Chapimarca - Aymaraes - Apurímac

---

## DIRECTIVA DE LA COMUNIDAD CAMPESINA DE PAMPALLACTA PERIODO 2015 AL 2016

### **PRESIDENTE**

Juan Carlos Silva López

### **VICEPRESIDENTE**

Hernán Aroni Taype

### **TESORERO**

Aniceto Taype Sihuin

### **SECRETARIO**

Benito Alfredo Quispe Soller

### **FISCAL**

### **VOCAL**

Antero Taype

# PLAN DE DESARROLLO CONCERTADO COMUNAL DE PAMPALLACTA 2016 AL 2021

## Pampallacta - Chapimarca - Aymaraes - Apurímac

---

### I. ASPECTOS GENERALES.

#### 1.1 UBICACIÓN

##### 1.1.1 Ubicación geográfica.

- Latitud Sur: 14° 00' 1686"
- Longitud Oeste: 73° 05' 2979

##### ➤ Altitud del centro poblado de la comunidad campesina:

- Pampallacta : 2,635 m.s.n.m.
- Altitud máxima del territorio comunal. 4,635 m.s.n.m
- Altitud mínima del territorio comunal. 2, 751 m.s.n.m

##### Colindantes:

- Norte : Chapimarca.
- Este : Patapata y Pachaconas.
- Sur : Ancobamba y Santiago.
- Oeste : Supalla y rio Pachachaca.

##### 1.1.2 Ubicación política.

REGIÓN	Apurímac
PROVINCIA	Aymaraes
DISTRITO	Chapimarca
Comunidad	Pampallacta

# PLAN DE DESARROLLO CONCERTADO COMUNAL DE PAMPALLACTA 2016 AL 2021

Pampallacta - Chapimarca - Aymaraes - Apurímac

## 1.1.3 Mapa de ubicación.

**Figura N°1: Departamento: Apurímac**



6

**Gráfico N°2: MAPA DE UBICACIÓN DE LA  
PROVINCIA DE AYMARAES.**



**Gráfico N°3: DISTRITO DE  
CHAPIMARCA**



Comunidad Campesina de Pampallacta fue reconocida con R.S. S/N 30 de octubre de 1943.

# PLAN DE DESARROLLO CONCERTADO COMUNAL DE PAMPALLACTA

2016 AL 2021

Pampallacta - Chapimarca - Aymaraes - Apurímac

## 1.1.4. Vías de acceso

La red vial de carretera a lo largo de la comunidad de Pampallacta es de 26 kilómetros, que comprende desde el sector Antarumi a la zona poblada de Pueblo nuevo capital de la comunidad campesina de Pampallacta

**Cuadro Nº 01**

**Descripción de las vías de Acceso de la comunidad**

Vía de acceso	Kilómetros	Condición	Tiempo recorrido
Abancay – Antarumi	60 km	Asfaltado	1 Hora
Chalhuanca- Antarumi	70 km	Afirmado	1.20 horas
Antarumi – Ccollpaccasa pueblo nuevo Pampallacta	26 km	Trocha Carrozable	1 hora 30 minutos

Fuente: Recolección en campo 2016

El cuadro Nº 02 muestra los diferentes caminos peatonales que une a las diferentes comunidades vecinas como también para las vías de acceso donde hay vehículos.

**Cuadro Nº 02**

**Caminos peatonales que unen a las diferentes comunidades**

<b>Caminos</b>	Accobamba- Sayawasi –Ccallpawasi- Pampallacta
	Pampatama-Wayllabamba-Wanchuylo-Kiswarpata-Pampallacta.
	Santa Rosa-Supalla-Pumañan-Pampallacta

Fuente: Recolección en campo 2016

**Imagen Nº 04**

**Imagen de acceso vial a la C.C de Pampallacta. 2016**

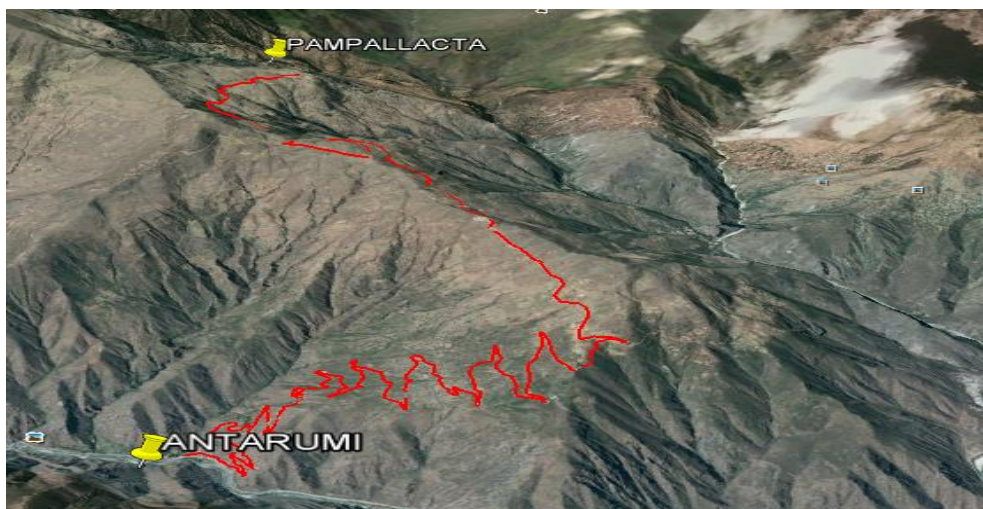

Fuente: Recolección en campo 2016

Comunidad Campesina de Pampallacta fue reconocida con R.S. S/N 30 de octubre de 1943.

El camino de herradura, por lo general se encuentran en mal estado de conservación, constituyendo un peligro para los transeúntes, principalmente para los niños; agudizándose el problema en épocas de lluvia.

#### 1.2 RESEÑA HISTORICA.

La comunidad Campesina de Pampallacta es una comunidad fundada por un grupo de hombres y mujeres rebeldes que ante los abusos de los hacendados y terratenientes (familia Dongo, Fuentes Garay, Gonzales) de la época de la colonia e inicios de la vida republicana del país, estos valientes y dignos hombres en un inicio se constituyeron en el sector Chirma en vista que un lugar con riesgo de deslizamientos se reubicaron en el sector Huito, este lugar estuvo ubicado cerca al río donde llegaban truenos de rayos y por temor a posibles afectación de las inclemencias de la naturaleza nuevamente se reubicaron en el sector Mauca llacta, un lugar donde corría fuertes vientos y con ello el frío y las heladas en permanentes vuelven a la zona donde había una pequeña pampa, al situarse en esta parte los ocupantes mencionan “este lugar es pampa aquí haremos nuestro pueblo” por esta razón llegan a denominar el lugar como Pampallacta que en español significa pueblo en una pampa.

Los pobladores ya situados en el sector Pampallacta inician el proceso de reconocimiento como comunidad, llegando así concretizar el 30 de octubre de 1943 con 559 familias y registrada ante Superintendencia Nacional de Registros Públicos (SUNARP) el 21 mayo de 1990 y titulada con 11,047 hectáreas de terrenos que abarcaría hasta el distrito de Antabamba, Grau, Abancay.

Los comuneros siendo hoy una de las 06 comunidades del distrito de Chapimarca.

La comunidad de Pampallacta en la época de la violencia sociopolítica sufrió la persecución de sus autoridades, la desaparición de muchos hombres y mujeres, la tortura, el hambre, la destrucción de sus bienes y recursos. Se afectó también el tejido social, lo que hizo que muchas personas se vieran obligadas a abandonar sus comunidades de origen; sólo algunos de ellos se quedaron: los ancianos, las mujeres y los niños. La violencia política fue la causa para muchas debilidades y problemas con las cuales la comunidad se encuentra hoy en día.

Otro hecho importante que ocurrió en la comunidad fue la amenaza de deslizamiento de tierras en el año 2000 de la parte alta del cetro poblado de Pampallacta a consecuencia de exceso de lluvias y fue declarado zona no habitable por autoridades de defensa civil, hecho que forzó a los pobladores a reubicarse en diferentes zonas de la comunidad, la gran mayoría trasladándose al sector Suparaura que se encuentra ubicado en la parte noreste de la comunidad. Esta reubicaciones permanentes es una de las debilidades principales para la organización actual de la comunidad.



# PLAN DE DESARROLLO CONCERTADO COMUNAL DE PAMPALLACTA

2016 AL 2021

Pampallacta - Chapimarca - Aymaraes - Apurímac

## 1.3 Actividades de la comunidad que realiza todos los años

**Cuadro N° 03**  
**Calendario festivo de la comunidad**

MES	Actividades Agropecuarias.	Fechas de Festivos
<b>Enero</b>	Sembrío de cereales e inicio, ccoreo de maíz.	02 de Enero Aniversario del distrito de Chapimarca.
<b>Febrero</b>	Desyerbe de cultivos de maíz, las familias permanecían en cabañas cuidando sus animales.	La comunidad celebra la fiesta de carnavales de una manera típica y organizados por autoridades y waca tinkay
<b>Marzo</b>	Las familias permanecen en sus cabañas cuidando sus animales y algunas familias roturan laymes.	Algunos años se celebran pascuas a finales del mes.
<b>Abril</b>	Cosecha de papas u otros tubérculos como ulluco, mashua, oca en las partes altas de la comunidad.	Algunos años se celebra las pascuas a inicios del mes.
<b>Mayo</b>	Cosecha de maíz.	03 de mayo se celebra Santa cruz.
<b>Junio</b>	Cosecha de cereales como trigo cebada.	29 de junio fiesta patronal San Pedro y San Pablo.
<b>Julio</b>	Construcción de casas y faenas comunales.	25 de julio fiesta celebrada por las autoridades.  28 de julio fiestas patrias.
<b>Agosto</b>	Continúa construcción de casas y doma de toros.	30 de agosto fiesta costumbrista de Santa Rosa de Lima.
<b>Setiembre</b>	25 de setiembre inicio de sembrío de maíz.	Escarbe y limpieza de sequía.
<b>Octubre</b>	Continúa de siembra de maíz.	Virgen Asunta
<b>Noviembre</b>	Siembra de maíz en zonas que no tienen riego.	1 y 2 Todos los santos
<b>Diciembre</b>	Primer lampeo de maíz.	08 de diciembre fiesta costumbrista de inmaculada concepción.

Fuente: Taller PDC 2016

*Comunidad Campesina de Pampallacta fue reconocida con R.S. S/N 30 de octubre de 1943.*

# PLAN DE DESARROLLO CONCERTADO COMUNAL DE PAMPALLACTA

2016 AL 2021

Pampallacta - Chapimarca - Aymaraes - Apurímac

## II. DIAGNOSTICO SITUACIONAL DE LA COMUNIDAD CAMPESINA PAMPALLACTA.

### 2.1 DIAGNOSTICO SOCIAL:

#### 2.1.1 Aspecto poblacional.

El número de comuneros empadronado son 114, de este total 58 son mujeres y 56 varones, la mayoría dedicados a la agricultura, amas de casa y ganadería.

**Cuadro N° 04**  
**Comuneros empadronados.**

COMUNIDAD	Habitantes de la comunidad	
	comuneros	Población
Comunidad de Pampallacta	114	300

Fuente: Taller PDC 2016

El cuadro N° 05 Muestra la cantidad de familias que habitan en la comunidad de Pampallacta ya que esta comunidad desde más antes vino reubicando de lugar por el deslizamiento en épocas de lluvia pero hay familias que no se retiraron y siguen habitando en el lugar y quedaron como anexo de la comunidad.

**Cuadro N° 05**  
**Número de Familias según los anexos de la comunidad.**

COMUNIDAD	Anexos	Población
Comunidad de Pampallacta	Mauca Ilacata	15 Familias
	Suparaura	10 Familias
	Illapata	10 Familia
Mosocc Pampallacta	Comunidad	195 Familias

Fuente: Taller PDC 2016

#### 2.1.2 Aspectos culturales.

##### a. Idioma

En la comunidad campesina de Pampallacta los comuneros tiene como lengua o dialecto materno el quechua con un promedio del 20%principalmente la población femenina, seguido por el idioma castellano con un 77% ambos idiomas (quechua y castellano) y 3% solo castellano, otros idiomas no se habla ni se practica en la comunidad otros idiomas.

*Comunidad Campesina de Pampallacta fue reconocida con R.S. S/N 30 de octubre de 1943.*

# PLAN DE DESARROLLO CONCERTADO COMUNAL DE PAMPALLACTA 2016 AL 2021

## Pampallacta - Chapimarca - Aymaraes - Apurímac

**Cuadro N° 06**

**Idiomas predominantes en la Comunidad Campesina de Pampallacta.**

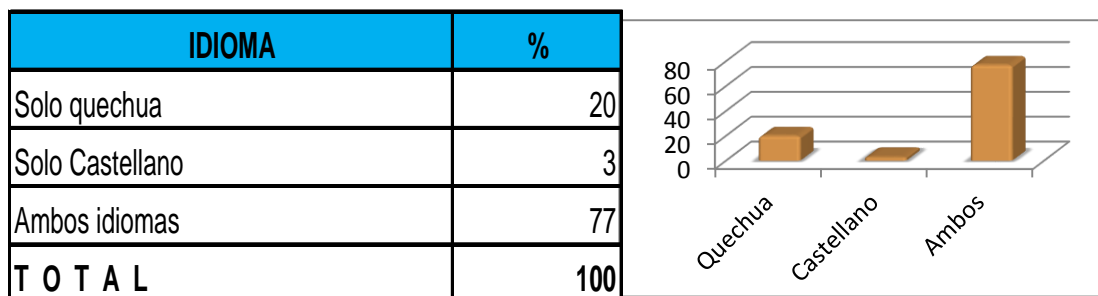

Fuente: Taller PDC 2016.

### 2.1.3 Aspecto educativo.

#### a. Institución educativa de la comunidad.

En temas de educación la comunidad cuenta con 03 centros educativos de los tres niveles, Inicial, Primaria, Secundaria, instaladas en el centro poblado de Pampallacta, en el siguiente cuadro se muestran datos recogidos de la Instituciones Educativas de la comunidad.

**Cuadro N°07**

**Centros Educativos de la comunidad de Pampallacta**

Nivel	Centro Educativo	Estado del Colegio	Estudiantes 2016	Docentes
Educación Inicial	I.E. Inicial- Nro.136 José Antonio Encinas	-Cuenta con 3 aulas -Es construida con adobe acabado con yeso y techo calamina -Cuenta con servicios higiénicos -Cuenta con biblioteca básica	14	1
Educación Primaria	I.E. Primaria Nro. 54314 Inmaculada Concepción	Cuenta con 6 aulas -Es construida con ladrillo acabado con cemento y techo teja andina -Cuenta con servicios higiénicos Agua consumo entubado, energía eléctrica, Botiquín de primeros auxilios, biblioteca básica, Comedor escolar, Taller Productivo y Sala de cómputo.	44	6
Educación Secundaria	I.E. Secundaria de Pampallacta	Cuenta con 3 aulas -Es construida con ladrillo acabado con cemento y techo teja andina -Cuenta con servicios higiénicos Agua consumo entubado, energía eléctrica, Botiquín de primeros auxilios, biblioteca básica, Comedor escolar, Taller Productivo y Sala de cómputo.	30	5

Fuente: Recolección de datos en campo 2016

*Comunidad Campesina de Pampallacta fue reconocida con R.S. S/N 30 de octubre de 1943.*

# PLAN DE DESARROLLO CONCERTADO COMUNAL DE PAMPALLACTA 2016 AL 2021

Pampallacta - Chapimarca - Aymaraes - Apurímac

---

**Imagen N° 05**  
**Institución Educativa Primaria Nro. 54314 Inmaculada Concepción**



12

**Imagen N° 06**  
**Niño de la Institución Educativa Inicial mostrando su refrigerio**



Fuente: Recolección de datos en campo 2016

#### **2.1.4 Aspecto salud.**

La comunidad campesina de Pampallacta cuenta con un Puesto Salud que atiende a la población con limitaciones por lo que cuenta con un equipamiento

*Comunidad Campesina de Pampallacta fue reconocida con R.S. S/N 30 de octubre de 1943.*

# PLAN DE DESARROLLO CONCERTADO COMUNAL DE PAMPALLACTA

2016 AL 2021

Pampallacta - Chapimarca - Aymaraes - Apurímac

básico de atención de primeros auxilios, consultorio, no cuentan con unidades de transporte para el traslado de los pacientes en casos de emergencia.

## a. Indicadores de Salud.

Personal que labora en el CC.SS de la comunidad campesina de Pampallacta.

### Cuadro N° 08

#### Personal que labora en el puesto de salud

Centro de salud.	Personal	Modalidad de servicio.	Cantidad
Puesto de Salud de Pampallacta	Tec efemermeria.	Nombrada.	01
	Licenciada en enfermería.	SERUM	01
<b>TOTAL</b>			<b>02</b>

Fuente: Tec. Enfer. Elena Yauri Huamán Ramos 2016

### Imagen N° 07

#### Técnica Enfermera atendiendo a la población en el puesto de salud



## c. Situación de la salud de las gestantes de la Comunidad.

Las madres gestantes de la comunidad de Pampallacta son atendidos en el puesto de salud de Pampallacta que se encuentra ubicada en el mismo centro poblado de la comunidad. En una evaluación en los meses de abril a junio se registraron una madre gestante los cuales vienen siendo atendidos en el puesto de salud.

### Cuadro N° 09

Estado de salud de las gestantes	N°
N° total de gestantes que viven en la comunidad.	1
N° de gestantes evaluados.	1
N° de gestantes con peso normal.	1
N° de gestantes con Seguro Integral de Salud (SIS).	1

Fuente: Tec. Enfer. Elena Yauri Huamán Ramos 2016

*Comunidad Campesina de Pampallacta fue reconocida con R.S. S/N 30 de octubre de 1943.*

# PLAN DE DESARROLLO CONCERTADO COMUNAL DE PAMPALLACTA

2016 AL 2021

Pampallacta - Chapimarca - Aymaraes - Apurímac

## d. Reporte mensualizado del estado nutricional de niños menores de 5 años.

Según el reporte del puesto de salud de Pampallacta, en temas de nutrición es preocupante ya que en las evaluaciones del mes enero a julio del 2016 reporta de los 3 niños evaluados 2 están en una situación de desnutrición crónicos y uno con desnutrición agudo.

**Cuadro N° 10**

Estado nutricional de niños de 05 años.	N°
Número de registrados.	3
Número de evaluados.	3
Cantidad de niños con desnutrición crónica.	2
Número de niños con desnutrición agudo	1

Fuente: Tec. Enfer. Elena Yauri Huamán Ramos 2016

## 2.1.5. Aspecto viviendas y saneamiento básicos.

### a. Agua Potable.

En la comunidad de Pampallacta de un 100% tenemos un 93.2% que tienen la red pública fuera de la vivienda, que un 5% utilizan agua para consumo de los manantes y/o canales.

**Cuadro N° 11**

Categoría	casos	%
Red pública fuera de la vivienda	205	93.2
Río, acequia, manantial, o similar	11	5
Vecino	4	1.8
<b>Total</b>	<b>220</b>	<b>100</b>

Fuente: Puesto de salud Pampallacta 2016

En la comunidad falta la cobertura de los servicios básicos ya que hay hogares en la que consume agua de los manantes y canales de regadío.

### b. Desagüe y/o Letrinas

En la comunidad de Pampallacta se encuentra distribuida de acuerdo a los servicios básicos con las que cuenta cada familia de los 220 hogares, solo 125 hogares hacen sus necesidades en un pozo ciego y 86 hogares en pozo sépticos, ríos o acequias 01 hogares y 6 hogares no tienen.

**Cuadro N° 12**

Categoría	casos	%
Red pública dentro de la vivienda	2	0.9
Pozo séptico.	86	39.1
Pozo ciego.	125	56.8
Río o acequia	1	0.5
No tiene.	6	2.7
<b>Total</b>	<b>220</b>	<b>100</b>

Fuente: Puesto de salud Pampallacta 2016

*Comunidad Campesina de Pampallacta fue reconocida con R.S. S/N 30 de octubre de 1943.*

#### Imagen 08

#### Condiciones de un pozo séptico en la comunidad



Fuente: Recolección de datos encampo 2016

#### 2.2 DIAGNOSTICO ECONOMICO.

La base productiva de la comunidad campesina de Pampallacta se basa principalmente en la actividad agropecuaria lo que significa el 90% de la PEA; se sabe que existe un bajo nivel de producción y productividad, por lo que se deriva bajo nivel de ingresos y calidad de vida para la población dedicada a este sector productivo.

##### 2.2.1 Actividad agrícola.

###### a. Uso de tierras.

La comunidad campesina de Pampallacta cuenta con 11,047 hectáreas de terrenos de propiedad que equivale al 62% .El uso de tierras dentro de la comunidad está determinado por las características geomorfológicas que dan lugar a la práctica de diferentes tecnologías, por lo que estos elementos limitantes no permiten la aplicación extensiva de nuevos métodos y mecanización de la agricultura.

###### b).Principales cultivos.

La producción es muy diversificada, como consecuencia de la heterogénea configuración ecológica que origina zonas de vida con aptitudes para cultivos diversos. Los principales cultivos son: pastos, cebada, maíz, trigo, haba, tarhui, oca, olluco, papa nativa.

# PLAN DE DESARROLLO CONCERTADO COMUNAL DE PAMPALLACTA 2016 AL 2021

Pampallacta - Chapimarca - Aymaraes - Apurímac

**Cuadro N° 13**  
**Nuestros principales cultivos de la comunidad de Pampallacta**

CULTIVO	SUPERFICIE (Has)	RENDIMIENTO PROMEDIO (Kg/Ha)	MES DE SIEMBRA	MES DE COSECHA	COSTO DE PRODUCCIÓN (Ha/SOL/ES)	PRECIO CHACRA (SOLES/KG) ARROBA	NIVEL TECNOLÓGICO QUE SE EMPLEA PARA SU PRODUCCIÓN			DESTINO		
							tradicional	Semitecnificado	tecnificado	autoconsumo	venta	Otro * semi-lla
1.Papa	8	3	Nov	mayo	4000.00	10.00	X	-	-	X	-	X
2.Maíz	12	2.5	Set-Oct	May	3500.00	20.00	X	-	-	X	-	X
3.Trigo	15	3	Dic-enero	Jun	400	20.00	X	-	-	X	-	X
4.Cebada	4	2.5	Dic-enero	Jun	400	20.00	X	-	-	X	-	X
5.Haba	2	2	Nov	May	500	25.00	X	-	-	X	-	X
6.Olluco	2	2	Oct	May	1000	15.00	X	-	--	X	-	X
7.Oca	3	2	Oct	May	1000	15.00	X	-	-	X	-	X

Fuente: Taller PDC 2016

El cuadro N° 15 hace mención de los laymes que los pobladores utilizan en forma permanente para las diferentes actividades agrícolas como: maíz, trigo cebada y papa, también es utilizada para el cultivo de oca, maswa, olluco en pequeñas parcelas productivas que es destinado para el autoconsumo.

**Cuadro N°14**  
**Los principales laymes de producción agrícola en la comunidad**

producción agrícola	Laymes
Maíz, haba	Huito, Punkilliqui, Cuncani
Trigo, cebada	Kiswarpata, Uchuycruz, Cullaway
Papas nativas, papa comercial	Chipccani

Fuente: Taller PDC 2016

### c. Riego

Una de las principales debilidades de la producción en la comunidad se basa en el escaso manejo del riego, una por la escasez de agua y la precariedad de la infraestructura y otra por las técnicas inadecuadas que se practican.

*Comunidad Campesina de Pampallacta fue reconocida con R.S. S/N 30 de octubre de 1943.*



# PLAN DE DESARROLLO CONCERTADO COMUNAL DE PAMPALLACTA 2016 AL 2021

Pampallacta - Chapimarca - Aymaraes - Apurímac

## Imagen N° 09

### Imagen del canal de riego de la C.C Pampallacta 2016

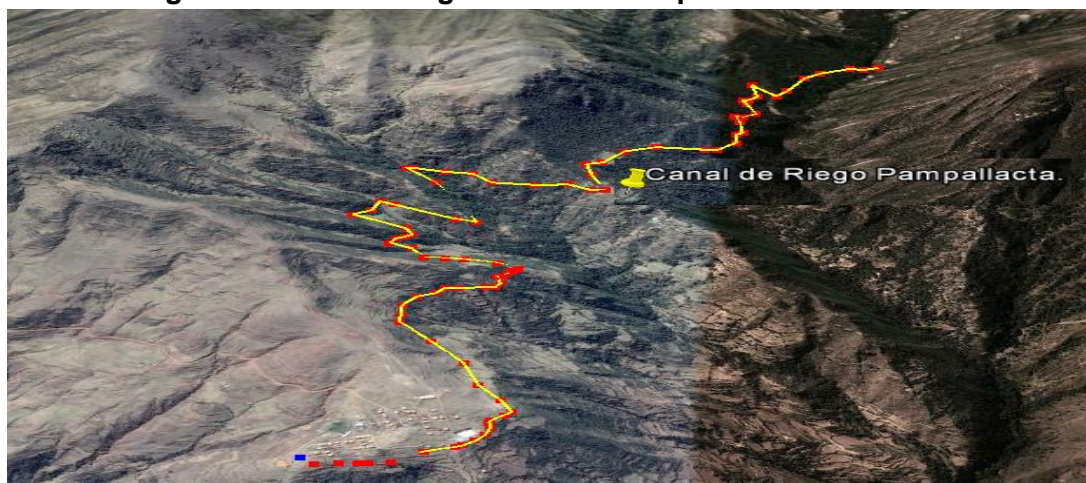

Fuente: Recolección de datos encampo 2016

#### d. Sistemas de riego de la comunidad.

La comunidad campesina de Pampallacta cuenta con un sistema de riego que compone de bocatoma y un canal de riego de concreto armado abierto de aproximado de 5 Kilómetros de recorrido.

#### 2.2.2 Producción pecuaria.

Los comuneros crían animales mayores como: ganado vacuno, equino, ovino, porcinos, caprinos, en su mayoría son de raza y clase criollo, así mismo la crianza de animales menores como el cuy, gallinas es de forma tradicional..

##### a. Ganados Vacunos.

En la actualidad la mayoría de los comuneros mantiene una crianza de ganados vacunos de raza criollo y en forma extensiva

#### 2.2.3. Otras actividades económicas en la comunidad.

En la comunidad aparte de la actividad agropecuaria, algunos comuneros se desempeñan como obreros, en obras públicas y privadas de construcción en localidades, minería artesanal en la parte alta de la comunidad de Pampallacta y otras ciudades como también cuenta con bodegas

### Cuadro N° 16

#### Las bodegas con las que cuenta la comunidad

Tipo de actividad comercial	cantidad de establecimientos
Bodega.	2
Cabina telefónica.	1

Fuente: Recolección de datos en campo 2016

*Comunidad Campesina de Pampallacta fue reconocida con R.S. S/N 30 de octubre de  
1943.*

**2.3. DIAGNOSTICO MEDIO AMBIENTE.**

La comunidad de Pampallacta es una de las comunidades de Chapimarca que tiene una escasez única en recurso agua, sin embargo tiene una riqueza en recursos naturales aún por aprovechar para el desarrollo de la propia comunidad.

**2.3.1. Recursos hídricos**

La comunidad de Pampallacta a comparación de las otras comunidades del distrito tiene insuficiente abastecimiento de agua dependiendo de las comunidades ubicadas en las partes altas del distrito.

**Cuadro Nº 15**

**Las fuentes hídricas con las que cuenta la comunidad de Pampallacta**

MANANTES	LAGUNAS	RIOS
La comunidad de Pampallacta cuenta los siguientes manantes: Huaylla puquio, Kishuarpuquio, Parccaparcca, Ccatapuquio, Allcopuquio, Checcpani, Collaway, Waccarani, Yerbabuenayuc, Chanchiyuc, Ayataccsana de las cuales hacen uso para el riego en la agricultura.	Cuenta con dos lagunas de nombres: Toctoccocha, Chaupiccocha, Anantay, Huarmiccocha, Chamaca, Poctoccocha, Valsaccocha,	Punkilliqui  Wito

Fuente: Taller PDC 2016

**2.3.2. Principales recursos de la comunidad.**

Tenemos las principales especies forestales nativos, introducidas, plantas medicinales y pastos cultivados que los comuneros hacen uso para las diferentes actividades cotidianas del hogar.

**CUADRO Nº: 17**

**Nuestros Recursos Forestales**

Especies introducidas	usos
<b>Forestal:</b> Eucalipto	Leña, madera
<b>Frutales:</b>	
Durazno, Manzano	Consumo familiar
<b>Medicinales:</b> orégano y hierba buena, muña	Mate, dolores estomacales, inflamación
Cebada, alfalfa, trigo	Forraje, alimento

Fuentes: Taller PDC 2016

*Comunidad Campesina de Pampallacta fue reconocida con R.S. S/N 30 de octubre de 1943.*

# PLAN DE DESARROLLO CONCERTADO COMUNAL DE PAMPALLACTA 2016 AL 2021

## Pampallacta - Chapimarca - Aymaraes - Apurímac

Se hace mención en el cuadro N° 18 las plantas nativas que se encuentran en la comunidad y los usos que se le da a cada uno de estas plantas.

**CUADRO N°: 18**

**Las especies forestales nativas que existen en nuestra comunidad y usos que se le dan.**

ESPECIES	USO QUE SE LE DA
molle	Mangos de herramientas, leña, para chicha
Chachacomo	Mangos de herramientas (artesanía), leña,
Chillca	leña, teñido
huananhuay	Cercos, artesanía, leña.

Fuentes: Taller PDC 2016

El cuadro N° muestra las especies forestales que fueron instaladas por las diferentes instituciones así como pino y eucalipto

**Cuadro N° 19**

**Instalación de especies forestales en la comunidad de Pampallacta**

Instalación de forestales			
Institución	Especie	Hectáreas	Sectores y/o lugar
AGRORURAL	Pino	08	Ccachani
Gobierno Regional mediante la Gerencia de Recursos Naturales, a través del Programa Sacha Tarpuy	Eucalipto Pino	32	Waccarani Acchaccasa

Fuentes: Taller PDC 2016

La imagen 08 muestra la forestación de pinos realizados por la institución AGRORURAL que se instaló en el año 2013 en una extensión de 8 hectáreas que falta el manejo y la poda de los plantones.

Imagen N° 10

Forestación con pinos en la comunidad de Pampallacta



Fuente: Recolección de datos en campo 2016

## 2.4. DIAGNOSTICO INSTITUCIONAL.

### 2.4.1. Organización comunal de Pampallacta.

La organización de la comunidad de Pampallacta se basa de acuerdo a la asamblea general, que es liderada por el presidente comunal y sus miembros de la junta directiva.

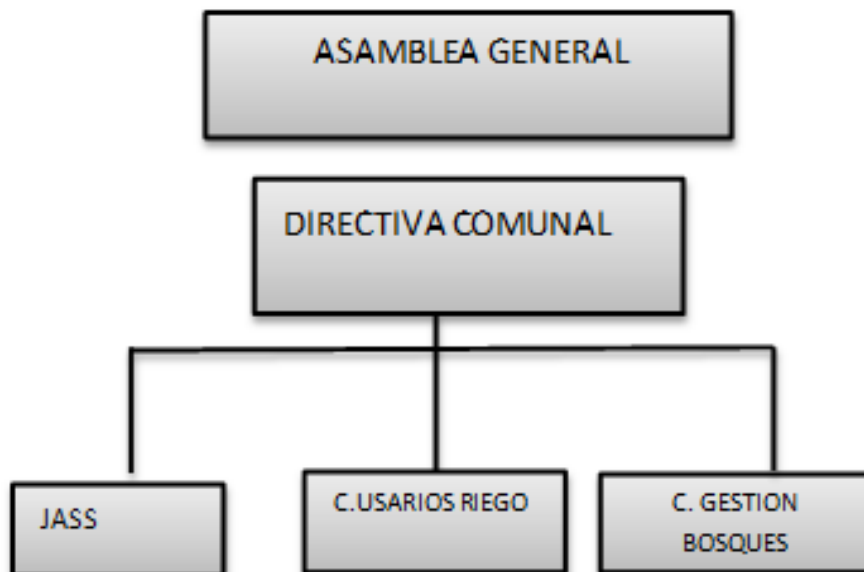

*Comunidad Campesina de Pampallacta fue reconocida con R.S. S/N 30 de octubre de 1943.*

# PLAN DE DESARROLLO CONCERTADO COMUNAL DE PAMPALLACTA 2016 AL 2021

## Pampallacta - Chapimarca - Aymaraes - Apurímac

### 2.5. Bienes De La Comunidad.

La Comunidad Campesina de Pampallacta Cuenta con bienes muebles e inmuebles que se describe a continuación.

**Cuadro Nº 20**

Nro	Descripción de bienes materiales.	Cantidad	Condición de funcionamiento
<b>Bienes Muebles.</b>			
1	Mesas de escritorio	02	Buenas condiciones
2	laptop	01	regular
3	Sillas plásticas	50	regular
4	impresora	02	Malogrado y una nueva
5	Equipo de sonido.	01	En funcionamiento

Fuente: Información recogida en campo (Junio 2016)

**Imagen Nº 11**

**Imagen de la casa comunal de Pampallacta**



Fuente: Recolección en campo 2016

*Comunidad Campesina de Pampallacta fue reconocida con R.S. S/N 30 de octubre de  
1943.*

# PLAN DE DESARROLLO CONCERTADO COMUNAL DE PAMPALLACTA

2016 AL 2021

Pampallacta - Chapimarca - Aymaraes - Apurímac

## III. ANÁLISIS ESTRATEGICO Y PLANIFICACION DEL DESARROLLO COMUNAL

### VISION

Pampallacta al 2021, es líder en la producción de Papas nativas y cereales alto andinas como la quinua con una sólida organización con una alta calidad de vida, con calidad de producción agropecuaria y utiliza adecuadamente sus Recursos Naturales y con una alta cultura de cuidado ambiental.

### MISION

La comunidad de Pampallacta es líder en la producción de papas nativas y cereales alto andinos canalizando a los mercados locales regionales satisfaciendo las necesidades socioeconómicas de la comunidad.

22

### OBJETIVO ESTRATEGICO

#### EJE DE DESARROLLO SOCIAL

Comuneros fortalecidos con una capacidad de liderazgo para ejercer adecuadamente sus gestiones institucionales.

#### EJE DE DESARROLLO ECONOMICO

Elevar las condiciones productivas pecuarias y agrícolas para el desarrollo sostenible y mejorando las condiciones económicas familiares.

#### EJE DE DESARROLLO TERRITORIAL, MEDIO AMBIENTE

Promover la gestión ambiental para la protección del medio ambiente, preservando los recursos naturales existentes e impulsar con plantaciones forestales nativas en los manantes".

#### EJE DE DESARROLLO INSTITUCIONAL

Comuneros líderes en la articulación activa con los aliados estratégicos para generar cambios y fortalecimiento de capacidades.

### OBJETIVOS ESPECIFICOS PRIORIZADOS

#### EJE SOCIAL

Mejoramiento e implementación de las Instituciones educativas de la comunidad

Gestionar Proyectos de Mejoramiento de saneamiento básico para la Comunidad Campesina de Pampallacta

#### EJE ECONOMICO

Proyecto de mejoramiento e instalación de sistema de riego por aspersión (reservorios y canalización) a nivel comunal.

Gestionar asistencia técnica y capacitación en actividades productivas agropecuarias.

#### EJE AMBIENTAL

Ejecución de un proyecto de gestión integral de residuos sólidos en la Comunidad Campesina de Pampallacta

Forestación y reforestación con especies nativas y exóticas en la parte alta de la comunidad.

#### EJE INSTITUCIONAL

Actualización del estatuto comunal.

Promover la participación activa de la mujer y juventud.

Comunidad Campesina de Pampallacta fue reconocida con R.S. S/N 30 de octubre de 1943.

# PLAN DE DESARROLLO CONCERTADO COMUNAL DE PAMPALLACTA

2016 AL 2021

Pampallacta - Chapimarca - Aymaraes - Apurímac

## 3.1. Análisis de matriz de FODA

ANÁLISIS DE LAS CONDICIONES INTERNAS DE LA COMUNIDAD		
EJES	Fortalezas	Debilidades
<b>SOCIAL</b>	<ul style="list-style-type: none"> <li>– La comunidad cuenta con I.E. Primaria secundaria e inicial.</li> <li>– La comunidad cuenta con puesto de salud.</li> <li>– Comuneros organizados.</li> <li>– Poca incidencia de violencia familiar.</li> <li>– Cuentan con comuneros jóvenes.</li> </ul>	<ul style="list-style-type: none"> <li>– Los pobladores no cuentan con servicios de saneamiento básico.</li> <li>– Poca articulación con los sectores del gobierno local y regional.</li> <li>– Los comuneros la mayoría son de la tercera edad.</li> <li>– La red vial de la comunidad no está articulada con otros centros poblados.</li> <li>– Presencia de alcoholismo.</li> </ul>
<b>ECONOMICO</b>	<ul style="list-style-type: none"> <li>– Disponibilidad de infraestructura vial</li> <li>– Disponibilidad de recursos naturales.</li> <li>– Alta oferta de agua para riego.</li> <li>– disponibles de suelos fértiles para desarrollar y mejorar la agricultura.</li> <li>– Productores agropecuarios con conocimientos técnicos sobre agricultura.</li> <li>– Disponibilidad de pastos para la ganadería.</li> <li>– El clima en la comunidad es apto para la crianza de animales menores, mayores y la fruticultura.</li> </ul>	<ul style="list-style-type: none"> <li>– Inexistencia de asociaciones productivas</li> <li>– Poca articulación de los actores locales para emprender iniciativas económicas</li> <li>– Poca aprovechamiento de las potenciales productivas de la comunidad.</li> <li>– Escasos recursos ingresos económicos de las familias.</li> <li>– Escasa dedicación de las familias en la actividad productiva de manera permanente.</li> </ul>
<b>TERRITORIAL</b>	<ul style="list-style-type: none"> <li>– Disponibilidad de fluido eléctrico de gran parte de la población.</li> <li>– Existencia de trocha carrosable que interconecta con Chalhuanca y Abancay</li> <li>– Disponibilidad de tierras para actividad productivas.</li> </ul>	<ul style="list-style-type: none"> <li>– Persiste desorganización comunal.</li> <li>– Escasa comunicación vial e interconexión entre los sectores de la comunidad.</li> <li>– Problemas de delimitación territorial</li> <li>– Falta ordenamiento territorial.</li> </ul>
<b>Y AMBIENTE</b>	<ul style="list-style-type: none"> <li>– Piso ecológico comunal favorable para la preservación de la biodiversidad.</li> <li>– Productores agropecuarios inciden en una producción ecológica.</li> <li>– Cuenta con una variedad de recursos naturales.</li> </ul>	<ul style="list-style-type: none"> <li>– Poca conciencia en la disposición de residuos sólidos en la comunidad.</li> <li>– Falta inventariado de recursos naturales.</li> </ul>

# PLAN DE DESARROLLO CONCERTADO COMUNAL DE PAMPALLACTA

2016 AL 2021

Pampallacta - Chapimarca - Aymaraes - Apurímac

<p><b>INSTITUCIONAL</b></p>	<ul style="list-style-type: none"> <li>- La comunidad es reconocido y titulado por registros públicos.</li> <li>- Organización comunal existente y reconocida.</li> <li>- Disponibilidad de estatuto comunal actualizado.</li> <li>- Cuentan con local y auditorium comunal.</li> <li>- 11,049 hectáreas de terreno comunal.</li> </ul>	<ul style="list-style-type: none"> <li>- Inasistencia de los pobladores a las asambleas y reuniones comunales.</li> <li>- Escasa capacitación de los directivos comunales en liderazgo.</li> <li>- Poca visión de desarrollo de los comuneros.</li> <li>- Inexistencia del plan de desarrollo comunal.</li> <li>- Desorganización comunal persistente.</li> <li>- Los comuneros desconocen la existencia de título de propiedad de la comunidad.</li> <li>- Las reubicaciones de emergencias a causado dispersión de familias debilitamiento organizacional.</li> </ul>
-----------------------------	---	---

ANÁLISIS DE LAS CONDICIONES EXTERNA DE LA COMUNIDAD		
EJES	Oportunidades	Amenazas
<p><b>SOCIAL</b></p>	<ul style="list-style-type: none"> <li>- Políticas favorables para erradicar la desnutrición infantil.</li> <li>- Existe apoyo del gobierno central con programas sociales.</li> <li>- Incremento de canon minero a las municipalidades en los siguientes años.</li> </ul>	<ul style="list-style-type: none"> <li>- asistencialismo de parte del gobierno central.</li> </ul>
<p><b>ECONOMICO</b></p>	<ul style="list-style-type: none"> <li>- Municipalidad distrital tiene una ODEL operativa.</li> <li>- Creciente demanda de productos agroecológicos.</li> <li>- Existen oferta de las ONGs en apoyar en mejorar la producción local.</li> <li>- Existen programas del gobierno central que apoya la actividad productiva.</li> <li>- Políticas favorables para cubrir riego tecnificado en terrenos agrícolas.</li> <li>- Incremento de canon minero a las municipalidades en los siguientes años.</li> <li>- Disposición de iniciativas a nivel regional y nacional para ampliar la comunicación y electrificación.</li> </ul>	<ul style="list-style-type: none"> <li>- Incidencia de los afectos del cambio climático.</li> <li>- Importación de productos que vienen de afuera.</li> <li>- Ingreso de nuevas plagas y/o parásitos y enfermedades a los cultivos y animales.</li> <li>- Alza de precios de insumos agrícolas y pecuarios.</li> </ul>

Comunidad Campesina de Pampallacta fue reconocida con R.S. S/N 30 de octubre de

1943.



# PLAN DE DESARROLLO CONCERTADO COMUNAL DE PAMPALLACTA

2016 AL 2021

Pampallacta - Chapimarca - Aymaraes - Apurímac

<b>TERRITORIO Y AMBIENTE.</b>	<ul style="list-style-type: none"><li>– Creciente consumo de alimentos sanos.</li><li>– Apoyo de las ONGs en conservación y manejo de recursos naturales.</li><li>– Incremento de canon minero a las municipalidades en los siguientes años.</li><li>– Interés por la protección de ojos de manante</li><li>– Proyectos de forestación</li></ul>	<ul style="list-style-type: none"><li>– Efectos del cambio climático.</li><li>– Conflictos</li><li>– Posible contaminación del agua y suelo por empresas mineras.</li><li>– Cambio climático</li><li>– Fenómeno del Niño</li><li>– Territoriales con comunidades adyacentes.</li></ul>
<b>INSTITUCIONAL</b>	<ul style="list-style-type: none"><li>– Oferta de capacitación en liderazgo por algunas ONGs.</li><li>– Apoyo de ONGs en mejorar y fortalecer la organización comunal.</li><li>– Incremento de canon minero a las municipalidades en los siguientes años.</li></ul>	<ul style="list-style-type: none"><li>– Políticas públicas desfavorables para la organización comunal.</li><li>– Escasa iniciativa concertadora interinstitucional a nivel local y regional.</li><li>– Comunidades colindantes propensas a desarrollar actividades mineras.</li></ul>

25

## 3.2. OBJETIVOS ESTRATEGICOS, OBJETIOS ESPECIFICOS, INDICADORES/ METAS

### Objetivos estratégicos

Para promover el impulso del Desarrollo Humano integral y sostenible de la comunidad campesina de Pampallacta se han trabajado en cuatro ejes estratégicos. Ello es coherente con la definición en que se enmarca la propuesta de Desarrollo Provincial: en tal sentido, el Plan de Desarrollo concertado comunal considera:

#### A) EJE DE DESARROLLO SOCIAL.

##### Objetivo estratégico:

Comuneros fortalecidos con una capacidad de liderazgo para ejercer adecuadamente sus gestiones institucionales.

##### Objetivos específicos:

- ✓ Mejoramiento e implementación a las Instituciones educativas de la comunidad.
- ✓ Gestionar Proyectos Mejoramiento del saneamiento básico para la Comunidad Campesina de Pampallacta.
- ✓ Promover e implementar la crianza de animales menores en hogares
- ✓ proyecto de viviendas saludables
- ✓ Proyecto de Mejoramiento y mantenimiento de caminos de vecinales de Pampallacta Supalla a Santa Rosa y Pampallacta a Ancobamba.
- ✓ Gestionar el mejoramiento de la trocha carroable.

*Comunidad Campesina de Pampallacta fue reconocida con R.S. S/N 30 de octubre de*

*1943.*

# PLAN DE DESARROLLO CONCERTADO COMUNAL DE PAMPALLACTA

2016 AL 2021

Pampallacta - Chapimarca - Aymaraes - Apurímac

## B) EJE DE DESARROLLO ECONÓMICO.

### Objetivo estratégico:

Elevar las condiciones productivas pecuarias y agrícolas para el desarrollo sostenible y mejorando las condiciones económicas familiares.

### Objetivos específicos:

- ✓ Proyecto de incremento de áreas forrajeras con pastos mejorados para la ganadería.
- ✓ Fortalecer las organizaciones asociativas productivas de la comunidad.
- ✓ Proyecto de mejoramiento e instalación de sistema de riego por aspersion (reservorios y canalización) a nivel comunal.
- ✓ Gestionar asistencia técnica y capacitación en actividades productivas agropecuarias.
- ✓ Proyecto de ampliación de fronteras agrícolas a nivel comunal
- ✓ Implementación en la producción de papas nativas en la parte alta de la comunidad.

## C) EJE DE DESARROLLO TERRITORIAL, MEDIO AMBIENTE

### Objetivo estratégico:

“Promover la gestión ambiental para la protección del medio ambiente, preservando los recursos naturales existentes e impulsar con plantaciones forestales nativas en los manantes”.

### Objetivos específicos:

- ✓ Proyecto de construcción de relleno sanitario a nivel comunal y/o sectores.
- ✓ Ejecución de un proyecto de gestión integral de residuos sólidos en la Comunidad Campesina de Pampallacta
- ✓ Proyectos de conservación y Recuperación de suelos
- ✓ Forestación y reforestación con especies nativas y exóticas en la parte alta de la comunidad.
- ✓ Proyecto de siembra de agua y protección de manantes.
- ✓ Cercado y protección de manantes.
- ✓ Programa de capacitación en manejo y transformación de residuos sólidos.

## D) EJE DE DESARROLLO INSTITUCIONAL

### Objetivo estratégico:

Comuneros líderes en la articulación activa con los aliados estratégicos para generar cambios y fortalecimiento de capacidades.

### Objetivos específicos:

- ✓ Promover el intercambio de experiencias exitosas en gestión comunal y viviendas saludables.
- ✓ Actualización del estatuto comunal.
- ✓ Promover la participación activa de la mujer y juventud.
- ✓ Crear o instalar un espacio de concertación local entre todos los actores involucrados.
- ✓ Implementación con instrumentos de gestión a las áreas Especializadas de la comunidad
- ✓ Implementar un programa de fortalecimiento de capacidades en liderazgo y gobernabilidad.

*Comunidad Campesina de Pampallacta fue reconocida con R.S. S/N 30 de octubre de*

*1943.*

# PLAN DE DESARROLLO CONCERTADO COMUNAL DE PAMPALLACTA

2016 AL 2021

Pampallacta - Chapimarca - Aymaraes - Apurímac

## 3.3. PRIORIZACION DEL OBJETIVO OPERATIVO

OBJETIVO ESTRATEGICO	OBJETIVO OPERATIVO	ACCIONES	ESTRATEGIAS	ALIADOS	RESPONSABLES	MONTO
SOCIAL	Mejoramiento e implementación a las Instituciones educativas de la comunidad	Gestionar a los actores involucrados para desarrollar dicha actividad.	Concertación entre el Municipio y la Comunidad y la UGELA.	UGEL Municipalidad ONGs comunidad	UGELA Municipalidad, Comunidad, GORE Apurímac.	12500
	Gestionar Proyectos Mejoramiento de saneamiento básico para la Comunidad Campesina de Pampallacta	Taller de sensibilización para autoridades y dirigentes.	Sensibilización y capacitación.	Municipalidad Comunidad GORE	Municipalidad GORE	2500
		Elaborar un perfil técnico en saneamiento básico	Convenio con aliados		Municipalidad, ONGs,	5000
Promover e implementar la crianza de animales menores en hogares	Taller de sensibilización para autoridades y dirigentes.  Intercambio de experiencia vivenciales en la producción de animales menores	Convenio con aliados	Convenio con aliados	Municipalidad Comunidad Ministerio de agricultura. GORE	Municipalidad GORE Ministerio de agricultura. Municipalidad, ONGs,	10000
ECONOMICO	Proyecto de mejoramiento e instalación de sistema de riego por aspersión (reservorios y canalización) a nivel comunal.  Gestionar asistencia técnica y capacitación en actividades	Taller de sensibilización para autoridades y dirigentes.  Sensibilización en la innovación tecnológica.  Gestionar la elaboración de un proyecto de riego tecnificado comunal	Convenio con aliados estratégicos  Asistencia técnica y pasantías a centros de innovación tecnológica.  Gestión participativa y concertadora	Ministerio de agricultura. Programa mi riego Gobierno regional de Apurímac.	Ministerio de agricultura.  Programa mi riego  Municipalidad, ONGs, MINAG.	29000

27

Comunidad Campesina de Pampallacta fue reconocida con R.S. S/N 30 de octubre de 1943.

# PLAN DE DESARROLLO CONCERTADO COMUNAL DE PAMPALLACTA

2016 AL 2021

Pampallacta - Chapimarca - Aymaraes - Apurímac

	productivas agropecuarias.	Gestionar la asistencia técnica de un profesional en temas productivos	Convenio con aliados estratégicos	municipalidad Ministerio de agricultura. Programa mi riego Gobierno regional de Apurímac. comunidad	Municipalidad, Comunidad, GORE Apurímac.	5000
	Promover y fortalecer asociaciones productoras en todas en toda actividad económica.	Taller de sensibilización a la población. Promover la zonificación para cada proyecto productivo Implementación de equipos y herramientas	Convenio con aliados estratégicos Gestión participativa y concertadora entre actores. Convenio con aliados estratégicos	municipalidad Ministerio de agricultura. Programa mi riego Gobierno regional de Apurímac. comunidad	Municipalidad, Comunidad, GORE Apurímac. Municipalidad, ONGs, MINAG.	<b>20000</b>
<b>AMBIENTAL</b>	Ejecución de un proyecto de gestión integral de residuos sólidos en la Comunidad Campesina de Pampallacta	Promover la participación de la población en el recojo de residuos sólidos. Talleres de sensibilización sobre el manejo de residuos sólidos. Elaboración de un proyecto para la ejecución de un relleno sanitario	Concertación entre el Municipio y la Comunidad. Pasantías a lugares pilotos en manejo y cuidado ambiental Convenio con aliados	Región a través de recursos naturales. Municipalidad MINAG Municipalidad GRA	Región a través de recursos naturales. Municipalidad MINAG Comunidad Municipalidad GRA	<b>5000</b> <b>3000</b> <b>8000</b>

28

# PLAN DE DESARROLLO CONCERTADO COMUNAL DE PAMPALLACTA

2016 AL 2021

Pampallacta - Chapimarca - Aymaraes - Apurímac

	Cercado y protección de manantes.	Taller de Sensibilización sobre la protección de sus manantes  Difusión de spots, radiales y televisivos.	Concertación entre el Municipio y la Comunidad.  Convenio con aliados	Municipalidad Salud.	Municipalidad, Comunidad, GORE Apurímac.  Municipalidad salud	2000  3500
	Forestación y reforestación con especies nativas y exóticas en la parte alta de la comunidad.	Taller de Sensibilización sobre la importancia de las plantas nativas  Instalación de un vivero forestal	Convenio con aliados	Municipalidad, Comunidad, GORE Apurímac.	Municipalidad, Comunidad, GORE Apurímac.	10000
INSTITUCIONAL	Actualización del estatuto comunal.	Sensibilización del uso de su herramienta comunal	Con aliados estratégicos	Programa bosques manejados (PIP comunal)	GRA Municipalidad	2000
	Promover la participación activa de la mujer y juventud.	Taller de capacitaciones en la promoción de participación de mujeres y jóvenes.	Convenio con aliados Estratégicos	Presidente comunal	Presidente comunal	3000

29

## IV.GESTION DEL PLAN DE DESARROLLO COMUNAL

### 4.1. Proceso de implementación del plan de desarrollo comunal.

Esta es una tarea de la propia comunidad y de sus líderes; pero a la vez compromete la participación de todos los agentes públicos y privados, con niveles de intervención en la zona. No es posible sostener actitudes paternalistas ni menos asistencialista con la comunidad y sus organizaciones.

*Comunidad Campesina de Pampallacta fue reconocida con R.S. S/N 30 de octubre de 1943.*

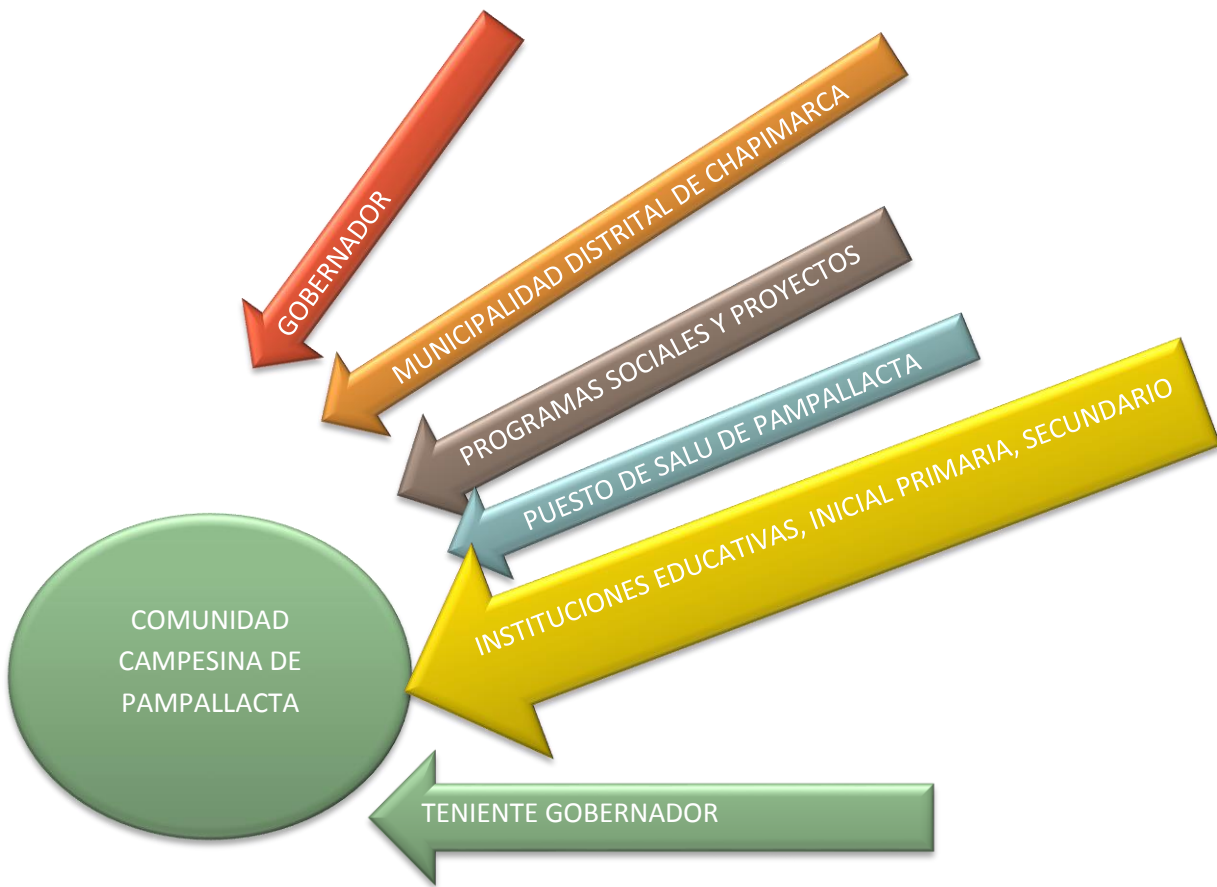

#### 4.2. ESTRUCTURA ORGANICA DEL CONSEJO DE DESARROLLO COMUNAL PAMPALLACTA.

La directiva comunal para institucionalizar al CODECO deberá promover el nombramiento la elección del presidente de CODECO, y la Secretaria Técnica, estos cargos deberá asumir una de las instituciones colegiadas y acreditadas.



Para el funcionamiento y cumplimiento de funciones de los miembros del CODECO, se deberá elaborar el reglamento interno de forma participativa y esta deberá ser validada bajo consenso en sesiones promovidas por el presidente, seguidamente se procederá la conformación de mesas técnicas de desarrollo por ejes, la responsabilidad de estas serán asumida por instituciones relacionadas al tema de su competencia y afinidad.

**4.3. EJES TEMATICOS DEL CONSEJO DE DESARROLLO COMUNAL (CODECO)**

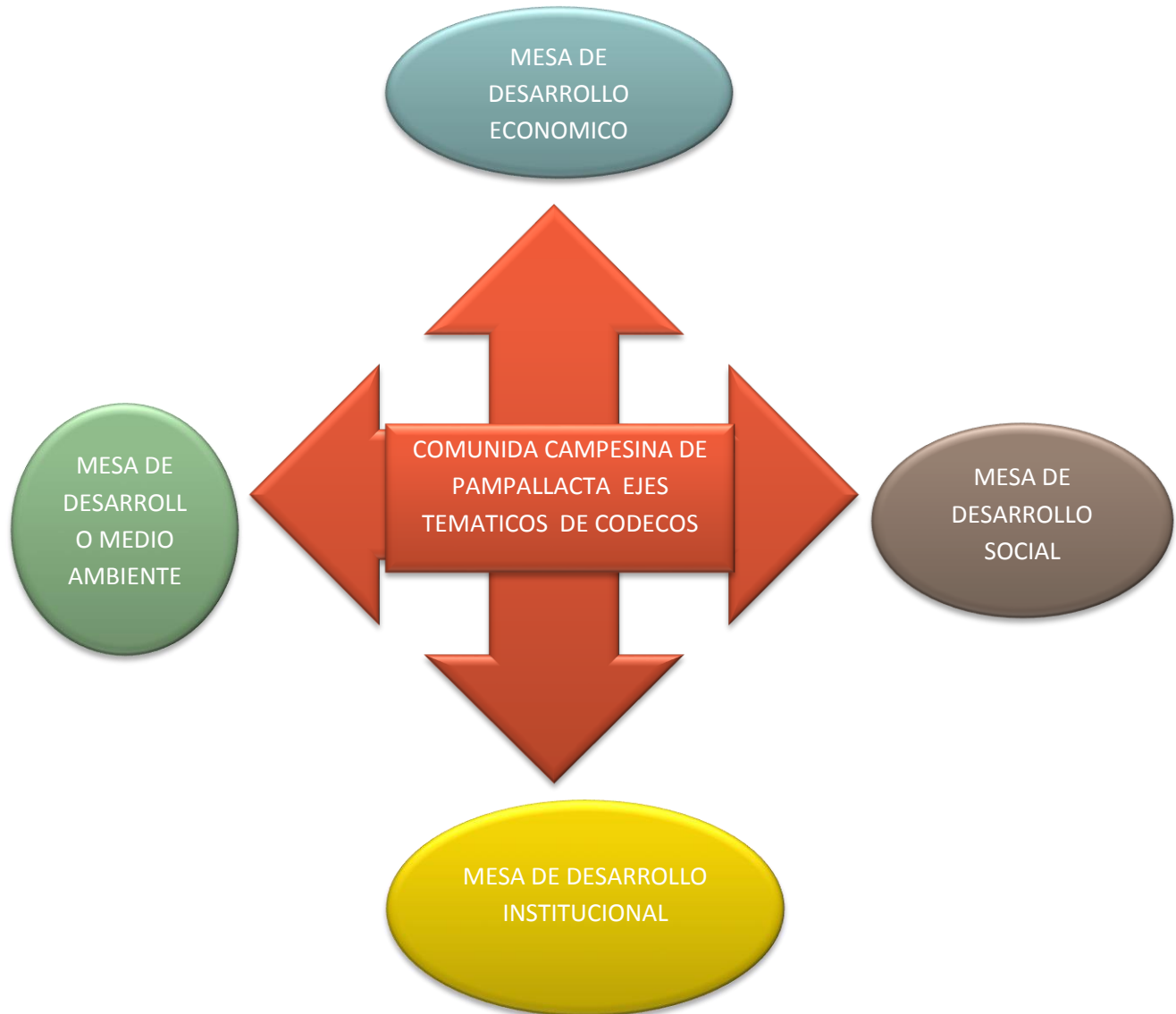



# PLAN DE DESARROLLO CONCERTADO COMUNAL DE PAMPALLACTA 2016 AL 2021

Pampallacta - Chapimarca - Aymaraes - Apurímac

## V. ANEXO

### 5.1 LISTADO DE INSTITUCIONES QUE PUEDEN FACILITAR LA EJECUCION DE LOS PROYECTOS

Gobierno Regional	Wilber Fernando Venegas Torres/Jr. Puno N°107 Abancay/Tel.083-322888
Alcalde Abancay	José Manuel Céspedes Jr. Lima N°206 Abancay/Tel. 083-321195
Alcalde de Chapimarca	
Alcalde Provincial de Aymaraes	Víctor Álvaro Candía Segovia/Plaza de Armas S/N Tel.781371
Gerencia de Recursos Naturales	Francisco Edgardo Medina Castro
Consejero por Aymaraes	Guillermo Quispe Aymituma /gobierno regional/Tel.323533
Dirección Regional de Agricultura Abancay	Cornelio Estaqueo Taipe Dongo/Av.Garcilazo N°250 Abancay
MINAGRI Abancay	Ing. Mayri Antonio Sifuentes Flores/Jr Lima N°206 Abancay Plaza de Armas
AGRORURAL	Ing. Rober Camero Villasante /Av. Andrés A. Cáceres N°374 Abancay
Caritas del Perú.	Santos Doroteo Borda López /Av. Daniel A. Carrión N° 511-Abancay. Tel 083321453
Dirección regional de la producción.	Edwin Valverde Tapia / jr. Mayta Capac s/n – Patibamba-Abancay Tel 083321695
Datos de Centro De Promoción Y Desarrollo Rural Apurímac (CEPRODER)	Tel 083-321875 / Prolongación Cusco 529-531 Abancay
Instituto De Investigación Y Desarrollo Andino (IIDA )	Tel.083-324151/ Urb. Los Ingenieros A-6 Abancay
ARORURAL -Aymaraes	Ing. Julio Meléndez Valencia /Tel 964506127
Instituto Nacional de Defensa Civil	Ing.Juseyn Zela Aranivar/Tel.083-502711
SENASA	Ing. David Pereza Batállanos /Tel.983080663