

Plan de Desarrollo Comunal de Cruzpata al 2021



COMUNIDAD : CRUZPATA
DISTRITO : MARISCAL GAMARRA
PROVINCIA : GRAU

Mariscal Gamarra, 2016

DIRECTIVA DE LA COMUNIDAD CAMPESINA DE CRUZPATA

LUCAS ASTO CATALAN

Presidente de la comunidad de cruzpata

HUMBERTO BAZAN HUANACO

Vicepresidente de la comunidad de cruzpata

PABLO HUACHACA LLACMA

Tesorero de la comunidad de cruzpata

NILTHON CATALAN BAZAN

Secretario de la comunidad de cruzpata

ERARDO SEQUEIROS ASTO

Fiscal de la comunidad de cruzpata

JUAN CHULCA HUAMAN

Vocal 1. De la comunidad de cruzpata

RAYMUNDO PALOMINO CHOQUE

Vocal 2. De la comunidad de cruzpata

INDICE

PRESENTACIÓN	5
INTRODUCCIÓN	6
RESEÑA HISTÓRICA	7
I. ASPECTOS GENERALES	7
1.1. Ubicación Política.	7
1.2. Ubicación Geográfica.	7
1.3. Ubicación Hidrográfica.	7
1.4. Delimitación Territorial.	8
1.5. Anexos de Cruzpata	8
1.6. Vías De Acceso:	8
2. MAPA DE UBICACIÓN DE LA COMUNIDAD DE CRUZPATA.	8
II. DIAGNÓSTICO SITUACIONAL DE LA COMUNIDAD CAMPESINA DE CRUZPATA	9
2. DIMENSION SOCIAL	9
2.1. POBLACIÓN Y DENSIDAD.	9
a. MIGRACIONES.	9
b. EXPRESIONES CULTURALES.	9
2.2. EDUCACIÓN.	10
2.3. SALUD.	11
2.4. VIVIENDA Y SANEAMIENTO BÁSICO.	12
3. DIMENSIÓN ECONÓMICA.	13
3.1. ECONOMÍA Y PRODUCTIVIDAD.	13
3.2. PEA y empleo	14
3.3. ACTIVIDAD AGRÍCOLA.	14
3.4. TENENCIA DE TIERRAS	17
3.5. OTRAS ACTIVIDADES	18
4. DESARROLLO TERRITORIAL Y MEDIO AMBIENTE	18
4.1. SECTOR TRANSPORTES Y COMUNICACIONES	18
4.2. MEDIO AMBIENTE Y RECURSOS NATURALES.	19
5. DIMENSIÓN INSTITUCIONAL	22
5.1. ESTRUCTURA ORGÁNICA DE LA COMUNIDAD CAMPESINA DE CRUZPATA.	23
.....	23
.....	23
5.2. ACTORES QUE INTERVIENEN DENTRO DE LA COMUNIDAD DE CRUZPATA	24
5.3. ANÁLISIS FODA DE LA COMUNIDAD CAMPESINA DE CRUZPATA POR EJES DE DESARROLLO	24

III. ANÁLISIS ESTRATÉGICO	26
3.1. VISIÓN DE DESARROLLO DE LA COMUNIDAD DE CRUZPATA AL 2021. 26	
26	
3.2. ANÁLISIS DE LAS TENDENCIAS GLOBALES	26
3.3. CUADRO DE PRIORIZACION DE PROYECTOS DE DESARROLLO Y PROGRAMAS AL 2021	28
DE LA COMUNIDAD CAMPESINA DE CRUZPATA DEL DISTRITO DE MARISCAL GAMARRA PROVINCIA DE GRAU DEPARTAMENTO DE APURÍMAC.	28
IV. TRATEGIAS PARA LA IMPLEMENTACIÓN DEL PDC.....	34
4.1. Fortalecer la Organización y Mejorar la capacidad de gestión de la Comunidad de Cruzpata.....	34
4.2. Fortalecer e institucionalizar el Consejo de Desarrollo Comunal – Cruzpata como espacio de concertación comunal.....	34
4.3. Establecer alianzas estratégicas.....	34
4.4. Organización para la gestión del PDC	35
4.5. Estructura Orgánica del Consejo de Desarrollo de Cruzpata.	35
4.6. Mecanismos de seguimiento, monitoreo y evaluación del PDC	37
ANEXOS	39

PRESENTACIÓN

La comunidad Campesina de Cruzpata, está ubicado en el distrito de Mariscal Gamarra de la Provincia de Grau, forma parte una de las 11 comunidades reconocidas del distrito de Mariscal Gamarra, es una comunidad con condiciones geográficas moderadamente accidentadas, la comunidad cuenta con terrenos aptos para desarrollar actividades productivas como agricultura, ganadería, forestal, turismo y minería.

Sin embargo, estas oportunidades no son aprovechadas por limitadas disponibilidades de infraestructura educativa, productiva, vías de acceso, y asistencia técnica. En consecuencia aún permanece el nivel de empobrecimiento de nuestras familias y sub desarrollo en nuestra comunidad; todo esto a pesar de la presencia de instituciones, programas, proyectos y otros.

Somos conscientes de que no tenemos una ruta o guía de desarrollo a corto, mediano y largo plazo, nuestras acciones está aún desordenada y desarticulada.

En este sentido, luego de varias reuniones con las autoridades, líderes comunales, organizaciones de base, instituciones Educativas, puesto de salud y población en general, hemos decidido optar acuerdos de **“unidad para el gran cambio”** mediante la formulación de nuestro **plan de desarrollo comunal**, con la asesoría del equipo técnico del proyecto PIP- comunal del programa bosques manejados.

Donde hemos analizado nuestras limitaciones y potencialidades con los que contamos, como también problemas y oportunidades que existen en nuestra comunidad, luego hemos analizado nuestra proyección al 2021 con acciones y proyectos específicos.

No hay duda que en cada taller, reunión o asamblea comunal hemos aprendido, pero al mismo tiempo hemos demostrado que podemos planificar, pues, conocemos nuestra realidad y nuestras necesidades y aspiraciones. Ahora ya contamos con el Plan de Desarrollo Comunal,

LUCAS ASTO CATALAN

Presidente de la comunidad de Cruzpata

INTRODUCCIÓN

La comunidad de Cruzpata, es parte del distrito de Mariscal Gamarra, ubicada en la “Quebrada Ollabamba”. Las áreas territoriales de la comunidad cuentan con potencial favorable productivamente, es el más resaltante a nivel distrital. En la actualidad, se encuentra inmerso en la pobreza a pesar de contar con abundantes suelos cultivables, agua y piso ecológico que es apropiado para la agricultura, ganadería, potencial turístico por su laguna y extensos bosques nativos; sin embargo, las dificultades en cuanto a la inadecuada explotación de recursos, débil organización y falta de carretera, dan origen a una comunidad aún postergada y aislada. Es necesario iniciar una gestión planificada de sus acciones y proyectos que mejoren las condiciones socio económicas a corto, mediano y largo plazo es oportuno elaborar el presente Plan de Desarrollo Comunal al 2021, con la adecuada identificación de acciones, proyectos y programas por ejes estratégicos, teniendo en cuenta las propias limitaciones y potencialidades hasta el año 2021.

El presente Plan de Desarrollo Comunal se enmarca dentro de un proceso de cambios socioeconómicos que las comunidades han experimentado desde la época republicana. Ningún gobierno ha impulsado una política de desarrollo en las comunidades campesinas, sino más bien impulsaron su desaparición. El tema comunal es de vital importancia, porque juega un rol protagónico en las decisiones políticas y económicas. Las comunidades de hoy no son las mismas de hace 15 años, vinculadas solamente a las actividades agropecuarias, actualmente se encuentran inmersas al mercado global y procesos políticos-sociales; a partir de esta perspectiva requieren herramientas de gestión comunal para asumir retos.

El Plan de Desarrollo Comunal de Cruzpata, está compuesto por tres partes fundamentales: primeramente detalla sobre los antecedentes, diagnóstico por ejes de desarrollo; social, ambiental, económico e institucional. Segunda parte responde al análisis estratégico y a la priorización de proyectos según los ejes de desarrollo y finalmente la tercera parte responde a la implementación del Plan de Desarrollo de la Comunidad de Cruzpata, para lo cual se constituirá el Consejo de Desarrollo Comunal (CODECO), como una instancia de consulta y decisión.

RESEÑA HISTÓRICA

En el sector de Ccasapata apareció una cruz de piedra ubicado a 500 metros sobre la actual población de Cruzpata, situación que da origen el nombre a la comunidad campesina de Cruzpata. La comunidad fue creada en el año 1960, en ese entonces se encontraba como gestor el Sr. Justino Sequeiros Bazán, Rosalio Núñez, Sequeiros y otros líderes.



Foto 01: reunión comunal comunidad Cruzpata

Antiguamente pertenecía a la comunidad matriz de villa Pituhuanca. Cruzpata elige desmembrarse, según manifiestan autoridades comunales, por los continuos abusos y atropellos a los derechos de los comuneros de esta parte. En esa época se encontraban hacendados de las familias Vidal, Mosqueira, Sequeiros, quienes poseían tierras en la mayor parte de Villa Pituhuanca, que comprendía hasta las alturas de Cruzpata hasta el límite de Cuarahuasi y Lambrama.

Esta comunidad celebra las fiestas patronales de: Patrón Santiago el 25 de julio, Virgen Asunción el 15 de agosto, 14 de septiembre, Sr. Justo Juez de Cruzpata.

I. ASPECTOS GENERALES

1.1. Ubicación Política.

País : Perú
Región : Apurímac
Provincia : Grau
Distrito : Mariscal Gamarra
Comunidad : Cruzpata

1.2. Ubicación Geográfica.

Altitud : 2,800 A 3,322 M.S.N.M.
Norte : 13° 48' 25.6"
Este : 72° 34' 58.2"
Región Geográfica : Sierra
Topografía : Accidente Ondulada

1.3. Ubicación Hidrográfica.

Cuenca : Cuenca del Rio Apurímac
Sub Cuenca : Río Vilcabamba.

1.4. Delimitación Territorial.

- Norte : Comunidad Campesina de Curahuasi
- Este : Comunidad Campesina de Ccahuanati
- Sur : Comunidad Campesina de Cruzpata
- Oeste : Comunidad Campesina de Payanca

1.5. Anexos de Cruzpata

Kallaqki: 2800 m.s.n.m.

1.6. Vías De Acceso:

Vialmente está integrada por la red vial departamental Abancay, Lambrama, Mariscal Gamarra y Cotabambas, con un estado regular. El tipo de vía que presenta es carretera afirmada.

Cuadro 01: Principales Rutas Regionales, Inter Provincial y Distrital

DESDE	A	KM	TIPO DE VIA	MEDIO DE TRANSPORTE	TIEMPO	FREC UEN.
LIMA (Ayacucho- Andahuaylas)	ABANCAY	956.0	Carretera Asfaltada	Terrestre (Auto/Camionet a/Bus)	22 horas (Bus)	4 horas (bus)
CUSCO	ABANCAY	198.0	Carretera Asfaltada	Terrestre (Auto/Camionet a/Bus)	4 h 30 min (auto)	1/2 hora
ABANCAY	Sarconta	104.8-	Carretera Trocha- Asfaltada	Terrestre (Auto/Camionet a/Bus)	4 h (auto)	24 horas

Fuente: taller plan de desarrollo comunal 2016.

2. MAPA DE UBICACIÓN DE LA COMUNIDAD DE CRUZPATA.

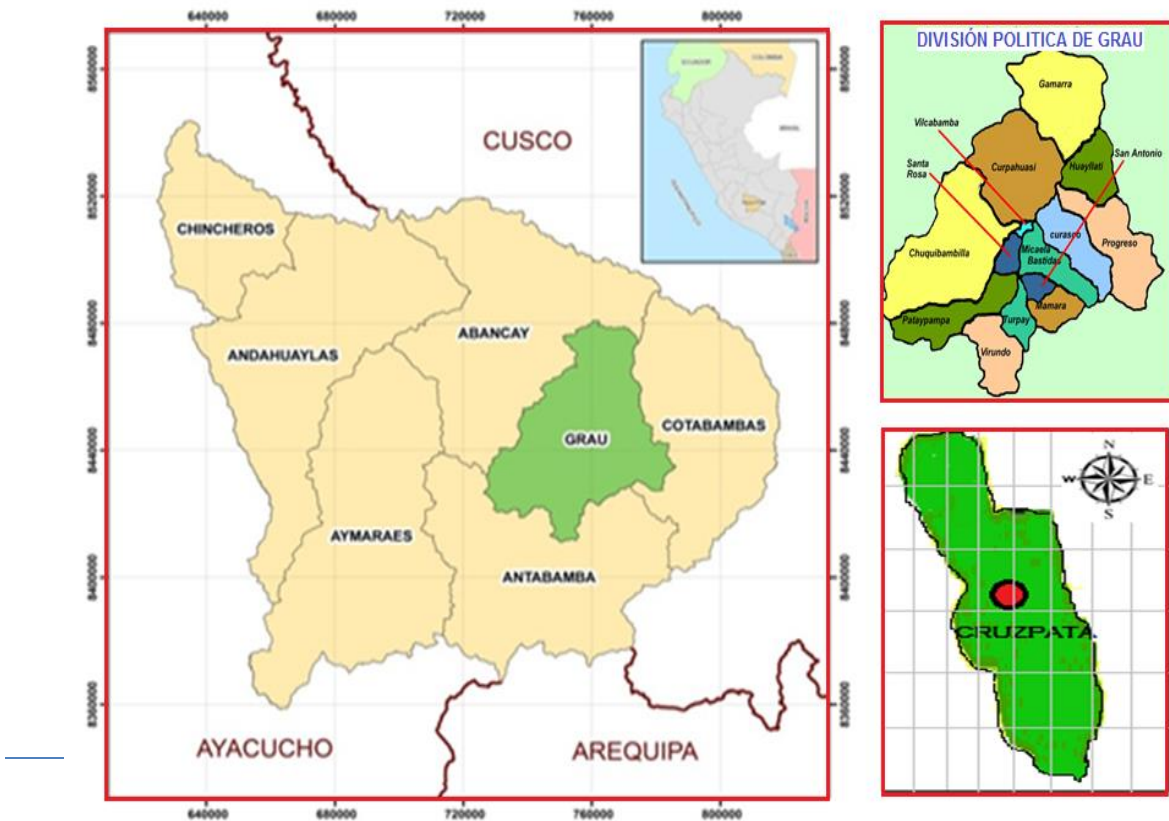

II. DIAGNÓSTICO SITUACIONAL DE LA COMUNIDAD CAMPESINA DE CRUZPATA

2. DIMENSION SOCIAL

2.1. POBLACIÓN Y DENSIDAD.

Según el padrón comunal el número habitantes es de 110, 55 viviendas. Parte de la población es de condición económica baja en condiciones de pobreza y extrema pobreza. Las actividades de gran importancia que desarrollan los pobladores la agricultura, crianza de ganados y artesanales, producen solo para el autoconsumo.



Foto 02: participación activa de la comunidad el 28 de julio

Cuadro 02: comuneros empadronados de Cruzpata.

DESCRIPCIÓN	VARONES	MUJERES	TOTAL
Empadronados Activos	20	25	45
Empadronados Residentes	35	30	65
	TOTAL		110

Fuente: Padrón comunal Cruzpata, Abril 2016.

a. MIGRACIONES.

El destino de los migrantes de Cruzpata son las ciudades de: Abancay, Lima, Cusco e Ica entre otras. El principal factor para la migración es la busca a una mejor educación y salud, mejores ingresos de las familias que se ven afectadas por la baja productividad de la actividad agrícola y escasez de fuentes de trabajo y mejores oportunidades para generar ingresos económicos.

La dinámica de la migración representa el 45% de las familias de la comunidad tienen doble residencia; es decir, viven temporalmente en la comunidad y en otras épocas se desplazan a otros lugares como a la capital de alguna provincia cercana, como el caso de Chuquibambilla, Abancay, Cusco o Lima.

b. EXPRESIONES CULTURALES.

Idioma.- En la actualidad el idioma que predomina en Cruzpata, finalmente es el quechua con 50% idioma materno. El castellano el 10%

como segunda lengua. Hoy por hoy, la población habla y comprende ambos idiomas un 40% de la población.

Cuadro 03: Idioma Que se Habla en la Comunidad de Cruzpata.

IDIOMA	%
Solo Quechua	50
Solo Castellano	10
Ambos Idiomas	40
TOTAL	100

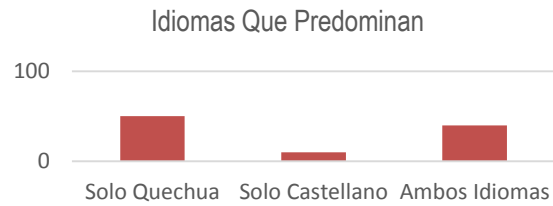

Fuente: actores claves 2016.

Aspectos Étnicos y de Identidad. Cruzpata celebra costumbres ancestrales, fiestas patronales, fiestas folclóricas con algarabía, banquetes realizados por los mayordomos devotos. Algunas de las costumbres y festividades desarrolladas en la comunidad son: Justo Juez de Cruzpata el 14 de setiembre, Virgen Asunción 15 de agosto, Patrón Santiago 25 de julio.

2.2. EDUCACIÓN.

a. Acceso y cobertura de servicios por niveles educativos, cuenta con 02 instituciones educativas: inicial y primaria. o Donde se viene desempeñando el año escolar 2016.



Foto 03: Institución Educativa de nivel Primario en la comunidad.

b. Principales Indicadores Educativos

Infraestructura y equipamiento. La infraestructura del nivel primario es adecuada y operativa dispone de mobiliario básico. Cuenta con los servicios básicos de agua entubada, energía, servicio higiénico, cobertura telefónica movistar. En cuanto al centro educativo de nivel Inicial, no cuenta con servicios higiénicos mucho menos con desagüé. Por lo tanto, las probabilidades de contraer enfermedades son altas.

Calidad docente – personal. Según la Unidad de Servicios de Gestión Educativos de la Provincia de Abancay UGELs, aproximadamente el 95% de los docentes tienen formación pedagógica, provenientes de universidades e institutos superiores de Cusco y Abancay

Tasa de Escolaridad y Asistencia escolar. La deserción escolar no es marcada por lo mismo, de que no hay muchos alumnos estableciéndose rangos mínimos entre 2% a 3% de abandono.

Cuadro 04: instituciones educativas y servicios con que cuenta.

INSTITUCION EDUCATIVA	UBICACIÓN DE LA I.E.	N° DE DOCENTES	GRADO DE INSTRUCCION Y CONTRATO				CANT. ALUMNOS	ESTADO DE LA II.EEs.			SERVICIOS QUE CUENTA LA II.EEs.		
			TITULADO	ASISTE DIARIO A CALES	CONTRATADO	NOMBRADO		TIPO DE PARED	TECHOS	SS.HH.	AGUA	ELECTRICIDAD	COMEDOR ESCOLAR
I.E. P. N° 54439 “DE CRUZPATA”	Cruzpata	03	SI	SI	02	01	26	Material noble	calamina	si	si	si	si
I.E. Inicial N° 728 “DE CRUZPATA”	Cruzpata	01	SI	SI	01	0	06	Adobe con acabado	calamina	si	si	si	si
TOTAL		04	04		03	01	32						

Fuente: Director(a) de la II.EEs. De Cruzpata abril, 2016

Analfabetismo, en la comunidad de Cruzpata del distrito de Mariscal Gamarra el analfabetismo supera el 23% se da tanto en varones como en mujeres.

2.3. SALUD.

Acceso y Cobertura de Servicios de Salud, la comunidad de Cruzpata cuenta con un puesto de salud. Establecimiento donde los pobladores reciben atención médica y la afiliación al Seguro Integral de Salud- SIS. Reciben atención médica primaria, puesto que el establecimiento es de categoría I-1; no cuenta con medicamentos completos, menos con equipamiento adecuado. Los pobladores que requieren realizar curaciones, tratamientos especializados o casos de emergencia, se desplazan hacia el Centro de Salud Paccaypata o Micro Red Lambrama. El puesto de salud no cuenta con vía de acceso (carretera).



Foto 04: Puesto de salud instalada en la comunidad

Las condiciones de vida de las familias de Cruzpata son bastante desfavorables para la salud, debido a una alimentación deficiente en vitaminas, proteínas y minerales

Cuadro 05: personal profesional y estado de salud de gestantes, estado nutricional de niños de 0a 5 años.

INSTITUCION	PERSONAL		MODALIDAD				ESTADO DE SALUD DE LAS GESTANTES							ESTADO NUTRICIONAL DE NIÑOS DE 0 A 5 AÑOS					
	LIC. EN ENFERMERIA	TEC. EN ENFERMERIA	SERUM	CONTRATADA	NOMBRADA	N° DE PERSONAL	N° TOTAL DE GESTANTES	N° DE GESTANTES EVALUADOS	N° DE GEST. CON SOBRE PESO	N° GEST. CON PESO NORMAL	N° DE GEST. CON PESO DEFICIT	N° DE GEST. CON ANEMIA	N° DE GEST. CON SIS	DESNUTRICION CRONICA	DESNUTRICION GLOBAL	DESNUTRICION AGUDO	CON SOBRE PESO	CON OBESIDAD	CON PESO NORMAL
PUESTO DE SALUD DE CRUZPATA	SI	SI	SI	SI	NO	2	2	2	0	2	0	0	2	3	1	0	0	0	0
TOTAL						2	2							4					

Fuente: Puesto de Salud Cruzpata 2016.

En el puesto de salud no se registra un personal estable (nombrada), situación que desestabiliza la atención para el comunero y la cartera de profesionales con que cuenta el puesto de salud. Sería importante gestionar un profesional permanente en la comunidad.

El número de gestantes que viven en la comunidad es 02 mayor de 35 años que cuentan con seguro integral de salud (SIS). Cabe manifestar que no se atienden partos, son derivados a la micro Red de Lambrama. Se realiza el monitoreo y el control de parte del puesto de salud.

2.4. VIVIENDA Y SANEAMIENTO BÁSICO.

En el Distrito de Mariscal Gamarra existen 1,381 viviendas construidas con adobe representando el 98.21%. También existen construcciones de bloque de cemento de un 0.63% y otros materiales 1.16%.



Foto 05: comuneros identifican el tipo de vivienda y los servicios básicos

El número de habitaciones de las viviendas, en la mayoría de los casos es de 1 a 2 espacios reducidos, lo que genera hacinamiento.

Por la característica marcadamente rural del distrito, existe un patrón de vivienda tradicional andina fuertemente vinculada a las actividades productivas que realizan sus ocupantes. Podemos identificar tres tipos de viviendas a nivel comunal:

- a. **La vivienda pecuaria (cabañas).**- Son viviendas construidas en la parte alta de la comunidad para la crianza de ganado ovino y vacuno
- b. **La vivienda agropecuaria.**- Son construcciones temporales de adobe y piedra edificadas para cuidar los animales y huertos familiares
- c. **La vivienda urbana.**- Son viviendas construidas con un fin comercial y de servicio al público (bodegas, tiendas) La distribución es más sencilla, con dos o tres habitaciones: dormitorio y espacios de uso mixto.
- d. **Servicios de la vivienda.**- Cada vivienda cuenta con agua entubada, energía eléctrica, pero no cuenta con desagüe en su lugar usan los pozos sépticos (Letrinas).
- e. **Agua.**- El 88% de la población cuenta con agua entubada administrado por la Junta Administradora de Servicios de Saneamiento (JASS) encargado de realizar la cloración y el 12% de la población consume agua de acequia o manante.
- f. **Desagüe.**- El 2% de las viviendas cuenta con de letrinas, sus construcciones son rústicas mostrando un deterioro por el uso y el tiempo transcurrido. El Centro de Salud reporta 110 hogares utilizan pozo séptico, 50 hogares pozo ciego y 58 hogares no cuentan con un servicio de saneamiento.

Cuadro 06: cuadro de condiciones de desagüe de Cruzpata

CATEGORÍA	CASOS
Pozo séptico.	02
Pozo ciego.	50
No tiene.	58
TOTAL	110

Fuente: Taller PDC Cruzpata Abril, 2016.

- g. **Energía Eléctrica.**- Existen 15 familias que representan el 13.63 % de la población que no acceden al servicio de energía eléctrica, principalmente por ser nuevas construcciones.

3. DIMENSIÓN ECONÓMICA.

3.1. **ECONOMÍA Y PRODUCTIVIDAD.**

La estructura productiva de la comunidad de Cruzpata, se sustenta en la actividad agrícola y pecuaria, pilares de la producción, alimentación, empleo e ingresos de las familias campesinas. La agricultura sigue siendo la principal actividad, complementada por la ganadería y algunas actividades de transformación artesanal a partir de la leche, la papa, la carne y la lana.



3.2. PEA y empleo

La PEA está constituida por el sector agropecuario donde la mayor parte de la población de Cruzpata son varones y mujeres, comprendida por adultos, jóvenes y niños en el proceso productivo. Los niños y niñas participan en las distintas actividades desde temprana edad (6 a 7 años) quienes indistintamente participan de las labores agrícolas y/o pecuarias (pastoreo), contribuyendo de esta manera en el sustento familiar.

Cuadro 07: PEA por sector económico

SECTORES	%
Servicios	28.79
Otros	20.63
Agropecuaria	50.58

Fuente: INEI

3.3. ACTIVIDAD AGRÍCOLA.

a. Uso de tierras.- Del 100% del territorio comunal sólo el 12% son terrenos para uso agrícola, y el 35% es zona de pastoreo, así mismo el 20% es zona forestal, mientras 33% es rocoso para la actividad minera. La agricultura es realizada es en seco conocido como campaña grande con (lluvias). También practican la campaña chica o mahuy realizada en los meses de julio a diciembre con cultivos como la papa y hortalizas; algo de forraje desarrollado por pobladores que tienen riego por aspersión.

Cuadro 08: extensiones de áreas para desarrollar actividades productivas.

DESCRIPCION	RESUMEN DE Has. DE CULTIVO POR ACTIVIDAD %
Terreno agrícola	12
Terreno para desarrollar la ganadería	35
Terreno para la actividad forestal	20
Terreno para la actividad minera	31
Área turística	2
Total	100

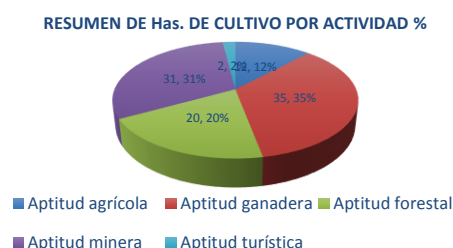

Fuente: taller PDC Cruzpata 2016

b. Principales cultivos.- La producción es muy diversificada, como consecuencia de la heterogénea configuración ecológica que origina zonas de vida con aptitudes para cultivos diversos. Los principales cultivos se detallan en el cuadro.

Cuadro 09: Cultivos más sembrados en orden de importancia.

CULTIVOS		CULTIVOS	
1.	Maíz amiláceo	8.	Oca
2.	Trigo	1.	Tarwi
3.	Papa	2.	Panamito
4.	Maíz amarillo duro	3.	Quinua
5.	Haba	4.	Frijol
6.	Cebada	12.	Hortalizas
7.	Olluco	13.	Frutas

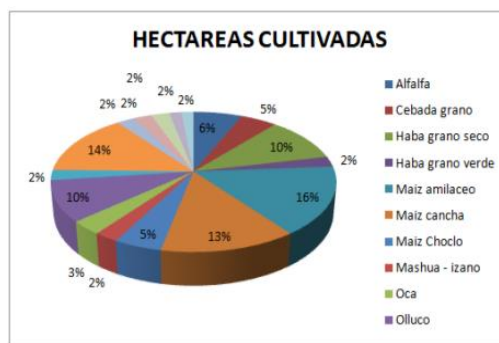

Fuente: taller PDC Cruzpata abril 2016.

Los rendimientos de los productos en la zona están por debajo del promedio regional, a continuación se muestran estos rendimientos, precios en chacra y costos de producción:

Cuadro 10: Cultivos y rendimiento por zonas

ZONAS	CULTIVO	RENDIMIENTO Kg/ha
Media – Alta	Maíz amiláceo	1 100
	Papa	4 500
	Trigo – cebada	800
	Habas	800
	Quinua	600
	Alfalfa	10 000
Baja	Maíz amarillo	1 500
	Frijol	1 500
	Papa	5 000
	Alfalfa	15 000

Fuente: PDDC Mariscal Gamarra 2011.

La siembra en la zona se realiza con las primeras lluvias, los pocos recursos hídricos que tienen se abastecen a través de acequias. No son suficientes para regar óptimamente en los huertos, parcelas.

Cuadro N° 11: calendario anual de cultivos de la comunidad de Cruzpata.

DESCRIPCIÓN	AREA	ENE.	FEB.	MAR.	ABR.	MAY.	JUN.	JUL.	AGO.	SET.	OCT.	NOV.	DIC.
a). CULTIVO DE CAMPAÑA GRANDE													
Maíz Amiláceo	--	x	x	x	x					x	x	x	x
Trigo	---	x	x	x	x							x	x
Cebada	--	x	x	x	x							x	x
Papa	--	x	x	x							x	x	x
Haba	--	x	x	x							x	x	x
Arveja	--	x	x	x							x	x	x

SUB-TOTAL														
b). CULTIVO DE CAMPAÑA CHICA														
Papa Mahuay	--				x	x	x	x	x					
Arveja Grano	--				x	x	x	x	x					
Frijol	--				x	x	x	x	x	x				
Hortalizas	--				x	x	x	x	x					
SUB-TOTAL	--	--	--	-	--	--	--	--	--	--	--	--	--	--
c). TOTAL AREA CULTIVADA (Ha)														

Fuente: PDC. Cruzpata Abril 2016.

c. Riego.- Una de las principales debilidades de la producción en la comunidad se basa en el escaso recurso hídrico y la precariedad de la infraestructura y otra por las técnicas inadecuadas que aplican. El gobierno regional construyó un sistema de riego en la zona Fapallopunko-Cruzpata-Ccallaqui infraestructura no concluida.

- **Técnicas de Riego en la Comunidad**, la comunidad conoce dos tipos de riego:
 - ✓ Riego por gravedad
 - ✓ Riego por inundación.

d. Tecnología de producción.- El 97.08% realiza sus actividades agrícolas de manera tradicional utilizando herramientas ancestrales como la chaquitaclla, empleo de animales- el arado.

e. Producción frutícola.- La comunidad campesina de Cruzpata cuenta con plantaciones de frutales nativos o criollos en mínima proporción, como durazno, capulí, en el anexo de Callaqui la fruta predominante es la tuna.

f. Plantaciones forestales.- La comunidad de Cruzpata cuenta con áreas forestales de especies nativas como la tasta, queuña, unca y otras especies, ubicadas en las zonas altas, zona media y baja de la comunidad.

El sector pecuario de Cruzpata se caracteriza, por la producción de ganado vacuno y ovino comercializados preferentemente los animales machos a un precio bajo por el peso del animal. El peso del ganado vacuno en carcaza fluctúa entre 180 a 200 kg. y de los ovinos entre 10 a 12 kg.

Cuadro 12: Crianza de Animales Mayores por Familia

ESPECIES	CANTIDAD/FAMILIA	SISTEMA DE CRIANZA		DESTINO		
		EXTENSIVO (En Campo)	INTENSIVO (Establo)	Autoconsumo	Venta	Otro*
Vacuno	60	X	-	X	X	-
Ovino	130	X	-	X	X	-
Equino	12	X	-	-	X	Carga
Caprino	3	X	-	X	-	-

Fuente: taller PDC Cruzpata 2016.

En cuanto a la sanidad, poco conocimiento del control de parásitos y enfermedades, agravándose la situación de la producción agropecuaria

debido a que casi no son beneficiarios de las campañas de sanidad animal que promueve el Ministerio de Agricultura a través de SENASA.

Gráfico 01: Promedio de animales por familia

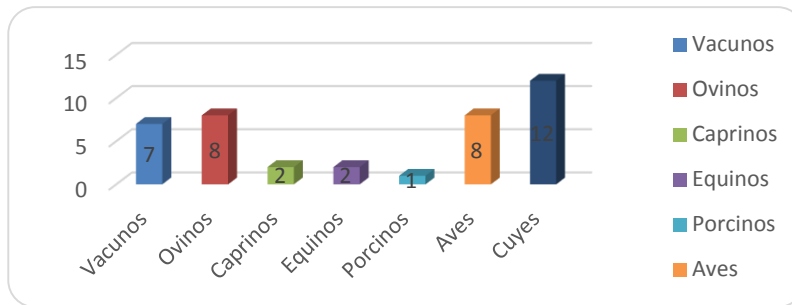

Fuente: taller PDC. Cruzpata abril 2016

La alimentación del ganado, se basa en pastos naturales, los mismos que son de baja calidad debido al problema de sobre pastoreo. En caso de los animales menores como las gallinas, los cuyes, los chanchos son alimentados con granos, cereales y desperdicios de cocina.

3.4. TENENCIA DE TIERRAS

En Mariscal Gamarra la tenencia y uso de la tierra, se da en 2 modalidades:

- a. **Por comunero:** Miembro de la comunidad campesina que explota, en la modalidad de usufructo, las tierras que le han sido asignadas por la comunidad. Modalidad de tenencia y uso de la tierra más practicada, en un 95%.
- b. **A modo de propietario:** Es cuando el productor no es propietario ni cuenta con la documentación completa que garantice su propiedad, sin embargo, por los años de utilización lo considera como suyo, principalmente este caso sucede en las zonas urbanas de las poblaciones y constituye el 5%.

Gráfico 02: Tenencia y uso de la tierra

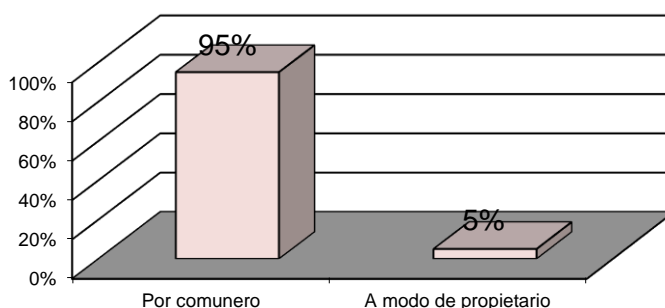

Fuente: Taller PDC Cruzpata 2016.

La ganadería se sustenta básicamente en la crianza de vacunos, 95% de los cuales son criollos, ovinos en un 95% criollos, porcinos, caprinos, equinos, animales menores y aves, todos con sistemas de crianza extensiva.

3.5. OTRAS ACTIVIDADES

- ✓ **Comercio.-** El 2.5% de 60 familias se dedican a la compra y venta de productos agrícolas y ganados
- ✓ **Mano de obra.-** Ofertan mano de obra no calificada para los proyectos que se ejecutan y algunas construcciones de viviendas. De 60 familias el 4.08% presta servicios de construcción (maestros, oficiales).

Cuadro 13: actividad comercial en Cruzpata

TIPO DE ACTIVIDAD COMERCIAL	CANTIDAD DE ESTABLECIMIENTOS
Tienda	2
Cabina telefónica.	0

Fuente: directiva comunal abril 2016

4. DESARROLLO TERRITORIAL Y MEDIO AMBIENTE

4.1. SECTOR TRANSPORTES Y COMUNICACIONES

Cuenta con la vía de comunicación carretera trocha afirmada Abancay, Lambrama, Juqui, Taribamba, Pichibamba, Sarconta, Paccaypata une a las comunidades de la quebrada Ollabamba, mientras que la comunidad de Cruzpata fija como punto de paradero en Sarconta y puente Siusa, para luego desplazarse a la comunidad de Cruzpata utilizando como medio de transporte (caballos).

Cuadro 14: Principales acceso a la comunidad de Cruzpata.

DESDE	A	KM	TIPO DE VIA	MEDIO DE TRANSPORTE	TIEMPO	FRE C.
Abancay	Sarconta Y puente Siusa	105.8	Carretera Trocha Afirmada	Terrestre (Combi, Auto Camioneta, Camión)	4 horas	24 horas

Fuente: actores claves 2016.

La comunidad, más cercana a Cruzpata es Sarconta y Ccafiamarca cuenta con vías de acceso carrozable.

Caminos de Herradura, La comunidad se encuentra articulada a sus anexos mediante caminos de herradura Sarconta - Kallaqki – Cruzpat, utilizados todo el año para trasladar sus productos en acémilas. Estos caminos facilitan la interrelación económica, cultural, social, etc.

Sin embargo, cabe mencionar que estos caminos se encuentran en mal estado de conservación generando un peligro para los transeúntes, principalmente para los niños; en épocas de lluvia.

Cuadro 15: principales accesos de caminos de herradura a Cruzpata.

DESDE	A	KM.	TIPO DE VIA	MEDIO DE TRANSPORTE	TIEMPO	FREC.
Sarconta	Kallaqki - Cruzpata	20.00	Camino Herradura	Terrestre (peatonal, a Caballos,)	3 horas	24 horas
Puente Siusa	Ccahuanati - Cruzpata	15.00	Camino de Herradura	Terrestre (peatonal, a Caballos,)	2 horas	24 horas

Fuente: taller PDC Cruzpata 2016.

4.2. MEDIO AMBIENTE Y RECURSOS NATURALES.

a. Hidrología

Lagunas. - En las partes altas del ámbito comunal de Cruzpata existe la laguna Charca que tiene como afluentes el río Kallaqki, río Manasqui y otras más pequeñas que se forman en la época de lluvias.



Foto 07: río Kallatqui que es el más representativo en la comunidad

Ríos.-El río Kallatqui es uno de los ríos principales que representa a la comunidad, su afluente es la laguna Charca y desemboca al río Pucuta, recurso de mucha importancia en labores agropecuarias. Su recorrido genera microclimas y gran diversidad de plantas nativas.

Aguas subterráneas.- Este recurso está representado principalmente por los manantiales aprovechados para la agricultura, consumo humano y riego por gravedad en la comunidad en época de siembra de la campaña grande.

b. Flora.- La superficie de bosques y montes de la comunidad de Cruzpata es ocupada por especies arbóreas nativas como la Queuña, Unca, Tasta, Aliso y Pauca; especies exóticas (eucalipto) no presentan bosques propiamente dichos sino agrupaciones de diferentes especies. Asimismo se encuentran especies arbustivas y herbáceas en su mayor parte se encuentran en la parte baja conocido como zona yunga y quechua, formando matorrales y chaparrales.

Cuadro 16: Especies de flora de la Comunidad de Cruzpata.

Bosque de tipo I: Semi Arbustivo		
Nombre vulgar	Nombre científico	Familia
Juska	<i>Astragalus garbancillus</i>	Fabaceae
Tayanca	<i>Baccharis odorata</i>	Asteraceae
Mutuy	<i>Cassia hoeckeriana</i>	Caesalpinaceae
Michi-michi	<i>Cypella herrerae</i>	Iridaceae
Kikuyo	<i>Penicetum clandestinum</i>	Poaceae
Atoc papa	<i>Solanum pulverulentum pers.</i>	Solanaceae
Araqa papa	<i>Solanum sp.</i>	Solanaceae
Chicchipa	<i>Tagetes mandoni</i>	Asteraceae
Sunchu	<i>Vigeria lanceolada</i>	Asteraceae
Achupalla	<i>Puya sp</i>	Bromeliaceae
Pata quisca	<i>Opuntia exaltata</i>	Cactaceae
Qu'era	<i>Lupinus sp.</i>	Fabaceae
Puna quisa	<i>Urtica sp.</i>	Urticaceae
Verbena	<i>Verbena litoralis</i>	Verbeniaceae
Salvia	<i>Salvia sagitata sp</i>	Lamiaceae
Muña	<i>Minthostachis setosa</i>	Lamiaceae
Ajenjo	<i>Artemisia absinthium</i>	Compositae
Palmareal	<i>Tanacetum vulgare</i>	Compositae – asteraceae
Maycha	<i>Senecio pseudotiles</i>	Asteraceae
Haya zapatilla	<i>Calceolaria myriophylla</i>	Sciophylariaceae
Ichu		
Cebadilla		
Kikuyo		
Bosque de tipo II : Arbustivo		
Arrayán	<i>Nyrcianthes ferreyrae</i>	Myutaceae
Maguey	<i>Agave americano</i>	Agavaceae
Llaulli	<i>Bernadasia horrida</i>	Asteraceae
Chamana	<i>Dodonacca viscose</i>	
Cantu	<i>Cantua buxifolia</i>	Solanaceae
Retama	<i>Spartium junceun</i>	Fabaceae
Quishuar	<i>Buddleia longifilia</i>	Buddlejaceae
T'ancar	<i>Colletia spinosa Lam.</i>	Polemoniaceae
Markju	<i>Franseria artimisioides</i>	Asteraceae
Lloque	<i>Kagenequia lanceolata</i>	Rosaceae
Mutuy	<i>Cansia sp</i>	Lamiaceae
Muña	<i>Mintostachis setosa</i>	
Chinchircuma	<i>Mutisia hirsuta</i>	Asteraceae
P'ataquiska	<i>Opuntia exaltata</i>	Cactaceae
Maich'a	<i>Salvia biflora RyP</i>	asteraceae
Chilca	<i>Baccharis lanceolata</i>	Asteraceae
Tuna	<i>Opuntia ficusindica</i>	Cactaceae
Tayanca		
Bosque de tipo III. Bosques		
Tara	<i>Caesalpinia spinosa</i>	Fabaceae
Eucalipto	<i>Eucaliptus globulus</i>	Myrthaceae
Quishuar	<i>Krameria triandra H. y P.</i>	Buddlejaceae
Alamo	<i>Populus nigrum</i>	Salicaceae
Capulí	<i>Prunus serotina</i>	Rosaceae
Sauce	<i>Salix humboldtina</i>	Salicaceae
Chachacomo	<i>Scallonia recinosa</i>	Grosulariaceae
Queuña	<i>Polylepis incana</i>	Rosaceae

Canlli	Margarycarpus strictus	Rosaceae
T´asta	Escallonia resinosa	Grossulariaceae
Pati	Bombas sp	
Sauco	Sambucus peruviana	Cupresaceae
Huarango	Acacia macracantha	
Molle	Shinus molle	Caprifoliaceae
Aliso	Alnus jorullensis	
Nogal	Juglans neotropical	

Fuente: taller PDC. Cruzpata 2016.

- c. **Fauna.-** La fauna es un conjunto de animales silvestres que habitan en forma estable en un paisaje determinado por el clima y la vegetación constituyen muchas veces el potencial económico que brinda la naturaleza.

En el caso de la comunidad de Cruzpata, existe una gran variedad de fauna entre las que podemos mencionar están:

El Puma, felino carnívoro que habita en las quebradas y zonas altas de la comunidad, el color de su pelaje es variable desde castaño amarillento a plumizo. Es un animal nocturno, sus presas favoritas son las aves de corral, ovejas, cabras, siervos.

El Cóndor andino, el ave voladora más grande del mundo es el símbolo del ande apurimeño y es considerado como el espíritu mismo del Ande. El cóndor se alimenta especialmente de carroña y muy esporádicamente podría atacar y matar animales recién nacidos, heridos o enfermos.

El Cernícalo, llamado también killinchu en quechua, vive en zonas descampadas y abiertas donde se posa en espera de alguna presa. Existen otras especies que no han sido descritas en el presente documento como el: zorro, zorrino, wallata, vizcacha, venado, perdiz, picaflor, gavián, lechuza, leclecca, achupalla, entre otros que existen en menores cantidades que los mencionados.

d. **Geología y minería**

El territorio comunal de Cruzpata, se caracteriza por una litología del 67.2 % estructurada rocosa., 30.0% del grupo Yura y 2.8% de Granodeurita, con fallas en los sectores de (Casapata, Kallatqui)

En el territorio comunal existen concesiones mineras como las empresas Ares y Anubia.

Recursos no metalitos.- Se encuentra diversos tipos de arcillas y calizas puras recristalizadas hasta el grado de mármoles, calizas demiliticas, calizas silíceas.

Recursos metálicos.- La gran parte constituye una zona con depósitos metálicos como cobre, oro, plata, zinc y plomo que generalmente se encuentra en Cruzpata.

5. DIMENSIÓN INSTITUCIONAL.

La organización comunal máxima autoridad comunal, espacio donde se toma decisiones a través de la Asamblea General de comuneros empadronados calificados y no calificados; convocados por la directiva comunal. La Asamblea procede bajo la evaluación de quórum de participantes el 2/3 cuando se trata de una asamblea ordinaria, y el 50% más uno cuando se trata de una asamblea extra ordinaria. La segunda autoridad después de la asamblea general, está la Directiva Comunal, encabezado por el Presidente y seguido de sus miembros como Vicepresidente, Secretario, Tesorero, Fiscal y Vocal.



Foto 08: participación activa de comuneros y organizaciones en la implementación de instrumentos

- a. **Organizaciones Sociales de Base.-** Al interior de la comunidad existen organizaciones de base que asisten a los programas sociales por una necesidad. Algunas organizacionales son formadas por instituciones externas-
- b. **Anexos.-** La comunidad de Cruzpata cuenta con anexos que no sobrepasan de 20 hogares. Espacios que cuentan con una junta directiva y cumple los roles de gestión comunal en estrecha relación con la junta directiva comunal central.
- c. **Clubes de madres.-** En la comunidad existen clubes de madres que responden a una necesidad del programa nacional de apoyo alimentario PRONAA que dota alimentos. Sin embargo, por la amplia experiencia que poseen estas organizaciones cuentan con representatividad en la comunidad y en el distrito.
- d. **Comités del Vaso de Leche.-** Reciben insumos de la municipalidad, entidad que a su vez recibe los fondos para comprar los suministros del gobierno central, distribuye los alimentos a la población de niños menores de 5 años.
- e. **Club Deportivo.-** existen dos clubes deportivos: Cruzpata y Cachahuana, quienes promueven el deporte en el ámbito comunal y distrital.
- f. **Organización familiar para la producción.-** al interior de la familia la distribución del trabajo sigue patrones ancestrales, recayendo en el varón, como jefe de familia, la responsabilidad de la planificación de la producción,

las labores más pesadas, actividades donde participa la mujer de manera permanente. Los hijos también participan según su condición física.

g. Instituciones externas.- También se pueden encontrar la intervención de instituciones públicas, proyectos y ONGs en la comunidad, distrito como: (i).- IDMA – Instituto de Desarrollo de Medio Ambiente, (ii).- DEMUNA Defensoría de la Mujer y del Niño y (iii).-LOS ANDES –Cooperativa de Ahorro y Crédito los andes y quienes desarrollan trabajos en estrecha coordinación con la comunidad.

5.1. ESTRUCTURA ORGÁNICA DE LA COMUNIDAD CAMPESINA DE CRUZPATA.

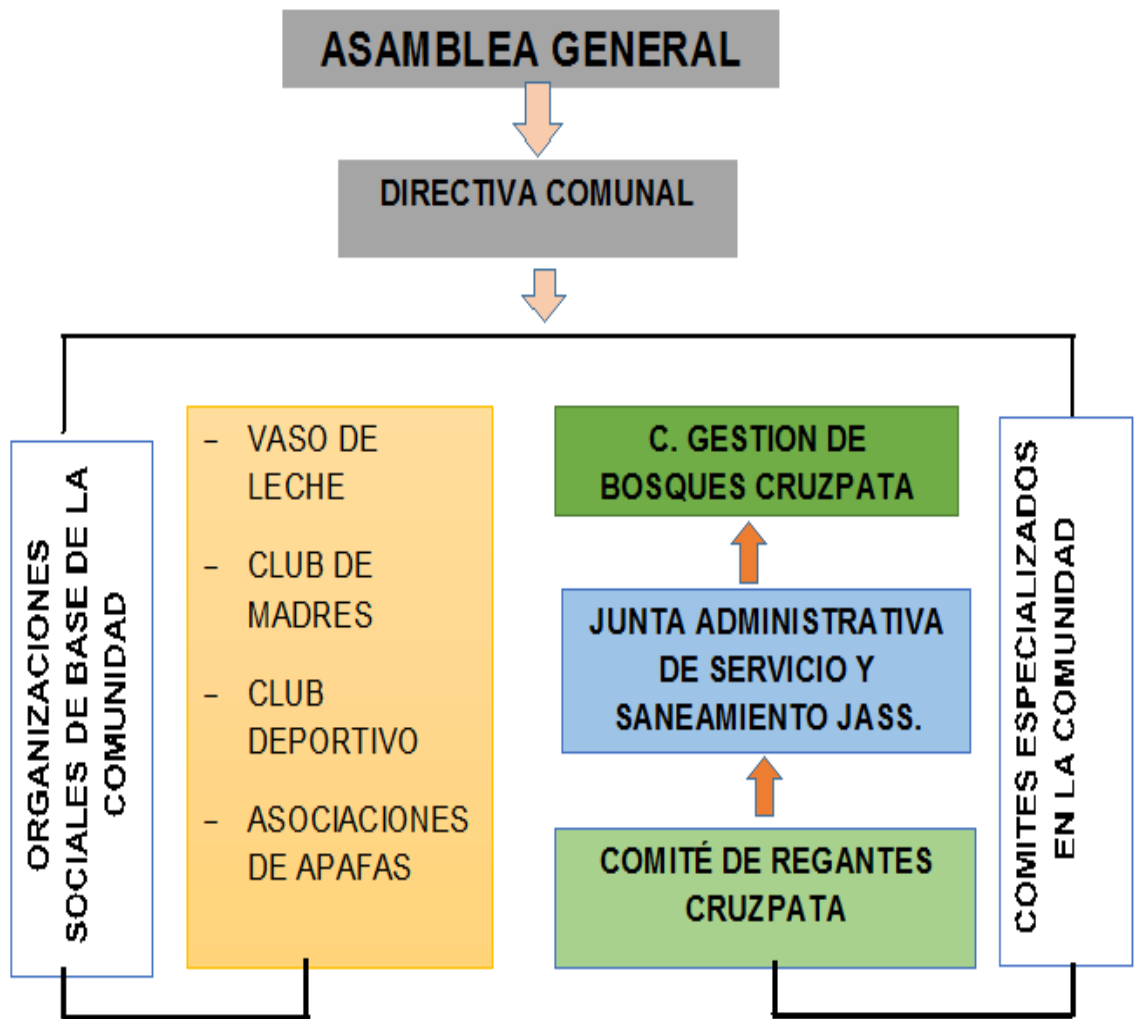

5.2. ACTORES QUE INTERVIENEN DENTRO DE LA COMUNIDAD DE CRUZPATA

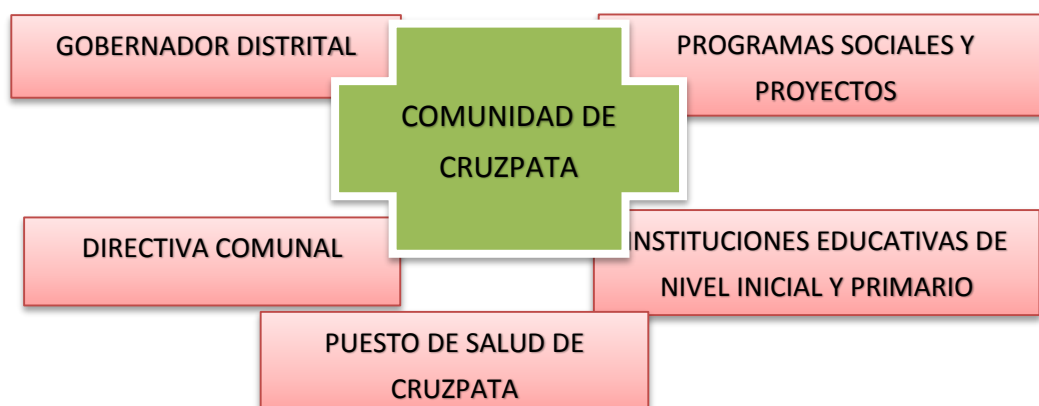

5.3. ANÁLISIS FODA DE LA COMUNIDAD CAMPESINA DE CRUZPATA POR EJES DE DESARROLLO

EJE ESTRATÉGICO N° 01: DESARROLLO SOCIAL	
Fortaleza	Debilidades
<ul style="list-style-type: none"> Control del alcoholismo por parte de las autoridades. Existe centros educativos de nivel Inicial y Primaria Niños se desarrollan con alimentos ecológicos producidos en la zona.. Existencia de organización de mujeres: club de madres y vaso de leche. Acceso a los servicios básicos agua, energía eléctrica, salud, educación. 	<ul style="list-style-type: none"> Débil control y monitoreo de la nutrición de niños y niñas Limitadas condiciones de infraestructura para la buena enseñanza de los alumnos. Migración de jóvenes. Limitados espacios para hacer deporte. Débil fortalecimiento organizacional de los comités especializados.
Oportunidades	Amenazas
<ul style="list-style-type: none"> Presencia de instituciones, IDMA, Gobierno Regional. Programas sociales del gobierno local y nacional. 	<ul style="list-style-type: none"> Cambio climático. Limitado apoyo de la Municipalidad Distrital, a la educación. Enfermedades respiratorias persistentes.

EJE ESTRATÉGICO N° 02: EJE DE DESARROLLO ECONÓMICO	
Fortaleza	Debilidades
<ul style="list-style-type: none"> La comunidad cuenta con terrenos agrícolas productivos. Existencia de animales criollos (vacas, cabras, oveja, caballo) Contamos con crianza de animales menores cuyes y gallinas de corral y cerdos. Tenemos producción de maíz, hortalizas y cultivos andinos como y plantas medicinales. Contamos con clima favorable. Existencia de carretera. 	<ul style="list-style-type: none"> Uso inadecuado de agua de riego. Escases de agua de riego. Terrenos con demasiada pendiente. Desorganización de productores. Ausencia de comité de riego. Enfermedades frecuentes en animales. La siembra solo de hace en tiempo de lluvia a falta de riego. Escasa capacitación a los productores. Presencia de Alcoholismo. Ausencia de viveros frutícolas.

<ul style="list-style-type: none"> • Se conserva el trabajo comunal en Ayni y Minka. • Se practican costumbres tradiciones como (waca tincay, muju tincay, waca marccay). • Uso de abonos naturales. 	<ul style="list-style-type: none"> • Ausencia del ordenamiento territorial.
Oportunidades	Amenazas
<ul style="list-style-type: none"> • Presencia de instituciones públicas y privadas • Capacitaciones, por conflictos, linderos, minerías. • Programa juntos. • Programa Bosques Manejados 	<ul style="list-style-type: none"> • Enfermedades por el cambio climático, en los animales y cultivos. • Enfermedades en pobladores • Vulnerabilidad de las familias por el costo de vida

EJE ESTRATÉGICO N° 03: MEDIO AMBIENTE Y TERRITORIALIDAD	
Fortalezas	Debilidades
<ul style="list-style-type: none"> • Existencia de caminos de herradura. • Pisos ecológicos variados. • La forestación nativa. • Diversidad de plantas nativas • Existencia de fuentes hídricas (manantes). • Recursos minerales. • La comunidad está bien ubicada para producir diversidad en cultivos. 	<ul style="list-style-type: none"> • La comunidad no cuenta con servicios básicos adecuados. • Escasa cultura ambiental por parte del poblador. • Escasa capacitación de parte de las instituciones para los comuneros. • Inadecuado ordenamiento territorial. • Limitado conocimiento de las propiedades de las plantas nativas. • Debilidad en la institucionalidad comunal en materia ambiental.
Oportunidades	Amenazas
<ul style="list-style-type: none"> • Presencia de instituciones como IDMA, Gobierno regional que impulsan temas ambientales. • Gobierno Regional que promueve la producción y plantación de árboles forestales. 	<ul style="list-style-type: none"> • Presencia de empresas mineras y mineros artesanales. • Alimentos contaminados por insecticidas y/o transgénicos. • Consumo de agua contaminada. • Pérdida de nuestra biodiversidad. • Pérdida de especies nativas importantes. • Cambio climático.
EJE ESTRATÉGICO N° 04: DESARROLLO INSTITUCIONAL Y CAPACIDADES	
Fortaleza	Debilidades
<ul style="list-style-type: none"> • La comunidad está reconocida en registros públicos. • La comunidad cuenta con estatuto comunal. • La comunidad tiene organización y actividad reconocida a nivel distrital y provincial. 	<ul style="list-style-type: none"> • Organización limitada dentro de la comunidad. • Escasa de organización entre las autoridades y la comunidad (coordinación interna). • Estatuto comunal desactualizado. • Falta gestionar obras en la comunidad como la casa comunal, posta médica, capilla. • Falta el plan de desarrollo comunal anual en la comunidad.
Oportunidades	Amenazas
<ul style="list-style-type: none"> • Presencia de instituciones como el IDMA, Gobierno Regional, Municipalidad Distrital con deseos de fortalecer capacidades. • Estrategias del sector público que promueven el ordenamiento territorial. 	<ul style="list-style-type: none"> • Problemas de linderaje con la comunidad de Payanca - lambrama. • La minería en la comunidad, y personas que hacen denuncios mineros. • Denuncios por los manantes de la comunidad por personas ajenas.

III. ANÁLISIS ESTRATÉGICO

3.1. VISIÓN DE DESARROLLO DE LA COMUNIDAD DE CRUZPATA AL 2021.

La visión es construida en base a la participación de los comuneros en los talleres participativos, las que recogen las necesidades complementarias a e la naturaleza, en pro del trabajo, de las mujeres y de los niños

- a. La generación de empleo,
- b. La reducción de la pobreza,
- c. La bienestar y las capacidades,
- d. La adaptación, recuperación y disminución de la vulnerabilidad.
- e. La sostenibilidad de la base de los recursos naturales.

La propuesta consensuada para el proceso concertado de desarrollo comunal, debe tener como marco referencial, los instrumentos formulados de nivel distrital, provincial y regional. La Visión de desarrollo de la Comunidad de Cruzpata al año 2021 se resume de la siguiente:

Cruzpata al 2021

La comunidad de Cruzpata al 2021, es identificada culturalmente con sólida organización comunal, mayor producción agropecuaria responsable y utiliza adecuadamente sus recursos naturales y con conocimiento, manejando sus instrumentos gestión comunal para el desarrollo responsable de nuestra comunidad. Con calidad de vida, Acceso a la salud, educación, y al empleo,

En tal sentido, la formulación de la Visión de Desarrollo ha sido fruto del aporte, reflexión y el análisis de todos los actores sociales dentro de la comunidad a través de un proceso que ha permitido recoger y sistematizar sus propuestas, para construir el cambio responsable.

3.2. ANÁLISIS DE LAS TENDENCIAS GLOBALES

Las comunidades campesinas no son organizaciones que están fuera de las tendencias globales. En ese sentido las comunidades tienen que ser conscientes de lo que está pasando alrededor suyo, para que interactúen de manera pacífica y pueda articularse para aprovechar oportunidades que mejoren la calidad de vida de la comunidad

- ✓ **Descentralización y gobernabilidad**, es decir que las comunidades a pesar de ser instituciones privadas de derecho público, están dentro del marco normativo del Estado peruano.
- ✓ **Derechos Humanos e inclusión Social**, las comunidades campesinas son

espacios en las que se vulnera mayormente los derechos humanos, donde se concentra mayormente los niveles de pobreza motivos por las que quedan excluidos. hay un avance en la protección de los derechos, que incorpora en las agendas políticas en cuanto a servicios públicos y programas.

- ✓ **Minería en áreas rurales**, la presencia de la actividad minera se enmarca como una actividad importante en nuestro país, que se viene impulsando con fuerza, por el Gobierno Central. Apurímac es la región con mayor proyección en inversión minera.
- ✓ **Conflictividad Socio ambiental y fragmentación social**, las comunidades de Apurímac que son 495, están apreciando situaciones de conflicto entre comunidades vecinas por el tema de Delimitación Territorial que ahora es mucho más visible por la intervención de empresas extractivas (concesiones mineras).
- ✓ **Cambio climático y fenómeno del Niño**, el incremento de la temperatura afecta a nuestras comunidades campesinas con cambios extremos del clima, exceso de lluvias y sequias en la región, El fenómeno del Niño afectara las cosechas, mayor mortalidad de animales por escasez de agua.
- ✓ **Emergencia de mercados nuevos para productos andinos tradicionales**; los productos andinos orgánicos como la quinua, la papa nativa, últimamente tienen un mercado relativamente importante, que permitirá a las comunidades articularse con el mercado interno y externo.
- ✓ **Mayor interés de gestión de los recursos naturales con enfoque comunitario**, el tema ambiental se ha convertido de interés de las entidades públicas, privadas y de las comunidades campesinas, reforestación con bosques nativos, protección de ojos de manante para la conservación y protección de los recursos naturales.
- ✓ **Programas sociales que demandan y compran productos locales**, además del vaso de leche, como nunca antes el estado está realizando compras de alimentos locales, para programas como Qaliwarma, comedores escolares etc.

3.3. CUADRO DE PRIORIZACION DE PROYECTOS DE DESARROLLO Y PROGRAMAS AL 2021

DE LA COMUNIDAD CAMPESINA DE CRUZPATA DEL DISTRITO DE MARISCAL GAMARRA PROVINCIA DE GRAU DEPARTAMENTO DE APURÍMAC.

OBJETIVOS ESTRATEGICOS	OBJETIVOS ESPECIFICOS	PROYECTOS / ACTIVIDADES	RESPONSABLE	PERIODO DE EJECUCIÓN al 2021									
				2016	2017	2018	2019	2020	2021				
EJE DE DESARROLLO SOCIAL													
1. Mejorar los índices de desnutrición con acceso a servicios básicos, mejorar su nivel de vida de los pobladores de Cruzpata	<u>SALUD</u>	Elaboración del perfil para la construcción e implementación del puesto de salud de Cruzpata del distrito de Mariscal Gamarra Prov. Grau Departamento de Apurímac.	Municipalidad, Diresa, Gobierno Regional, Ministerio De Salud.		X	X							
	- Mejorar el nivel de vida de los pobladores con mejores oportunidades al acceso universal de atención medica de salud y el fortalecimiento de capacidades a promotores de salud comunitaria.	Programa de Atención Medica Anual en: Odontología, Ginecología, Oftalmología, Ecografía, Laboratorio, Otorrino laringología Pediatría. En la comunidad de Cruzpata Distrito Gamarra Prov. Grau.	Diresa, Municipalidad, Gobierno Regional, Centro de Salud Paccaypata.		X	X	X	X	X				
		Programa de sensibilización del no violencia infantil y violencia contra la mujer, en la Comunidad de Cruzpata del Distrito de Mariscal Gamarra Prov. Grau-Apurímac	Diresa, Fisicalia, Policía de Familia, pro mujer		X	X	X	X	X				
	<u>EDUCACION</u>	Elaboración del Perfil para la Construcción e Implementación de la I.E.P.N°54439 de Cruzpata, Distrito de Mariscal Gamarra Prov. Grau - Apurímac	Municipalidad, Drea, Gobierno Regional, Ministerio De Educación.		X	X							
- Mejorar la calidad educativa de los estudiantes de Cruzpata, a través de infraestructura adecuada e implementada con capacitación de docentes de nivel inicial y primario. - Ampliar campus recreativos para promover la actividad psicomotriz	Elaboración del Perfil para la Construcción del patio recreativo del Centro Inicial N°726 , en la Comunidad de Cruzpata del Distrito de Mariscal Gamarra Prov. Grau- Apurímac	Drea, Gobierno Local, Ministerio De Educación			X	X							

“Plan de Desarrollo Comunal de Cruzpata al 2021

	de los estudiante, mediante la construcción de lozas multi deportivas.	Elaboración de perfil para la construcción de loza deportiva I.E.P.N° 54439, de Cruzpata del distrito de Mariscal Gamarra Prov. Grau Departamento Apurímac.	Drea, Gobierno Local, Ministerio De Educación		X	X				
		Programa de capacitación y actualización para los docentes de nivel inicial y primaria, en la Comunidad de Cruzpata Distrito de Mariscal Gamarra Prov. Grau-Apurímac	Drea, Gobierno Local, Gobierno Regional		X	X				
	SANEAMIENTO BASICO - Mejorar las condiciones de vida de los pobladores de Cruzpata con acceso a los servicios agua y desagüe, relleno sanitario con cultura de cuidado del medio ambiente.	Elaboración de perfil de agua y desagüe por arrastre hidráulico de Cruzpata, kallaqki, del Distrito de Mariscal Gamarra Prov. Grau Departamento Apurímac.	Ministerio De Vivienda Y Saneamiento, Municipalidad, Gobierno Regional.				X	X		
EJE DE DESARROLLO ECONÓMICO				2016	2017	2018	2019	2020	2021	1
1. Mejorar los índices y sistemas productivos en ganadería, agricultura, forestal, en la zona de incidencia de la población de Cruzpata, a través del adiestramiento y transferencia de tecnologías en actividades agropecuarias	AGRICULTURA. - Mejoramiento, ampliación, mantenimiento y puesta en funcionamiento de sistemas de riego presurizado. Construcción canal de riego de concreto, de acuerdo al requerimiento de estudio. Adiestramiento a productores en manejo de riego por aspersión.	Elaboración de Perfil para la Construcción del Sistema de Riego Tecnificado. En la Comunidad de Cruzpata, Kallaqki. del Distrito de Mariscal Gamarra Prov. Grau -Apurímac	Agro rural, Ministerio de Agricultura, Idma, Ongs			X	X			
2. Fortalecer a las asociaciones agropecuarias mediante capacitación y asistencia técnica	- Ampliar la frontera agrícola de los cultivos a través de las construcciones de terrazas para contar con	Elaboración de Perfil para la Instalación y Mejoramiento Genético de las Variedades de Semilla: Maíz, Papa, Quínoa, Kiwicha, Tarwi, Trigo. En la Comunidad de Cruzpata del Distrito de Mariscal Gamarra Prov. Grau-Región Apurímac	Gobierno Regional, Programa Mi Riego, Municipalidad					X	X	

“Plan de Desarrollo Comunal de Cruzpata al 2021

permanente, para incrementar los niveles de producción de la población.	excedentes de producción para comercializar.								
		Elaboración de Perfil para la Instalación de Papas Nativas con Tecnologías de Manejo en la Comunidad de Cruzpata del Distrito de Mariscal Gamarra Prov. Grau Departamento Apurímac.	Ministerio De Agricultura, Reforestación y Pesca, Gobierno Regional		X	X			
		Elaboración de Perfil a Nivel de Factibilidad para la Construcción de Terrazas Andinas y Conservación de Suelos. En la Comunidad de Cruzpata del Distrito de Mariscal Gamarra Prov. Grau Departamento Apurímac.	Ministerio De Agricultura, Reforestación y Pesca, Gobierno Regional		X	X			

“Plan de Desarrollo Comunal de Cruzpata al 2021

	<p>GANADERIA</p> <ul style="list-style-type: none"> - Instalación de parcelas demostrativas de pasto asociado cultivadas, avena y alfalfa, manejo y conservación de pastos y forrajes. Capacitación durante su instalación y producción en instalación, manejo y conservación, riego por aspersión, - Capacitación a productores de animales mayores y menores en sanidad animal, bioseguridad en el manejo de la crianza. 	<p>Elaboración del perfil en Módulos de crianza de cuyes en Kallaqki, Cruzpata del Distrito de Mariscal Gamarra Provincia de Grau Región Apurímac.</p>	<p>Odel, Idma, Agro rural,</p>		<p align="center">X</p>	<p align="center">X</p>			
		<p>Elaboración del Perfil con Módulos de Crianza de Ganado Vacuno de Doble Propósito, en la Comunidad de Kallaqki, Cruzpata del Distrito de Mariscal Gamarra Prov. De Grau-Apurímac</p>	<p>Gobierno Regional, Fosbam, Municipalidad</p>			<p align="center">X</p>	<p align="center">X</p>		
		<p>Elaboración de Perfil Con Módulos de Crianza Tecnificado en Ganado Vacuno Mejorado Doble Propósito. En la Comunidad de Cruzpata del Distrito de Mariscal Gamarra Prov. Grau -</p>	<p>Fosbam, Gobierno Regional, Municipalidad, Agricultura</p>					<p align="center">X</p>	<p align="center">X</p>

“Plan de Desarrollo Comunal de Cruzpata al 2021

		Apurímac.								
	TURISMO - Promover el turismo con oportunidades de generación de empleo para el emprendimiento económico rural a través de la promoción y difusión de bosques nativos de huaruchaca, tinkuri, palca y limancho.	Elaboración del Perfil para Construcción de Caminos Rurales al Circuito Turístico de Bosques Nativas de: Huaruchaca, Tinkuri, Palca, Limancho. En la Comunidad de Cruzpata del Distrito de Mariscal Gamarra Prov. Grau- Apurímac.	Inc, Gobierno Local, Dircetur, Serfor					X	X	
	FORESTAL - Incrementar la cobertura forestal para ampliar los servicios ambientales en el ámbito comunal.	Elaboración de un Perfil Para la Instalación de un Vivero Frutícola y Forestal a Nivel Comunal en Cruzpata del Distrito de Mariscal Gamarra Prov. Grau -Apurímac.	Odel, Idma, Agro rural, Gobierno Regional		X	X				
		Elaboración de un Perfil Para la Cobertura Forestal y Conservación del Medio Ambiente en la Comunidad de Cruzpata del Distrito de Mariscal Gamarra Prov. Grau -Apurímac.	Odel, Idma, Agro rural, Gobierno Regional.		X	X				
EJE DESARROLLO TERRITORIAL Y MEDIO AMBIENTE				2016	2017	2018	2019	2020	2021	2021
1. Promover la gestión adecuada del territorio y del ambiente, preservando los recursos naturales.	VIAS DE ACCESO - Impulsar el desarrollo a través de las vías de acceso a la comunidad de Cruzpata, con articulación a los corredores económicos.	Elaboración de Perfil para la Construcción de la Carretera Ccafiamarca - Ccahuanati - Cruzpata. De la Comunidad de Cruzpata del Distrito de Mariscal Gamarra Prov. Grau - Apurímac.	Municipalidad, Ministerio De Transportes, Gobierno Regional			X	X			
		Elaboración de Perfil para la Construcción de Trocha Carrozable a centros de producción Agrícola. En la Comunidad de Cruzpata del Distrito de Mariscal Gamarra Prov. Grau- Apurímac.	Fosbam, Gobierno Regional, Municipalidad, Agricultura					X	X	

“Plan de Desarrollo Comunal de Cruzpata al 2021

	<p>RESIDUOS SOLIDO</p> <p>- Impulsar proyectos en gestión de residuos sólidos, para la preservación del medio ambiente</p>	Ejecución de un proyecto de gestión integral de residuos sólidos en la Comunidad Campesina de Cruzpata.	Dirección Regional De Medio Ambiente, Gobierno Regional, Municipalidad				X	X		
	<p>CAMBIO CLIMATICO</p> <p>- Fortalecimiento de capacidades a líderes y autoridades comunales en impactos ambientales.</p>	Programa de capacitación en gestión ambiental, para la protección y conservación del medio ambiente.	MINAM, MUNICIPALIDAD			X	X			
EJE DEESARROLLO INSTITUCIONAL				2016	2017	2018	2019	2020	2021	2021
1. Mejorar la capacidad de gestión comunal a través de capacitaciones a líderes y autoridades para el desempeño de funciones y acciones específicas.	<p>INSTRUMENTOS DE GESTION DE LA COMUNIDAD</p> <p>- impulsar el fortalecimiento de la gestión comunal.</p> <p>- Implementar con instrumentos de gestión a las áreas especializadas que desempeñan actividades dentro y fuera de la comunidad.</p>	Actualización del estatuto comunal. Cada 2 años, de la comunidad campesina de Cruzpata.	Directiva Comunal, Asamblea General.	X		X		X		
		Elaboración del plan de desarrollo comunal de Cruzpata con visión al 2021.	Directiva Comunal, Asamblea General.	X						
		Conformación de Consejo de Desarrollo Comunal de la comunidad de Cruzpata.	Directiva Comunal e Instituciones actores en la comunidad.	X						
		Construcción e implementación del local comunal de Cruzpata.	Directiva comunal y asamblea general.		X					
		Promover la participación activa de la mujer y juventud.	Directiva Comunal.	X	X	X	X	X	X	X
		Inventario de bienes de la comunidad.	Directiva Comunal	X		X		X		
		Implementación con instrumentos de gestión a las áreas Especializadas de la comunidad.	Áreas especializadas, directiva comunal y Municipalidad.	X	X	X	X	X	X	X
		Escuela de líderes, escuelas para padres de familia.	Municipalidad	X	X	X	X	X	X	X

IV. TRATEGIAS PARA LA IMPLEMENTACIÓN DEL PDC

4.1. Fortalecer la Organización y Mejorar la capacidad de gestión de la Comunidad de Cruzpata.

La instancia comunal constituye la principal forma de organización social. Por factores internos y externos adolecen de debilidad para una gestión adecuada; por lo que se hace necesario impulsar el fortalecimiento de las diversas organizaciones existentes en la comunidad y la apropiación de sus estrategias organizativas, de gestión de sus recursos y de sus instrumentos,

El objetivo de cualquier intervención es apoyar procesos que aporten a generar, capacidades, habilidades, instrumentos; pero también nuevas actitudes en la población, para que sean comprometidos con su propio desarrollo desde lo personal, familiar y comunal.

4.2. Fortalecer e institucionalizar el Consejo de Desarrollo Comunal – Cruzpata como espacio de concertación comunal.

Es necesario implementar e institucionalizar mecanismos y espacios de concertación; en el que autoridades y población organizada, deliberen, planifiquen, evalúen, deciden y asuman compromisos en torno al desarrollo de la comunidad. En ese sentido, el funcionamiento e institucionalización del Consejo de desarrollo Comunal – CODECO y sus Mesas de trabajo por cada Eje de desarrollo, es necesario. la concertación y el compromiso con la municipalidad distrital, provincial, y Gobierno Regional, los organismos sectoriales descentralizados del Gobierno Central y privados; para la gestión del financiamiento de los proyectos contenidos en el plan de desarrollo comunal.

4.3. Establecer alianzas estratégicas

Frente a las limitaciones existentes en la comunidad, es necesario identificar y buscar compromisos de otros actores externos a la comunidad, que tengan la capacidad técnica y financiera para contribuir con la implementación del plan concertado de desarrollo comunal. La comunidad deberá desarrollar estrategias de identificación de aliados estratégicos (ONGS, Municipalidad distrital,

provincial, instituciones sectoriales, gobierno regional, las organizaciones de residentes, entre otras).

4.4. Organización para la gestión del PDC

La implementación y gestión del presente Plan de Desarrollo Concertado comunal, requiere contar con un espacio orgánico, es decir un Consejo de Desarrollo comunal (CODECO), de Cruzpata estará conformado por:

a. El Consejo Directivo

- Presidente : presidente de la comunidad de Cruzpata
- Vicepresidente :presidente del anexo de kallatqui
- Secretario :secretario de la comunidad de Cruzpata
- Vocal :vocal de la comunidad de Cruzpata

b. Mesas de Trabajo:

- **Desarrollo Social**
 - Coordinador : Director(a) I.E.P.N°54439 de Cruzpata
 - Secretario : Puesto de salud de Cruzpata
 - Vocal : Promotor de salud comunitaria de Cruzpata
- **Desarrollo Económico**
 - Coordinador : Presidente de comité de regantes
 - Secretario : Presidente de JASS de Cruzpata
 - Vocal : Agente Municipal de Cruzpata
- **Desarrollo de territorio y medio ambiente**
 - Coordinador : Presidente de gestión de bosques de Cruzpata
 - Secretario : Juez de paz de Cruzpata
 - Vocal : Vocal del comité de gestión de bosques de Cruzpata
- **Desarrollo Institucional**
 - Coordinador : Presidente de la comunidad de Cruzpata
 - Secretario : Teniente gobernador de Cruzpata
 - Vocal : Presidente de juntas vecinales de Cruzpata

4.5. Estructura Orgánica del Consejo de Desarrollo de Cruzpata.

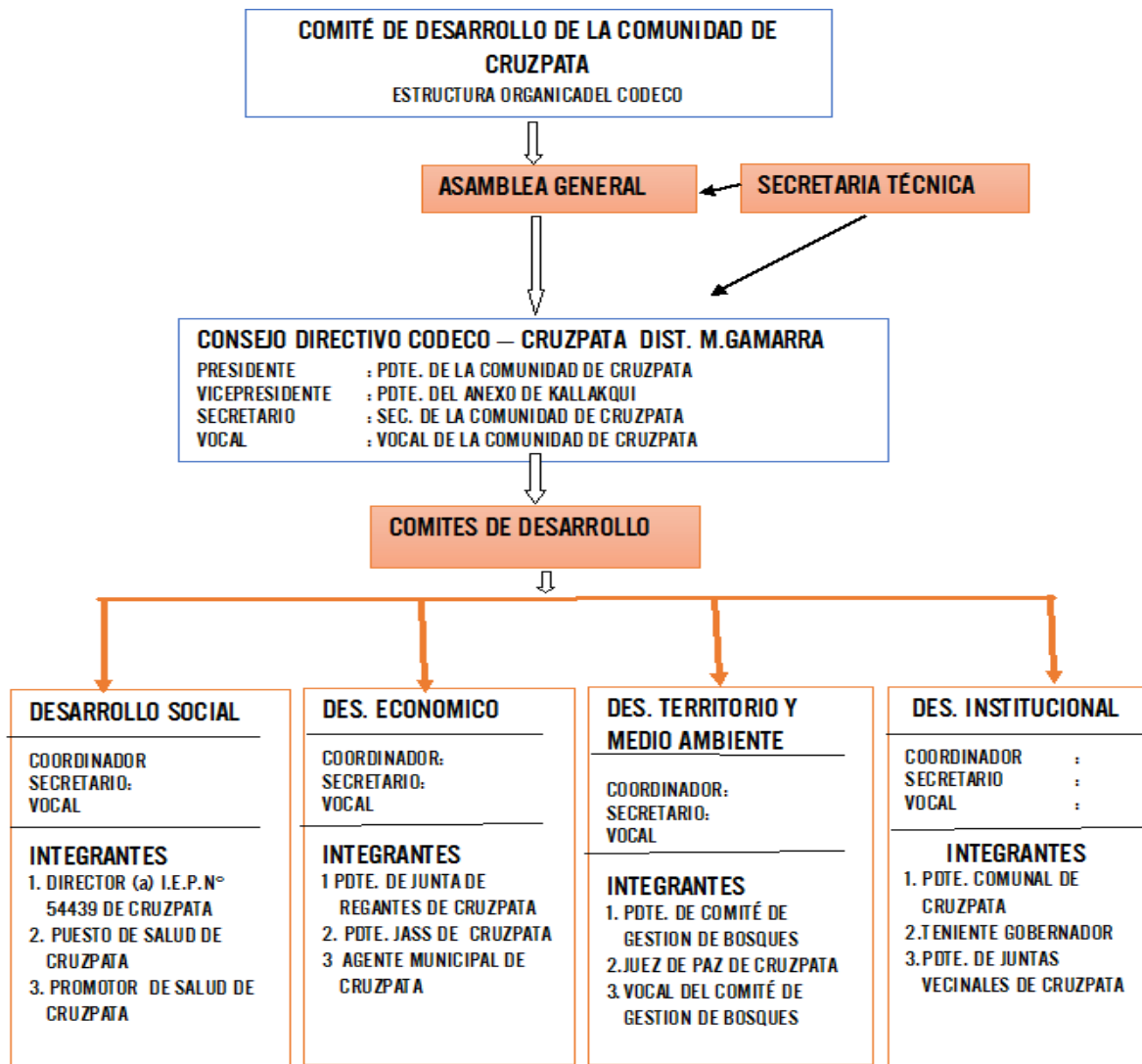

- Además de estas instancias, el CODECO de Cruzpata deberá contar con:
- ✓ Asesoramiento, a cargo de la unidades de Planificación y Presupuesto de la Municipalidad distrital. Su rol será de acompañamiento y capacitación técnica a los integrantes del CODECO para la adecuada gestión del PDC.
 - ✓ Supervisión de la ejecución de los proyectos, a cargo de la Unidad de Proyectos de la Municipalidad distrital. dará cuenta periódicamente de los avances y dificultades en la implementación de los proyectos.
 - ✓ Evaluación del proceso de implementación del PDC, conformado por técnicos de las instituciones aliadas; cuya función es hacer seguimiento y evaluación del proceso y plantear los ajustes y correctivos necesarios para alcanzar los objetivos propuestos.

4.6. Mecanismos de seguimiento, monitoreo y evaluación del PDC

Para contribuir con la ejecución del Plan de desarrollo concertado comunal, es necesario un proceso dinámico, activo y participativo de todos los actores dentro de la comunidad. Para ello, es necesario dotarse de un sistema de monitoreo y evaluación, sencillo y operativo, cuyo propósito es identificar dificultades y plantear alternativas de solución.

Los Instrumentos de gestión necesarios mínimos para la implementación del sistema de monitoreo y evaluación, son los siguientes:

- El documento del Plan de Desarrollo Concertado, PDC. Cruzpata
- El Presupuesto participativo basado en Resultados, del distrito de Mariscal Gamarra
- El Plan Operativo Anual, formulado a partir del PDC comunal.
- Informes de los coordinadores de las Mesas por ejes de Desarrollo

El Plan de desarrollo comunal es un instrumento de gestión, que facilitara de manera organizada a canalizar los proyectos y programas identificados para cada año que han sido planificados en el presente documento,

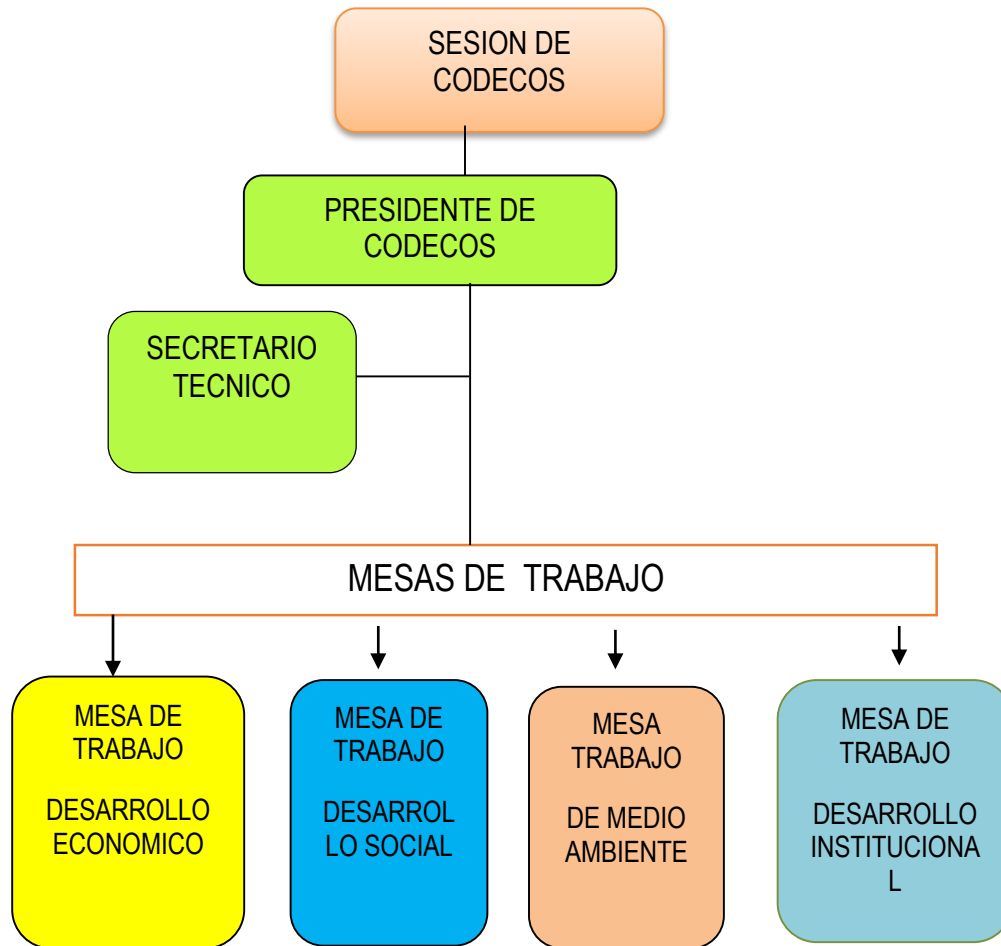

Para el funcionamiento y cumplimiento de funciones de los miembros del CODECOS, se deberá elaborar el reglamento interno de forma participativa y esta deberá ser validada bajo consenso en sesiones promovidas por el presidente, seguidamente se procederá la conformación de mesas técnicas de desarrollo por ejes, la responsabilidad de estas serán asumida por instituciones relacionadas al tema de su competencia y afinidad.

EQUIPO TECNICO DEL PROYECTO

COORDINADOR DEL PROYECTO PIP COMUNAL

Ing. Nolberto Huamani Gutiérrez

ESPECIALISTA PIP COMUNAL DE LA ZONA III GRAU – COTABAMBAS

Lic. Adolfo Antayhua Chipana

GESTOR LOCAL DEL PIP COMUNAL

Bach. Kilder A. Silva Salas.

ANEXOS

ASAMBLEA GENERAL EXTRAORDINARIA

En la Comunidad Campesina de Cruzpata, del Distrito de Mansicor, Camarroz, siendo a horas 11:09 a.m. del día 18 de junio del 2016 bajo la convocatoria del presidente de la comunidad el sr. Lucas Asto Catalan con DNI No. , y el equipo técnico del proyecto pip: comunot del programa bosques mangados, nos hemos reunido los Comités directivos, representantes de diferentes Organizaciones existentes en nuestra Comunidad, con el fin de tratar la siguiente agenda:

1.- Socialización y validación del plan del desarrollo comunal de Cruzpata al 2021.

2.- Conformación del Consejo de desarrollo comunal CODECO y asignación de responsabilidades para cumplir las acciones del plan comunal.

PRIMERO.- La Comunidad Campesina de Cruzpata, después de varios talleres participativos, ha decidido contar con el instrumento de gestión comunal denominado "plan de desarrollo comunal al 2021", bajo la asesoría del equipo técnico del proyecto comunot del programa bosques mangados. En esta oportunidad, después de socializar y levantar observaciones de resultados del diagnóstico participativo, análisis prospectiva e identificación de acciones y proyectos por 5 años de desarrollo hasta 2021; validamos toda información y contenido del presente plan comunal.

SEGUNDO.- Después de socializar y aprobarse del contenido del plan de desarrollo comunal CODECO distribuido en 03 parts, se procedió a conformar el Consejo de desarrollo comunal CODECO de Cruzpata como un espacio de articulación y evaluación de cumplimiento del plan; con la finalidad de implementar y cumplir con los acuerdos y responsabilidades distribuidas en nuestro plan de desarrollo comunal, y la Estructura Organica del CODECO queda conformada de la siguiente manera:

CONSEJO DIRECTIVO CODECO CRUZPATA

presidente: pte de la comunidad de cruzpata

192

Vicepresidente : pte local del Anexo de Kallagki
 Secretario : Secretario de la Comunidad Cruzpata
 Vocal : Vocal de la comunidad de Cruzpata

COMITÉS DE DESARROLLO DE LA COMUNIDAD DE CRUZPATA

1.- EJE DE DESARROLLO SOCIAL

Coordinador : Director(a). Z.E.P. N° 54439 Justo Juez de Cruzpata
 Secretario : puesto salud de Cruzpata
 Vocal : promotor de salud de la Comunidad de Cruzpata

2.- EJE DE DESARROLLO ECONOMICO

Coordinador : pte. de junta de regantes de Cruzpata
 Secretario : pte. junta Administrativa de servicio de saneamiento
 Vocal : Agente municipal de Cruzpata

3.- EJE DE DESARROLLO TERRITORIAL Y AMBIENTAL

Coordinador : pte. del comite de gestion de bosques
 Secretario : Juez de paz de la Comunidad de Cruzpata
 Vocal : Vocal del comite de gestion de bosques

4.- EJE DE DESARROLLO INSTITUCIONAL

Coordinador : pte. de la Comunidad de Cruzpata
 Secretario : Teniente gobernador
 Vocal : pte. de juntas vecinales

No habiendo más asuntos que tratar se calmaró la presente asamblea de aprobación del plan de desarrollo comunal al 2021, firmandose al final todo los presentes siendo las 1:54 pm del mismo día.

Nombre y Apellidos DNI Firma

Hermogenes	Huamani	Asto	44996968	[Firma]
Salomen	Meza	Casari	31525543	[Firma]
Juan	Chullka	Huamani	31551106	[Firma]
Valentin	Durand	Marguez	31525717	[Firma]
Andres	Leon	Berites	23942855	[Firma]
[Firma]	Huamani	Durand	08312389	[Firma]
[Firma]	Palamino	choke	47775342	[Firma]

Hilarion	Bazan	Quispe	80209049	Hilario Bazan
Honorato	Maza	Ceasani	31525672	Honorato Maza
Martin	Llacma	Arteaga	31525977	Martin Llacma
Sobino	Marquez	aedo	31525862	Sobino Marquez
Leoncio	Benites	Huachaca	31525850	Leoncio Benites
Suido	Huachaca	Jaguima	44448104	Suido Huachaca
Justo	Llacma	Huachaca	31008731	Justo Llacma
Ulotorio	Huanaco	Castilla	80073937	Ulotorio Huanaco
Emoteo	Nuñez	Pusacalla	31031530	Emoteo Nuñez
Antigao	Bazan	Nuñez	31008732	Antigao Bazan
ocinto	Nuñez	Catalan		Jocinto Nuñez
ablo	Huachaca	Llacma	31033049	ablo Huachaca
ari Luz	Bazan	Asto	47737549	Ari Luz Bazan
lia	Asto	Catalan	31525827	lia Asto
Marcelina	Huachaca	Jaguima	80040900	Marcelina Huachaca
ustina	Quispe	Chipara	80113714	ustina Quispe
Tutor	Bazan	Durand	31525835	Tutor Bazan
urillo	Huanaco	Mediano		urillo Huanaco
ermen Rosa	Aroni	Bazan	42940547	ermen Rosa Aroni
imasa	Arteaga de Marquez		31525862	Tomasa Arteaga
lana	Corakua	Nuñez	44716034	lana Corakua
ro	Huachaca	Jaguima	80046635	ro Huachaca
ena	Jaguima	Puma	Tramite	ena Jaguima
ty	Catalan	Bazan	09926271	ty Catalan
da	Catalan	Nuñez	31003009	da Catalan
tolana	Bazan	Nuñez	Tramite	tolana Bazan
miño	Durand	Huanaco	31542486	miño Durand
andrina	Salcedo de la Cruz		31525852	andrina Salcedo
Enrique	Bazan	Nuñez	31528821	Enrique Bazan
Dablo	Asto	el Canri	31525862	Dablo Asto
ilton	Catalan	Bazan	41932773	ilton Catalan
ueas	Asto	Catalan	31001758	ueas Asto

MUNICIPALIDAD CAMPESINA CRUZ DATA
 MARZO DE 2012
 CONSEJO DE GOBIERNO
 L.L.C. S. Catalan
 3100-758