

*Plan de Desarrollo Comunal  
de Ccahuanati*



*Comunidad campesina de Ccahuanati, creada mediante  
Resolución N° 035-2010-DRAG/AP,  
De fecha 03 de setiembre de año 2010*

Mariscal Gamarra del 2016.

**DIRECTIVA DE LA COMUNIDAD CAMPESINA DE CCAHUANATI**

---

**LUCIO ARTIAGA DAMIAN**

Presidente de la comunidad de Ccahuanati

**EUGENIO MEZA DURAND**

Vicepresidente de la comunidad de Ccahuanati

**REMIGIO DURAND CORDOVA**

Secretario de la comunidad de Ccahuanati

**EUSTAQUIO OCHOA ARTIAGA**

Tesorero de la comunidad de Ccahuanati

**LUCIANO HUACHACA ORELLANA**

Fiscal de la comunidad de Ccahuanati

**ALBERTO MEZA DAMIAN**

Vocal de la comunidad de Ccahuanati

---

**Periodo 18/02/2015 al 17/05/2017**

## INDICE

PRESENTACIÓN .....	5
INTRODUCCIÓN.....	6
<b>RESEÑA HISTORICA</b> .....	6
<b>I. ASPECTOS GENERALES</b> .....	7
<b>1.1. Ubicación Política</b> .....	7
<b>1.2. Ubicación Geográfica</b> .....	7
<b>1.3. Ubicación Hidrográfica</b> .....	7
<b>1.4. Delimitación Territorial</b> .....	7
<b>1.5. Vías de acceso</b> .....	7
<b>1.6 Población y densidad:</b> .....	8
<b>II. DIAGNÓSTICO SITUACIONAL DE LA COMUNIDAD CAMPESINA CCAHUANATI</b> .....	9
<b>2. DESARROLLO SOCIAL</b> .....	9
<b>2.1. EDUCACION</b> .....	9
<b>a. Acceso y cobertura de servicios por niveles educativos:</b> .....	9
<b>b. Principales indicadores educativos</b> .....	9
<b>c. Calidad docente – personal</b> .....	10
<b>d. Tasa de Escolaridad y Asistencia escolar</b> .....	10
<b>e. Analfabetismo</b> .....	10
<b>2.2. SALUD</b> .....	11
<b>a. Acceso y cobertura a los servicios de salud</b> .....	11
<b>b. Principales indicadores de salud</b> .....	11
<b>2.3. VIVIENDA Y SANEAMIENTO BÁSICO</b> .....	12
<b>a. La vivienda pecuaria (cabañas)-</b> .....	12
<b>b. La vivienda agropecuaria.-</b> .....	12
<b>c. La vivienda urbana.-</b> .....	12
<b>d. Agua.-</b> .....	12
<b>e. Desagüe.-</b> .....	13
<b>f. Energía Eléctrica.-</b> .....	13
<b>3. DIMENSIÓN ECONÓMICA</b> .....	13
<b>3.1. ECONOMÍA Y PRODUCTIVIDAD</b> .....	13
<b>3.2. ACTIVIDAD AGRÍCOLA</b> .....	14
<b>a. Uso de tierras.-</b> .....	14
<b>b. Principales cultivos.-</b> .....	14
<b>c. Riego.-</b> .....	15
<b>d. Tecnología de producción</b> .....	15

e.	<b>Producción frutícola.-</b> .....	15
f.	<b>Plantaciones forestales.-</b> .....	15
3.3.	<b>PRODUCCIÓN PECUARIA.</b> .....	16
3.4.	<b>TENENCIA DE TIERRAS.</b> .....	17
3.5.	<b>OTRAS ACTIVIDADES.</b> .....	17
4.	<b>DIMENSIÓN TERRITORIAL Y MEDIO AMBIENTE.</b> .....	18
4.1.	<b>SECTOR TRANSPORTES Y COMUNICACIONES:</b> .....	18
4.2	<b>MEDIO AMBIENTE Y RECURSOS NATURALES:</b> .....	18
a.	<b>Hidrología</b> .....	18
b.	<b>Flora</b> .....	18
c.	<b>Fauna.-</b> .....	19
d.	<b>Recursos no metalitos.-</b> .....	20
e.	<b>Recursos metálicos.-</b> .....	20
5.	<b>DIMENSIÓN INSTITUCIONAL.</b> .....	20
5.1.	<b>Estructura Orgánica De La Comunidad Campesina de Ccahuanati.</b> .....	21
III.	<b>ANÁLISIS ESTRATÉGICO</b> .....	25
3.1.	<b>VISIÓN DE DESARROLLO DE LA COMUNIDAD DE CCAHUANATI AL 2021.</b> .....	25
3.2.	<b>ANÁLISIS DE LAS TENDENCIAS GLOBALES.</b> .....	25
3.3.	<b>CUADRO DE PRIORIZACION DE PROYECTOS AL 2021 COMUNIDAD CAMPESINA DE CCAHUANATI.</b> .....	27
IV.	<b>ESTRATEGIAS PARA LA IMPLEMENTACIÓN DEL PDC</b> .....	34
4.1.	<b>Fortalecer la Organización y mejorar la capacidad de gestión de la Comunidad de Ccahuanati.</b> .....	34
4.2.	<b>Fortalecer e institucionalizar el Consejo de Desarrollo Comunal – Ccahuanati como espacio de concertación comunal.</b> .....	34
4.3.	<b>Establecer alianzas estratégicas</b> .....	35
4.4.	<b>Organización para la gestión del PDC</b> .....	36
4.5.	<b>Estructura Orgánica del Consejo de Desarrollo de Ccahuanati.</b> .....	36
4.6.	<b>Mecanismos de seguimiento, monitoreo y evaluación del PDC.</b> .....	38
	.....	44

## **PRESENTACIÓN**

La comunidad Campesina de Ccahuanati, está ubicado en el distrito de Mariscal Gamarra de la Provincia de Grau, forma parte una de las 11 comunidades reconocidas. Creada en el año 1987 el 09 de Junio mediante resolución N° 079. Impulsado por el gestor en esa época Sr. Gabino Caballero Muñoz en calidad de presidente. Es una comunidad de oportunidades y condiciones geográficas moderadamente accidentadas, la comunidad cuenta con terrenos cultivables y de forestación. Ubicado en Llamibamba hasta el cementerio de Ccahuanati, al pie de la trocha carrozable entre Abancay – Mariscal Gamarra (quebrada Ollabamba) – Ccahuanati, estas condiciones generan la oportunidad de desarrollo.

Somos conscientes que tenemos muchas dificultades y limitaciones por superar, para ello tenemos que organizarnos, planificar, ejecutar y evaluar nuestras actividades siguiendo la ruta del nuevo desarrollo. Emplear mejor nuestros saberes y voluntades, individuales y colectivos, para hacer el cambio que le de dicha y satisfacción a nuestras familias y a la comunidad entera.

No hay duda que en cada taller, reunión o asamblea comunal hemos aprendido, conocemos nuestra realidad, nuestras necesidades y aspiraciones. Ahora ya contamos con el Plan de Desarrollo Comunal, gracias al valioso apoyo del Proyecto: “Mejoramiento de la Gestión Comunal para el Desarrollo de la Actividad Forestal en 20 Microcuencas y 04 Sub Cuencas de la Región de Apurímac”, Este plan nos permitirá implementar estrategias de gestión comunal en forma participativa mediante la consolidación de la visión comunal, ejes estratégicos y priorización de proyectos.

**LUCIO ARTIAGA DAMIAN**

Presidente de la comunidad

## **INTRODUCCIÓN**

La planificación participativa permite aumentar las posibilidades de éxito de las gestiones porque se basa en las oportunidades que pueden aprovecharse sobre los riesgos que deben enfrentar; fundamentalmente porque convoca la participación directa de todos los actores en una propuesta de gestión. La participación de la población en el proceso de planificación constituye la única forma de asegurar que las propuestas y proyectos se concreten. El Plan de Desarrollo Concertado de la Comunidad Campesina de Ccahuanati viene a ser el esfuerzo de una sistematización de alternativas y propuestas que han ido surgiendo en los diferentes talleres de planificación participativa.

El contenido del presente documento consta de cuatro capítulos: aspectos generales, diagnóstico situacional, análisis estratégico e implementación del plan de desarrollo. Iniciando con las características generales, marco histórico, ubicación geográfica, límites y accesos y la realidad actual, conjugando la revisión bibliográfica, los talleres de diagnóstico, observación en campo. En la segunda parte se exponen datos de la situación actual. En la tercera parte contiene la visión y ejes de desarrollo y el programa de inversiones para un horizonte de seis años y en la cuarta parte se plantea la estrategia implementación y puesta en operatividad del Plan de Desarrollo Concertado Comunal. De este modo el Plan de Desarrollo Concertado Comunal se convierte en una herramienta fundamental para la Comunidad en la búsqueda incesante de un objetivo común, el desarrollo integral y sustentable de la comunidad campesina de Ccahuanati

## **RESEÑA HISTORICA**

Ccahuanti, anteriormente era caserío del anexo de Cruzpata de la comunidad de Pituhuanca en el año de 1936. Posteriormente por abusos de la comunidad de Pituhuanca fue reconocido como comunidad Cruzpata; el caserío de Ccahuanati paso a ser anexo de Cruzpata, anteriormente habitaban cuatro familias: Curi, Durand, Arteaga y Mesa.

El nombre de la comunidad proviene de Ccawuar, por que la comunidad se encuentra en un morro alto donde se puede observar a otros lugares. Asimismo, en la comunidad se encuentra un molino hidráulico colonial de pura piedra. El anexo de Ccahuanati fue desmembrado de la comunidad de Cruzpata por motivos de distancia, Ccahuanati toma la decisión en asamblea comunal su independización. Reconocido como comunidad Ccahuanati en el año de 2006. Así mismo se celebra costumbres tradiciones como waca tincay, carnaval grahuino, fiestas patronales (San Juan Bautista)

## I. ASPECTOS GENERALES.

### 1.1. Ubicación Política.

País: : Perú  
 Región : Apurímac  
 Provincia : Grau  
 Distrito : Mariscal Gamarra  
 Comunidad : Ccahuanati

### 1.2. Ubicación Geográfica.

Altitud : 2,900 M.S.N.M.  
 Norte : 8473460 UTM  
 Este : 762480 UTM  
 Región Geográfica : Sierra  
 Topografía : Accidente Ondulada

### 1.3. Ubicación Hidrográfica.

Cuenca : Cuenca del Río Apurímac  
 Sub Cuenca : Río Vilcabamba.

### 1.4. Delimitación Territorial.

Norte : Limita Con la Comunidad de Antilla - Curahuasi  
 Este : Limita Con la Comunidad de Ccafiamarca  
 Sur : Limita Con el Río Pucuta  
 Oeste : Limita Con la Comunidad de Cruzpata

### 1.5. Vías de acceso

**Cuadro 01: principales vías de acceso**

DESDE	A	KM	TIPO DE VIA	MEDIO DE TRANSPORTE	TIEMPO	FRECUENC.
LIMA (Ayacucho- Andahuaylas)	ABANCAY	956.0	Carretera Asfaltada	Terrestre (Auto/Camioneta/ Bus)	22 horas (Bus)	4 horas (bus)
LIMA (Nasca- Puquio.Palpacac hi)	Taribamba, Pichibamba, Ccahuanati, Ccahuanati.	1390.0	Carretera Asfaltada	Terrestre (Auto/Camioneta/ Bus)	21 horas (Bus)	2 horas (bus)
CUSCO	ABANCAY	198.0	Carretera Asfaltada	Terrestre (Auto/Camioneta/ Bus)	4 h 30 min (auto)	1/2 hora
ABANCAY	Puente Siusa - Paccaypata	106.5	Carretera Trocha- Asfaltada	Terrestre (Auto/Camioneta/ Bus)	24 h (auto)	24 hora



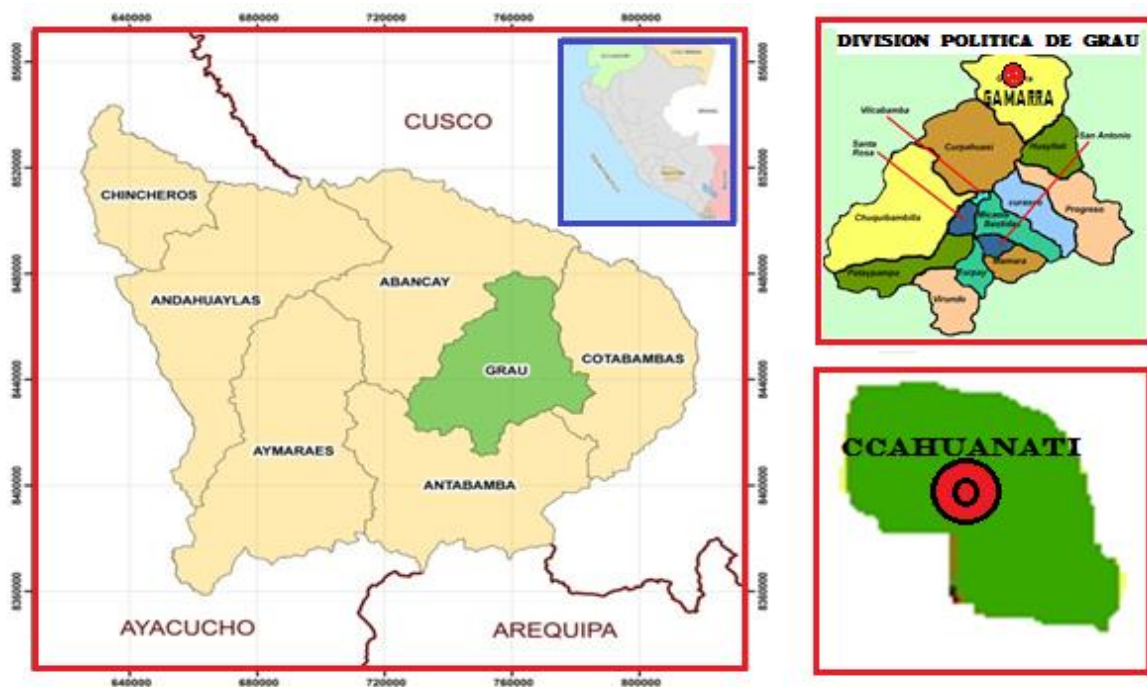

**MAPA DE UBICACIÓN DE LA COMUNIDAD DE CCAHUANATI.**

**1.6 Población y densidad:**

La población de la comunidad de campesina Ccahuanati, consta de 70 habitantes y 35 viviendas. La condición de vida de la población se encuentra en pobreza y extrema pobreza. Sus pobladores se dedican generalmente a las actividades agropecuarias y artesanales solo para el autoconsumo.

**Cuadro 01: comuneros empadronados de Ccahuanati**

DESCRIPCIÓN	VARONES	MUJERES	TOTAL
EMPADRONADOS	24	21	45
RESIDENTES	15	10	25
TOTAL	39	31	70

*Fuente: Directiva comunal, 2016.*

**a. MIGRACIONES.** Los pobladores migran hacia las ciudades de: Abancay, Lima, Cusco e Ica, entre otras. El motivo es la búsqueda a una mejor educación y salud, mejores ingresos de las familias por la baja productividad desarrollada en la comunidad.

Algunas familias de la comunidad adquieren doble residencia, radicando temporalmente en la comunidad y ciertas épocas del año se desplazan a otros lugares.



**b. ASPECTOS CULTURALES.**

**Idioma**, actualmente el idioma que predomina en un 70% es el quechua, seguido por el castellano en un 10%. Hoy por hoy, la población habla y comprende ambos idiomas.

**Cuadro 02: idioma que se habla en la comunidad de Ccahuanati.**

IDIOMA	%
Solo Quechua	70
Solo Castellano	10
Ambos Idiomas	20
TOTAL	100

*Fuente: Taller PDC Ccahuanati 2016*

**c. Costumbres e Identidad.** Se caracteriza por sus fiestas patronales, religiosos y costumbres ancestrales celebrados con algarabía, banquetes realizados por los mayordomos devotos. La celebración de San Juan Bautista de Ccahuanati fiesta religiosa se celebra en la comunidad el 24 de junio. Aniversario de la comunidad celebrada el 03 de setiembre, comparsas carnalescas en el mes de febrero.

**II. DIAGNÓSTICO SITUACIONAL DE LA COMUNIDAD CAMPESINA CCAHUANATI**

**2. DESARROLLO SOCIAL**

**2.1. EDUCACION**

**a. Acceso y cobertura de servicios por niveles educativos:** La comunidad cuenta con 02 instituciones educativas: inicial y primaria instalada en la misma comunidad.



Foto 01: institución educativa de nivel primario comunidad de Ccahuanati

**b. Principales indicadores educativos**

**Infraestructura y equipamiento.**

Las instituciones educativas de nivel inicial y primario N° 54434 San Juan Bautista cuentan con una infraestructura regular y mobiliario básico.

**c. Calidad docente – personal**

Según la Unidad de Servicios de Gestión Educativos de la Provincia de Abancay UGELs, aproximadamente el 95% de los docentes tienen formación pedagógica, provenientes de universidades e institutos superiores de Cusco y Abancay traducido en el logro educativo obtenido de 80.9%. El siguiente cuadro muestra la realidad.

**Cuadro 03: instituciones educativas y servicios básicos con que cuentan**

Institucion educativa	Ubicación de la I.E	N° de docentes	Grado de instruccion y contrato				Población estudiantil		Estado de la II.EE			Servicios que cuenta II.EE.		
			Titulado	Asiste diario a	Contratado	Nombrado	N° aula	Cant. de alumno	Tipo de pared	Techos	Ss.hh.	Agua	Electricidad	Comedor escolar
I.E.I. N° 666 Virgen de Fatima	Ccahuanati	01	SI	SI	01	0	01	04	Material de pared	Techos calamina	si	si	si	si
I.E.P. N° 54434 San Juan Bautista	Ccahuanati	03	SI	SI	01	02	03	23	Material de pared	Calamina	si	si	si	si
TOTAL		04	--	--	02	02	16	27	--	--	--	--	--	--

*Fuente: director (a) II.EEs. Ccahuanati 2016.*

**d. Tasa de Escolaridad y Asistencia escolar.**

La deserción escolar es minima, en cuanto a la asistencia escolar y/o permanencia es permanente Situacion no reflejada en la comunidad los rangos minimos de deserción escolar son del 2% a 3% de abandono.

**e. Analfabetismo.**

En el distrito de Mariscal Gamarra el analfabetismo supera el 23% en varones como en mujeres, aunque las cifras más altas corresponden a las mujeres. La población analfabeta está concentrada especialmente en la zona alta.

Del cuadro se puede concluir que las condiciones de los centros educativos son regular y cuentan con los servicios basicos. La asistencia de docentes es permanente, desarrollan con normalidad a las secciones de clases.

## 2.2. SALUD

### a. Acceso y cobertura a los servicios de salud.

Las condiciones de vida de las familias campesinas son desfavorables para la salud, debido a una alimentación deficiente en vitaminas, proteínas y minerales, limitado acceso a los servicios de salud por razones culturales y económicos.

La comunidad de Ccahuanati, no cuenta con un puesto de salud. Los pobladores caminan media hora al centro de salud de Paccaypata para acceder al Seguro Integral de Salud- SIS. El establecimiento es de categoría II-1; cuenta con equipo de profesional especializado para atender a la población civil.

### b. Principales indicadores de salud

**Desnutrición-** en la comunidad de Ccahuanati existen sólo 03 niños entre las edades de 0 a 5 años; de ellos ninguno está sano, como se puede visibilizar en el cuadro 04:

**Cuadro 04: estado nutricional de niños y causas de morbilidad**

INSTITUCION	ESTADO NUTRICIONAL DE LOS NIÑOS DE 0 a 5 AÑOS						CAUSAS DE LA MORBILIDAD EN LA COMUNIDAD										
	Niños Con Desnutrición Crónica	Niños Con Desnutrición Global	Niños Con Desnutrición Agudo	Niños Con Sobre Peso	Niños con Obesidad	Niños con Peso Normal	Infecciones Respiratorias Agudas IRA	Enfermedades Diarreicas Agudas EDA	Enfermedades Infecciosas	Enfermedades Parasitarias	Desnutrición	Enfermedades del aparato genitourinario	Alcoholismos	Lumbalgias y Dorsalgias	Enfermedades Dérmicas	Picadura de Insectos y Arañas	Mordeduras de Insectos
CENTRO DE SALUD DE PACCAYPATA	02	01	0	0	0	0	02	01	0	0	03	00	04	0	0	0	0
<b>TOTAL</b>	<b>3</b>						<b>10</b>										

*Fuente: Centro de Salud Ccahuanati, 2016*

**Morbilidad.-** La causas comunes de morbilidad son: infecciones respiratorias agudas (IRA), enfermedades diarreicas agudas (EDA), infecciosas, parasitarias y desnutrición. En la comunidad existe 01 madre gestante asegurada al SIS y asiste a su control.

**Personal de salud.-** Cuenta con 09 personales especialistas quienes brindan atención a los pobladores de Ccahuanati y más de 08 comunidades, incluso los atendidos en los otros Puestos de Salud.

**Cuadro 05: personal profesional del centro de salud**

institucion	Personal						Modalidad				
	Lic. en enfermeria	Tec. en enfermeria	Lic. en obtetricia	Odontologo	Psicologo	Médico	Cas	Serum	Contratada	Nombrada	N° de personal
CENTRO DE SALUD PACCAYPATA	02	01	01	01	01	01	01	03	01	04	09
TOTAL											09

*Fuente: Centro de Salud Ccahuanati 2016*

### 2.3. VIVIENDA Y SANEAMIENTO BÁSICO.

En Ccahuanati existen 71 viviendas que albergan a 47 familias. Las construcciones son de adobe 98.21%, los pisos de sus viviendas son de tierra, los techos son de teja y calamina.

Las viviendas cuentan con 2 a 3 ambientes, sus construcciones tienen 02 niveles (primer y segundo piso)

#### a. La vivienda pecuaria (cabañas).-

Son viviendas construidas en la parte alta de la comunidad para la crianza de ganado ovino y vacuno.

#### b. La vivienda agropecuaria.-

Son construcciones temporales de adobe y piedra edificadas para cuidar los animales y huertos familiares.

#### c. La vivienda urbana.-

Son viviendas construidas con un fin comercial y de servicio al público (bodegas, tiendas) La distribución es más sencilla, con dos o tres habitaciones: dormitorio y espacios de uso mixto.

#### d. Agua.-

El 85% de la población cuenta con agua entubada administrado por la Junta Administradora de Servicios de Saneamiento (JASS) encargado de realizar la cloración y el 15% de la población consume agua de acequia o manante.

**e. Desagüe.-**

El 15% de viviendas cuenta con letrinas, sus construcciones son rústicas mostrando un deterioro por el uso y el tiempo transcurrido. Reporta el Centro de salud, 35 hogares solo 17 familias utilizan pozo séptico, 10 hogares pozo ciego, 08 no cuentan con un servicio de saneamiento.

**Cuadro 06: Cuadro de condiciones de desagüe de la comunidad**

Categoría	Casos
Pozo séptico	17
Pozo seco	10
No tiene	08
Total	35

*Fuente: actores claves 2016.*

**f. Energía Eléctrica.-**

Existen 7 familias que representan el 4.63% de la población no acceden al servicio de energía eléctrica, principalmente por ser construcciones nuevas. El resto de viviendas cuenta con este servicio.

**3. DIMENSIÓN ECONÓMICA**

**3.1. ECONOMÍA Y PRODUCTIVIDAD**

La estructura productiva de la comunidad de Ccahuanati, se sustenta en la actividad agrícola y pecuaria pilares de la producción, alimentación, empleo e ingresos de las familias campesinas y

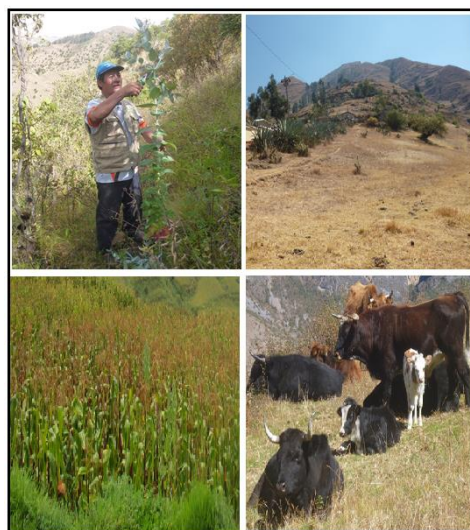

algunas actividades de transformación artesanal a partir de la leche, la papa, la carne y fibra de ovino.

El comercio es mínimo, se realiza a través de comerciantes locales que abastecen sus pequeñas tiendas con productos de primera necesidad. Los comerciantes intermediarios compran ganado para comercializarlos en Abancay y/o Lima.

### 3.2. ACTIVIDAD AGRÍCOLA

#### a. Uso de tierras.-

El 100% de su territorio es comunal, el 10% de la superficie es para la actividad agrícola y el 50% es zona de pastoreo, así mismo el 30% es zona forestal, mientras 10% es rocoso para la actividad minera. La agricultura es realizada en seco, conocida como campaña grande.

**Cuadro 07: áreas para desarrollar actividades productivas**

DESCRIPCION	AREAS PARA PRODUCIR %
Terreno agrícola	10
Terreno para desarrollar la ganadería	50
Terreno para la actividad forestal	30
Terreno para la actividad minera	10
Total	100

*Fuente: Taller PDC Ccahuanati 2016*

#### b. Principales cultivos.-

**Cuadro 08: Cultivos sembrados en orden de importancia.**

CULTIVOS	CULTIVOS
1. Maíz amiláceo	8. Oca
2. Trigo	9. Tarwi
3. Papa	10. Panamito
4. Maíz amarillo duro	11. Quinoa
5. Haba	12. Frijol
6. Cebada	13. Hortalizas
7. Olluco	14. Frutas



*Fuente: Taller PDC Ccahuanati 2016.*

La siembra en la zona se realiza con las primeras lluvias. Los pocos recursos hídricos que tienen se abastecen de las acequias.

**Cuadro 10: calendario anual de cultivos de la comunidad de Ccahuanati.**

DESCRIPCIÓN	AREA	ENE.	FEB.	MAR.	ABR.	MA.	JUN.	JUL.	AGO.	SET.	OCT.	NOV.	DIC.
<b>a). CULTIVO DE CAMPAÑA GRANDE</b>													
Maíz Amiláceo	--												
Trigo	--												
Cebada	--												



Papa	--												
Haba	--												
Arveja	--												
<b>b). CULTIVO DE CAMPAÑA CHICA</b>													
Papa Mahuay	--												
Arveja Grano	--												
Frijol	--												
Hortalizas	--												

**Fuente:** Taller PDC. Ccahuanati Junio, 2016.

**c. Riego.-**

Una de las principales debilidades de la producción en la comunidad se basa en el escaso recurso hidrico, inadecuada técnica de riego, precariedad de la infraestructura y pérdida de agua por infiltración durante la línea de conducción de canal abierto rustico. Practican 02 sistemas de riego:

- Riego por gravedad
- Riego por inundación

Cuentan con un comité de regantes en la comunidad. El 10% de sus terrejos son bajo riego. Las fuentes principales de agua son riachuelos, manantes.

**d. Tecnología de producción.**

El 97.08% de los agricultores utiliza medios tradicionales para el trabajo en la agricultura empleando la chaquitaclla, el arado.

**Cuadro 11: Utilización de Animales Para Efectuar Trabajos Agrícolas**

La comunidad utiliza animales para realizar trabajo agrícola y pecuario	N° de Familias
Si	35
No	0
<b>TOTAL</b>	<b>35</b>

**Fuente:** directiva Comunal Junio 2016.

**e. Producción frutícola.-**

Plantaciones frutícolas de palta, durazno, sauco, capuli, nispero y granadilla,

**f. Plantaciones forestales.-**

En la actualidad a través del Proyecto Bosques Manejados “Sacha Tarpuy” se ha instalado plantaciones de pino y eucalipto. El cuadro siguiente ilustra el trabajo desarrollado:

**Cuadro 12: plantaciones instaladas por el programa bosques manejados.**

CORDENADAS UTM		COTA M.S.N.M.	ESPECIE	NOMBRE TECNICO	UBICACION	OBSERVACION
ESTE W	NORTE N					
762480	8473460	3347	Eucalipto	Eucalyptus Globulos	Ccahuanati	Cerco protegido
762390	8473683	3526	Pino	Pinus Radiata	Ccahuanati	Ataque de venado

*Fuente: Directivo del Cogebo 2016*

### 3.3. PRODUCCIÓN PECUARIA.

Ganado vacuno y ovino comercializan preferentemente los animales machos, ofrecidos a precios bajos debido al peso de los animales. El peso del ganado vacuno en carcaza fluctúa entre 180 a 200 kg. y de los ovinos entre 10 a 12 kg.

**Cuadro 13: Crianza de Animales Mayores y Menores**

Especies	Cant. /fam	Cant. /comunidad	Sistema de crianza		Destino		
			Extensivo (corral o campo)	Intensivo (establo y/o granjas)	Autoconsumo	Venta	Otro*
Vacuno	20	225	Si	No	Si	Si	-
Ovino	60	250	Si	No	Si	Si	-
Equino	6	65	Si	No	No	Si	Carga
Caprino	3	10	Si	No	Si	No	-
Porcino	3	--	Si	No	Si	Si	--
Aves	15	--	Si	No	Si	Si	--
Cuyes	30	--	Si	No	Si	Si	--

*Fuente: taller PDC Ccahuanati Junio 2016.*

En cuanto a la sanidad desconocen el control de parásitos y enfermedades. Alimentan a sus ganados con pastos naturales de baja calidad debido al sobrepastoreo. En caso de los animales menores como las gallinas, los cuyes, los chanchos son alimentados con granos, cereales y desperdicios de cocina.

**Gráfico 01: Crianza de animales mayores y menores**

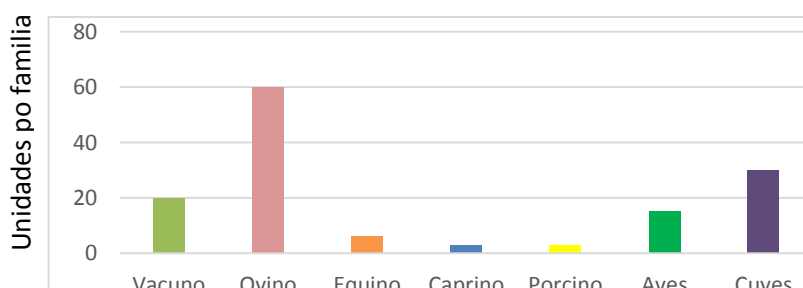

*Fuente: Taller PDC Ccahuanati 2016*

### 3.4. TENENCIA DE TIERRAS.

a. **Comunales:** es el comunero que explota en la modalidad de usufructo las tierras de la comunidad. Un 95% de la población posee tierras bajo esta modalidad.

b. **Posecionario:** el comunero no es propietario ni cuenta con documentación que garantice su propiedad. Sin embargo, por los años de uso y las mejoras gana una pertenencia y posición al interior de la comunidad, considerándolo como suyo, principalmente este caso sucede en las zonas urbanas de las poblaciones y constituye el 5%.

**Gráfico 02 : Tenencia y uso de la tierra**

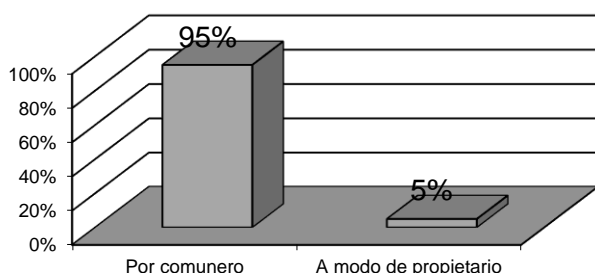

**Fuente:** Taller PDC Ccahuanati 2016.

La ganadería se sustenta básicamente en la crianza de vacunos 95% de los cuales son criollos, ovinos en un 95% criollos, porcinos, caprinos, equinos, animales menores y aves, todos con sistemas de crianza extensiva.

### 3.5. OTRAS ACTIVIDADES.

a. **Comercio.-** Algunas personas se dedican al comercio pecuario, compra y venta de ganados y agrícola.

b. **Mano de obra.-** Ofertan mano de obra no calificada para los proyectos que se ejecutan y algunas construcciones de viviendas.

**Cuadro 14: actividad comercial en Ccahuanati**

TIPO DE ACTIVIDAD COMERCIAL	CANT. DE ESTABLECIMIENTO	SERVICIO
Tienda	01	Venta de productos de primera necesidad.

**Fuente:** taller PDC. Ccahuanati 2016

**4. DIMENSIÓN TERRITORIAL Y MEDIO AMBIENTE.**

**4.1. SECTOR TRANSPORTES Y COMUNICACIONES:**

**Cuadro 15: vías de acceso a la comunidad de Ccahuanati.**

DESDE	A	K M.	TIPO DE VIA	MEDIO DE TRANSPORTE	TIEMPO	FREC.
Abancay	Ccahuanati	106.8	Carretera Trocha Afirmada	Terrestre (combi, Auto Camioneta, Camión)	4 horas	24 horas
Cusco	Ccahuanati	160	Red departamental	Terrestre (combi, auto, camión, camioneta, )	6 horas	12 horas

*Fuente: Actores claves 2016.*

**Cuadro 16: caminos de herradura a la comunidad de Ccahuanati.**

DESDE	A	KM.	TIPO DE VIA	MEDIO DE TRANSPORTE	TIEMPO	FREC.
Ccahuanati	Cruzpata	4.00	Camino Herradura	Terrestre (peatonal, a Caballos,	1.horas	24 horas
Ccahuanati	Ccafiamarca	1.00	Camino de Herradura	Terrestre (peatonal, a Caballos,	30 min.	24 horas
Puente Siusa	Ccahuanati	0.50	Camino de Herradura	Terrestre (peatonal, a Caballos,	15 min.	24 horas

*Fuente: taller PDC Ccahuanati 2016.*

**4.2 MEDIO AMBIENTE Y RECURSOS NATURALES:**

**a. Hidrología**

**Ríos.-** El río Manasqui recurso representativo para la comunidad, alimentado con pequeños riachuelos con bajo caudal de agua importancia en la época de lluvia.

**Aguas subterráneas.-** Este recurso está representado principalmente por los manantes aprovechados para la agricultura, consumo humano y riego por gravedad en la comunidad en época de siembra de la campaña grande.

**b. Flora**

En el territorio comunal de Ccahuanati, existen innumerables variedades de especies forestales nativas y exóticas entre arbustivas y arbóreas, ubicadas en

los diferentes pisos ecológicos. Las plantas nativas son molle, huarango, chaman, aliso, tankar y pauca; las especies exóticas (eucalipto, pino), no presentan bosques propiamente dichos sino agrupaciones de diferentes especies.

**Cuadro 17: Especies de flora de la Comunidad de Ccahuanati.**

	N° SP.	DESCRIPCIÓN.
<b>FLORA</b>	<b>Plantas nativas y exóticas</b>	1. retama, chillka, huaranhuay, molle, Makimaqui, eucalipto, Paty, Huarango, sauco, tancar, tayanco, Chamana, alizo, tara, chuyllur, Samburhuay, Nigua, Cabuya, Maguey, y otros que no han sido descritos en el presente documento.
	<b>Plantas medicinales</b>	1. tenemos: contracancer, marancera, pacha muña, surfo, taya, achanccayra, ajeno, manzanilla, maquimaqui, grama, ciraq'a, supayq'arq'o, chacanuay, tarwi, lisas, pita, chilca, chusuchilca, menta, matico, marq'o, malva, yawar choncca, mullaca, romero, pampa marancera, achicoria, berros, mutuy blanco, nabos, pachatayanca, peperme, pinco pinco, rosas, ruda, chuyllur, glavel, cola de caballo, culantro, geranio, tara, toronjil, trébol, totahuayrasq'a, valeriana, verbena, romerillo, granadilla, hinojo, chachacoma, salvia, muña, pacha tola, quera, alq'o quisca, pampa anis, salvia, mullaca.
	<b>Frutas nativas y exóticas</b>	1. Tenemos: tumbo, tintín, sauco capulí, manzano, durazno, , machamacha, tankar, jullu, Sanqui, Haguaymanto, huaracco, Qoyllompo, Paccay, Nispero, Higo, Manzana, Chirimoyo, tuna, palta, naranja, lima, granadilla.
	<b>Flores</b>	2. Tenemos: azul surfo, achanqayra, chihuanuay, panti, clavel blanco fallcha rojo y azul, chinchilpa, margaricantus, margarita, cala, huaranguay, pensamientos, chihuanuay, Boton de oro, Amancae, Uchu uchú, Qarhuaypiña, Qello Comadres.
	<b>Pastos naturales</b>	3. tenemos grama, ichu, concoma, sunchu, cinta cachu, trébol, pilli, chicmu, Occoruro, kikuyo, berros, avena silvestre.
	<b>Bosques</b>	4. tenemos molle, retama, huarango, chamana, Paty, makimaqui.

*Fuente: Taller PDC. Ccahuanati 2016*

**c. Fauna.**

En el caso de la comunidad de Ccahuanati, existe una gran variedad de fauna entre las que podemos mencionar están:

**El Puma**, felino carnívoro que habita en las quebradas y zonas altas de la comunidad, el color de su pelaje es variable desde castaño amarillento a plomizo. Es un animal nocturno, sus presas favoritas son las aves de corral, ovejas, cabras, siervos. Los campesinos lo consideran un peligro para el ganado, es una especie en peligro de extinción a nivel del departamento de Apurímac.

**El Cóndor andino**, el ave voladora más grande del mundo es el símbolo del ande apurimeño y es considerado como el espíritu mismo del Ande. El cóndor se alimenta especialmente de carroña y muy esporádicamente podría atacar y matar animales recién nacidos, heridos o enfermos.

**El Cernícalo**, llamado también killinchu en quechua, vive en zonas descampadas y abiertas donde se posa en espera de alguna presa.

**Zorro**, animal sabio y astuto, habita en las quebradas y zonas altas de la comunidad el color de su pelaje es color amarillento con castaño, es animal diurno sus presas favoritas son las gallinas, corderos.

**Venado**, conocido también taruca en quechua, que habita en las quebradas y zonas altas de la comunidad, principalmente se alimenta de hierbas, pastos, su color de su pelaje varía entre plomo oscuro a claro

**Otros**, existen otras especies que no han sido descritas en el presente documento como perdiz, picaflor, gavián, lechuza, leclecca, achupalla, el zorzal negro (chihuaco), paloma urpi, el perdiz, vizcacha, águila, huaman, huaychao, tuku, zorrillo, lechuza, gorrión, huaychao, kukuli, pucupuco, tuku, picaflor, tuya, kullku, monseñor, oqe pichincu, murciélago, alcón, y entre otro

**d. Recursos no metalitos.-**

Se encuentra diversos tipos de arcillas que sirven para la elaboración de tejas, cerámicas (tinajas de chicha). Otro de los recursos es la canteras de agregados o depósitos de material arena gruesa, arena fina, piedra granular. Ubicadas en las riveras del río o del territorio comunal, en este caso tenemos una cantera ubicada en Carrompamba.

**e. Recursos metálicos.-**

La gran parte constituye una zona con depósitos metálicos como cobre, oro, plata, zinc y plomo que generalmente se encuentra en el territorio comunal.

**5. DIMENSIÓN INSTITUCIONAL.**

La organización comunal máxima autoridad comunal, espacio donde se toma decisiones a través de la Asamblea General de comuneros empadronados calificados y no calificados; convocados por la directiva comunal. La Asamblea procede bajo la evaluación de quórum de participantes el 2/3 cuando se trata de una asamblea ordinaria, y el 50% más uno cuando se trata de una asamblea extraordinaria. La segunda autoridad después de la asamblea general, está la Directiva Comunal, encabezado por el Presidente y seguido de sus miembros como Vicepresidente, Secretario, Tesorero, Fiscal y Vocal.

**Organizaciones Sociales de Base**, al interior de la comunidad existen organizaciones de base que asisten a los programas sociales por una necesidad. Algunas organizaciones son formadas por instituciones externas. Entre las organizaciones se tiene:



**Clubes de madres**, en la comunidad existe clubes de madres que responden a una necesidad del programa nacional de apoyo alimentario PRONAA que dota alimentos.

**Comités del Vaso de Leche**, reciben insumos de la municipalidad, entidad que a su vez recibe fondos para comprar los suministros del gobierno central, distribuye los alimentos a la población de niños menores de 5 años.

**APAFAS (Asociación de padres de familia)**, esta organización cumple sus funciones en forma regular, convoca a asambleas, faenas, toma de decisiones. La participación de los padres en las convocatorias es bajo, no participan en las faenas escolares, ni en las asambleas.

**Club Deportivo**, existe un club deportivo denominado San Juan Bautista de Ccahuanati. Organización con cierta presencia en la comunidad, organiza campeonatos de fútbol periódicamente, su participación en eventos ínter distritales es mínima.

**Organización familiar para la producción**, al interior de la familia la distribución del trabajo sigue patrones ancestrales, recayendo en el varón, como jefe de familia, la responsabilidad de la planificación de la producción, las labores más pesadas, actividades donde participa la mujer de manera permanente. Los hijos también participan según su condición física.

#### **5.1. Estructura Orgánica De La Comunidad Campesina de Ccahuanati.**

Actores Que Intervienen dentro de la comunidad de Ccahuanati.

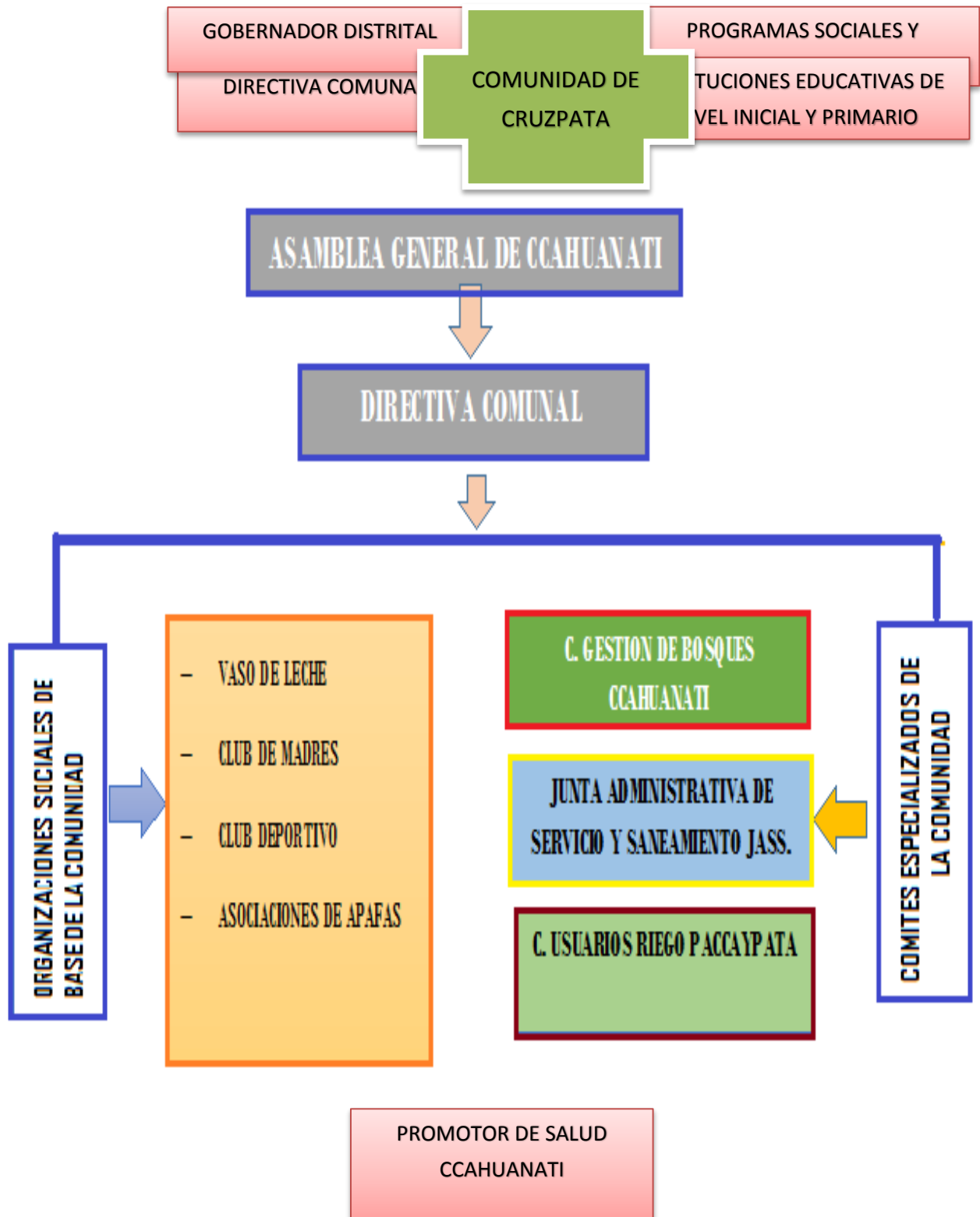

**a. Análisis Foda de La Comunidad Campesina de Ccahuanati Por Ejes de Desarrollo.**

<b>EJE DESARROLLO SOCIAL</b>	
<b>Fortaleza</b>	<b>Debilidades</b>
<ul style="list-style-type: none"> <li>• Control del alcoholismo por parte de las autoridades.</li> <li>• Existe centros educativos de nivel Inicial, Primario y Secundario.</li> <li>• Niños con acceso al seguro integral de salud SIS. Con alimentación de productos ecológicos producidos en la zona.</li> <li>• Existencia de organización de mujeres: club de madres y vaso de leche.</li> <li>• Acceso a los servicios básicos agua, energía eléctrica, salud, educación.</li> </ul>	<ul style="list-style-type: none"> <li>• Débil control y monitoreo de la nutrición de niños y niñas</li> <li>• Limitadas condiciones para la buena enseñanza de los alumnos.</li> <li>• Migración de jóvenes.</li> <li>• Limitados espacios para hacer deporte.</li> <li>• Débil fortalecimiento organizacional de los comités especializados.</li> </ul>
<b>Oportunidades</b>	<b>Amenazas</b>
<ul style="list-style-type: none"> <li>• Presencia de instituciones, IDMA, Gobierno Regional.</li> <li>• Programas sociales del gobierno local y nacional.</li> </ul>	<ul style="list-style-type: none"> <li>• Cambio climático.</li> <li>• Limitado apoyo de la Municipalidad Distrital, a la educación.</li> <li>• Enfermedades respiratorias persistentes.</li> </ul>

<b>EJE DE DESARROLLO ECONÓMICO</b>	
<b>Fortaleza</b>	<b>Debilidades</b>
<ul style="list-style-type: none"> <li>• La comunidad cuenta con terrenos agrícolas productivos.</li> <li>• Existencia de animales criollos (vacas, cabras, oveja, caballo)</li> <li>• Contamos con crianza de animales menores cuyes y gallinas de corral y cerdos.</li> <li>• Tenemos producción de maíz, hortalizas y cultivos andinos como plantas medicinales.</li> <li>• Contamos con clima favorable.</li> <li>• Existencia de carretera.</li> <li>• Se conserva el trabajo comunal el Ayni y Minka.</li> <li>• Se practican costumbres tradiciones como (waca tincay, muju tincay, waca marccay).</li> <li>• Uso de abonos naturales.</li> </ul>	<ul style="list-style-type: none"> <li>• Uso inadecuado de agua de riego.</li> <li>• Escases de agua de riego.</li> <li>• Terrenos con demasiada pendiente.</li> <li>• Desorganización de productores.</li> <li>• Ausencia de comité de riego.</li> <li>• Enfermedades frecuentes en animales.</li> <li>• La siembra solo de hace en tiempo de lluvia a falta de riego.</li> <li>• Escasa capacitación a los productores.</li> <li>• Presencia de Alcoholismo.</li> <li>• Ausencia de viveros frutícolas.</li> <li>• Ausencia del ordenamiento territorial.</li> </ul>
<b>Oportunidades</b>	<b>Amenazas</b>
<ul style="list-style-type: none"> <li>• Presencia de instituciones públicas y privadas</li> <li>• Capacitaciones, por conflictos, linderos, minerías.</li> <li>• Programa juntos.</li> <li>• Programa Bosques Manejados</li> </ul>	<ul style="list-style-type: none"> <li>• Enfermedades por el cambio climático, en los animales y cultivos.</li> <li>• Enfermedades en pobladores</li> <li>• Vulnerabilidad de las familias por el costo de vida</li> </ul>

<b>EJE DE DESARROLLO MEDIO AMBIENTE Y TERRITORIALIDAD</b>	
<b>Fortalezas</b>	<b>Debilidades</b>
<ul style="list-style-type: none"> <li>• Existencia de caminos de herradura.</li> <li>• Pisos ecológicos variados.</li> <li>• La forestación nativa.</li> <li>• Diversidad de plantas nativas</li> <li>• Existencia de fuentes hídricas (manantes).</li> <li>• Recursos minerales.</li> <li>• Clima favorable para la producción de frutales</li> </ul>	<ul style="list-style-type: none"> <li>• La comunidad no cuenta con servicios básicos adecuados.</li> <li>• Escasa cultura ambiental por parte del poblador.</li> <li>• Escasa capacitación de parte de las instituciones para el comunero en temas ambientales.</li> <li>• Inadecuado ordenamiento territorial.</li> <li>• Limitado conocimiento de las bondades de las plantas medicinales.</li> <li>• Debilidad en la institucionalidad comunal en materia ambiental.</li> </ul>
<b>Oportunidades</b>	<b>Amenazas</b>
<ul style="list-style-type: none"> <li>• Presencia de instituciones como IDMA, Gobierno regional que impulsan temas ambientales.</li> <li>• Gobierno Regional que promueve la producción y plantación de árboles forestales y nativas.</li> </ul>	<ul style="list-style-type: none"> <li>• Presencia de empresas mineras y mineros artesanales.</li> <li>• Alimentos contaminados por insecticidas y/o transgénicos.</li> <li>• Consumo de agua contaminada.</li> <li>• Perdida de nuestra biodiversidad.</li> <li>• Perdida de especies nativas importantes.</li> <li>• Cambio climático.</li> </ul>
<b>EJE DE DESARROLLO INSTITUCIONAL</b>	
<b>Fortaleza</b>	<b>Debilidades</b>
<ul style="list-style-type: none"> <li>• La comunidad está reconocida en registros públicos.</li> <li>• La comunidad cuenta con estatuto comunal actualizado.</li> <li>• La comunidad tiene organización y actividad reconocida a nivel distrital y provincial.</li> </ul>	<ul style="list-style-type: none"> <li>• Organización limitada dentro de la comunidad.</li> <li>• Escasa organización entre las autoridades y la comunidad (coordinación interna).</li> <li>• Falta gestionar obras de saneamiento básico alcantarillado.</li> <li>• Falta plan operativo anual, ordenamiento de archivos y acervo documentario.</li> </ul>
<b>Oportunidades</b>	<b>Amenazas</b>
<ul style="list-style-type: none"> <li>• Presencia de instituciones como el IDMA, Gobierno Regional, Municipalidad Distrital con deseos de fortalecer capacidades.</li> <li>• Estrategias del sector público que promueven el ordenamiento territorial.</li> </ul>	<ul style="list-style-type: none"> <li>• Problemas de linderaje con la familia Sequeiros.</li> <li>• Denuncios por los manantes de la comunidad por personas ajenas.</li> </ul>

### III. ANÁLISIS ESTRATÉGICO

#### 3.1. VISIÓN DE DESARROLLO DE LA COMUNIDAD DE CCAHUANATI AL 2021.

La visión es construida en base a la participación de los comuneros recogiendo sus necesidades en pro del trabajo, de las mujeres y de los niños

- a. La generación de empleo,
- b. La reducción de la pobreza,
- c. La bienestar y las capacidades,
- d. La adaptación, recuperación y disminución de la vulnerabilidad.
- e. La sostenibilidad de la base de los recursos naturales.

La propuesta consensuada para el proceso concertado de desarrollo comunal, debe estar relacionado a los instrumentos formulados en el nivel distrital, provincial y regional. La Visión de desarrollo de la Comunidad de Ccahuanati al año 2021 se resume de la siguiente.

#### *Ccahuanati al 2021*

*La comunidad de Ccahuanati al 2021, es sólida a nivel de organización, con calidad de producción agropecuaria responsable y utiliza adecuadamente sus recursos naturales, con mayor conocimiento en gestión y utilización de instrumentos de gestión comunal. Con acceso a salud, educación de calidad con oportunidad de empleos.*

#### 3.2. ANÁLISIS DE LAS TENDENCIAS GLOBALES.

- Las comunidades campesinas no son organizaciones que están fuera de las tendencias globales a nivel internacional, nacional, regional. Actualmente las comunidades son impactadas por los procesos de globalización. En ese sentido las comunidades tienen que ser conscientes de lo que está pasando alrededor suyo, para que interactúen de manera pacífica y se articulen para aprovechar oportunidades que mejoren la calidad de vida de la comunidad.
- **Descentralización y gobernabilidad**, las comunidades a pesar de ser instituciones privadas de derecho público, están dentro del marco normativo del Estado peruano de modo que, cualquier decisión afecta a la institucionalidad de las propias comunidades, esta situación se incrementa con la promoción de la inversión extractiva en áreas rurales, situación produce relaciones tensas entre la

comunidad y el gobierno central.

- **Derechos Humanos e inclusión Social**, las comunidades campesinas son espacios en las que se vulnera mayormente los derechos humanos. Además de ello, son lugares en las que se concentra mayormente los niveles de pobreza motivos por las que quedan excluidas. Sin embargo, últimamente hay un avance en la protección de los derechos, de la misma manera las políticas públicas han ido avanzando en la posibilidad de incorporar en las políticas y beneficios en cuanto servicios públicos y programas.
- **Minería en áreas rurales**, la presencia de la actividad minera se enmarca como una actividad importante en nuestro país se viene impulsando con fuerza, principalmente por el Gobierno Central. Esta situación es relevante en el espacio rural de la región de Apurímac, según los reportes del Ministerio de Energía Apurímac es la región con mayor proyección en inversión minera como los siguientes proyectos mineros de Las Bambas, Apurímac Ferrum, Proyecto Haqira.
- **Conflictividad Socio ambiental y fragmentación social**, cuenta con 495 comunidades, actualmente los conflictos entre comunidades vecinas por el tema de Delimitación Territorial se incrementa; más aún por la intervención de empresas extractivas, generando problemas de desintegración profunda entre los comuneros. Generando rivalidades entre comunidades situación que genera ingobernabilidad. Los conflictos no pueden ser vistos de manera negativa, sino de manera positiva, pues ellas ponen en agenda problemas nuevos que mejoran las estrategias y diseño de políticas del Estado. En ese entorno, sería importante la institucionalización del dialogo en cada espacio de decisión local, con la finalidad de prevenir situaciones conflictivas.
- **Cambio climático y fenómeno del Niño**, el incremento de la temperatura afecta a nuestras comunidades campesinas de la región, actualmente vienen experimentando cambios extremos del clima, exceso de lluvias y sequias que alteran la armonía de la comunidad. El fenómeno del Niño impactara en las áreas rurales, principalmente en nuestra región habrá sequias que perjudicaran las cosechas, mayor mortalidad de animales por escasez de agua lo que incrementara los costos de vida principalmente en las comunidades.
- **Mayor interés de gestión de los recursos naturales con enfoque comunitario**, el tema ambiental últimamente se ha convertido en un tema



transversal de la acción de entidades públicas, privadas y de las comunidades campesinas, en ese contexto las comunidades están más conscientes de realizar inventariado de sus recursos naturales e implementación de proyectos ambientales como la reforestación con bosques nativos, protección de ojos de manante.

- **Valoración de saberes culturales locales:** últimamente los conocimientos y saberes de las comunidades están ganando espacio en la academia y en el plano político, pues reconocen su aplicabilidad de conocimientos y tecnologías que en momentos críticos como la que vivimos son útiles. Asimismo el acervo cultural de nuestras comunidades están redefiniendo nuestra identidad nacional.
- **Turismo vivencial que articula la gastronomía local y patrimonios arqueológicos de las comunidades,** las comunidades campesinas de nuestra región cuentan con potencialidades turísticas hermosos paisajes, bosques nativos, lagunas cañones, ríos, restos arqueológicos, comidas, música y costumbres. La apuesta es aprovechar los recursos para beneficiar los espacios locales y dar valor a la gastronomía local, generar posibilidades económicas que mejoren la calidad de vida de los comuneros.
- **Programas sociales que demandan y compran productos locales,** el estado viene realizando compras de alimentos locales, para programas como Qaliwarma, comedores escolares etc. en cada distrito, sin que exista una organización capacitada para vender los productos que demanda

### **3.3. CUADRO DE PRIORIZACION DE PROYECTOS AL 2021 COMUNIDAD CAMPESINA DE CCAHUANATI.**

“Plan de Desarrollo Comunal de Ccahuanati al 2021

Objetivos Estratégicos	Objetivos Específicos	Proyectos / Actividades	Responsable	Periodo De Ejecución De Programas Y Proyectos									
				2016	2017	2018	2019	2020	2021				
<b>EJE DE DESARROLLO SOCIAL</b>													
1. Mejorar los índices de desnutrición con acceso a servicios básico integral, con calidad de vida de los pobladores de Ccahuanati	<b>SALUD</b> • Mejorar el nivel de vida de los pobladores con mejores oportunidades al acceso universal de atención médica especializada y el fortalecimiento de capacidades a promotores de salud comunitaria.	Elaboración del Perfil construcción e implementación de un puesto de salud en la comunidad de Ccahuanati del distrito de Mariscal Gamarra provincia de Grau region apurimac.	Municipalidad. Gobierno Regional, Diresa		x	x							
		Programa anual de Atención Médica Especializada en Oftalmología, Ecografía, Dermatología, Pediatría, Otorrino Laringología, Medicina, Odontología, Psicología, Laboratorio y Ginecología. En la Comunidad de Ccahuanati del Distrito de Mariscal Gamarra Prov. Grau-Apurímac	Centro de Salud Ccahuanati, Diresa, Municipalidad, Gobierno Regional	x	x	x	x	x	x				
		Programa anual de capacitacion y sensibilizacion, no al maltrato infantil y violencia contra la mujer. Capacitacion permanentea los promotores de salud comunitaria.	Diresa, Fisicalia, Municipalidad, Gobierno Regional		x	x	x	x	x				
	<b>EDUCACIÓN</b> • Mejorar la calidad educativa de los estudiantes de Ccahuanati, a través de infraestructura adecuada e implementada con capacitación de docentes de nivel inicial, primario.	Elaboración del Perfil para la Construcción del cerco perimetrico de la I.E.P.N° 54434 San Juan Bautista y I.E.I.N°66 Virgen de Fatima de Ccahuanati del distrito de Mariscal Gamarra provincia de Grau region apurimac.	Misterio De Educación, Gobierno Regional, Gobierno Local			x	x						
		Elaboración del Perfil para la Construcción de una loza multideportiva de la I.E.P.N° 54434 San Juan Bautista de Ccahuanati del distrito de Mariscal Gamarra provincia de Grau region apurimac.	Drea, Gobierno Local, Ministerio De Educación, Municipalidad.			x	x						
		• Elaboración de Perfil, construccion e instalacin de juegos recreativos con area verde de nivel inicial N° 666 Virgen de Fatima de la comunidad de Ccahuanati del distrito de Mariscal Gamarra Provincia de Grau regio apurimac.	Drea, Gobierno Local, Ministerio De Educación			x	x						

## “Plan de Desarrollo Comunal de Ccahuanati al 2021

	Elaboración del Perfil para la Construcción e instalacion de los servicios basicos agua y desague de nivel inicial y primario de la comunidad de Ccahuanati del disrito de mariscal gamarrar provincia de grau region apurimac.	Drea, Gobierno Local, Gobierno Regional, Ministerio de Educación.			X	X			
	Elaboracion de perfil para la costruccion e implementacio de cocinas escolares de nivel inicial y primario de la comunidad de Ccahuanati del distrito de mariscal gamarra provincia de grau region apurimac.	Municipalidad, Mindes, Drea		X	X				
<p><b><u>SANEAMIENTO BASICO</u></b></p> <ul style="list-style-type: none"> <li>Mejorar las condiciones de vida de los pobladores de Ccahuanati con acceso a los servicios agua y desagüe, relleno sanitario con un buen nivel de cultura en cuidado del medio ambiente.</li> </ul>	Elaboración de Perfil para la ampliacion y mejoramiento de los servicios de agua potable, en la comunidad de Ccahuanati del distrito de Mariscal Gamarra provincia de Grau region apurimac.	Ministerio De Vivienda, Gobierno Regional,				X	X		
	Elaboración de perfil ppara la adquisicion e instalacion de una antena parabolita televisiva, en la comunidad de Ccahuanati del Distrito de Mariscal Gamarra provincia de grau region apurimac..	Gobierno Local, Ministerio de Transportes y Comunicaciones, Gobierno provincial			X	X			
	Elaboración de Perfil, Construcción del cerco perimetrico del camp santo (cementerio), de la comunidad de Ccahuanati del Distrito de Mariscal Gamarra Provincia Grau - Apurímac.	Comunidad, Municipalidad ONGs.			X	X			
	Elaboración de Perfil para la Ampliación de la Red Secundaria de Energía eléctrica en la Comunidad de Ccahanati del Distrito Mariscal Gamarra Provincia Grau - Apurímac.	Electro Sur Este, Gobierno Local, Gobierno Regional		X	X				
	Elaboracion de perfil, construccion de la capilla San Juan Bautista de la comunidad de Ccahuanati del distrito de Mariscal Gamarra provincia de grau region apurimac.	Comunidad, Municipalidad, Parroquia San Agustin de Coyllurqui				X	X		
	<b>EJE DE DESARROLLO ECONÓMICO</b>			<b>2016</b>	<b>2017</b>	<b>2018</b>	<b>2019</b>	<b>2020</b>	<b>2021</b>

## “Plan de Desarrollo Comunal de Ccahuanati al 2021

<p>1. Mejorar los índices y sistemas de producción, mediante la construcción de sistemas de riego tecnificado de la población de Ccahuanati, a través del adiestramiento y transferencia de tecnologías en actividades agropecuarias</p> <p>2. Fortalecer a las asociaciones agropecuarias mediante capacitación y asistencia técnica permanente, para incrementar los niveles de producción de la población.</p>	<p><b>AGRICULTURA</b></p> <ul style="list-style-type: none"> <li>Mejoramiento, ampliación, mantenimiento y puesta en funcionamiento de sistemas de riego presurizado.</li> <li>Adiestramiento a productores en manejo de riego por aspersión.</li> <li>Ampliar la frontera agrícola de los cultivos a través de las construcciones de terrazas.</li> <li>Garantizar la seguridad alimentaria de la población.</li> </ul>	Elaboración de Perfil para la Construcción del Sistema de Riego Tecnificado Chancamayo – Chihuapucro – T’astapata – Ccahuanati - Carrompampa. En la Comunidad de Ccahuanati del Distrito de Mariscal Gamarra Prov. Grau -Apurímac	Agro rural, Ministerio De Agricultura, Idma, Ongs, Foniprel, Gobierno Local		x	x					
		Elaboración de Perfil para la conservación y mejoramiento genético de las variedades de semillas andinas (Quínoa, Kiwicha, Tarwi, Haba, Trigo, Cebada, papa, mashua). En la Comunidad de Ccahuanati del Distrito de Mariscal Gamarra Prov. Grau -Apurímac.	Agro rural, Ministerio De Agricultura, Idma, Ongs		x	X	X				
		Elaboración de Perfil a Nivel de Factibilidad, Para la Construcción de Terrazas Andinas y Conservación de Suelos. En el Sector de Illicllo - Taruchaca, en la Comunidad de Ccahuanati del Distrito de Mariscal Gamarra Prov. Grau-Región Apurímac.	Gobierno Regional, Fosbam, Ministerio De Agricultura Ongs.			X	X	X			
		Elaboración de Perfil para la Instalación y Manejo de Pastos Introducidos, Silvestres a Nivel de Praderas. En el Sector de T’astapata – uchuy chihuapucro – Tarwiq’ata. En la Comunidad de Ccahuanati del Distrito de Mariscal Gamarra Prov. Grau - Apurímac.	Ministerio De Agricultura, Ida, Idma, Agro rural, Gobierno Regional				X	X	X		
		Programa de capacitación anual a productores agro pecuarios de la comunidad de Ccahuanati, en gestión de cadenas productivas y emprendimiento empresarial.	Mypes, Odel de la municipalidad, centro sierra sur, Cesal		X	X	X	X	X	X	X
		Elaboración del perfil en Módulos de crianza de cuyes a Nivel de asociaciones. En la Comunidad de Ccahuannati del Distrito de Mariscal Gamarra Provincia de Grau Región Apurímac.	Odel, Idma, Agro rural, Foncodes, Dirección Regional de Agricultura			X	X	X			
		Elaboración de Perfil para la Construcción e Instalación de Piscigranjas (Trucha Arco Iris) a Nivel de Asociaciones, en la Comunidad de Ccahuanati Distrito Mariscal Gamarra Prov.	Ministerio De Producción Y Pesquería , Gobiernos Locales,			X	X				

## “Plan de Desarrollo Comunal de Ccahuanati al 2021

durante su instalación y producción en instalación, manejo y conservación, riego por aspersión, • Capacitación y adiestramiento a productores de animales mayores y menores en sanidad animal y manejo.	Grau Región Apurímac.	Ongs.							
	Elaboración de Perfil con Módulos de Crianza Tecnificada de Aves de Postura, a Nivel de Asociaciones, en la Comunidad de Ccahuanati Distrito Mariscal Gamarra Prov. Grau Región Apurímac.	Foncodes, Idma, Agrorual, Odel. Municipalidad, Caritas Abancay					X	X	X
	Elaboración del Perfil con Módulos de Crianza y Manejo de Ganado Vacuno Brown suwiss, en la Comunidad de Ccahuanati del Distrito de Mariscal Gamarra Prov. De Grau-Apurímac.	Gobierno Regional, Fosbam, Municipalidad			X	X	X		
	Elaboracion de perfil, implementacion con modulos de crianza tecnificada en ovinos mejorados (raza cara negra) en la comunidad de Ccahuanati del distrito de Mariscal Gamarra provincia de grau-apurimac.	Municipalidad, Fosbam,Dra, Ongs.		X	X				
<b>TURISMO</b> • Promover el turismo con oportunidades de generación de empleo e ingresos economicos	Elaboración del Perfil para la Construcción de Caminos Rurales al circuito Turístico de Chullumpi - Ayamachay en la Comunidad de Ccahuanati del Distrito de Mariscal Gamarra Prov. Grau- Apurímac.	Inc, Gobierno Local						X	X
<b>FORESTAL</b> • Incrementar la cobertura forestal para ampliar los servicios ambientales y recuperacion de la biodiversidad..	Elaboración de un Perfil Para la Instalación de un Vivero Frutícola y Forestal a Nivel Comunal en Ccahuanati del Distrito de Mariscal Gamarra Prov. Grau -Apurímac.	Odel, Idma, Agro rural, Gobierno Regional		X	X				
	Elaboración de un Perfil Para la Protección y Conservación de fuentes de agua (Manantes) con Especies Nativas. En la Comunidad de Ccahuanati del Distrito de Mariscal Gamarra Prov. Grau -Apurímac.	Odel, Idma, Agro rural, Gobierno Regional, Municipalidad		X	X	X	X		
	Elaboración del Perfil para la proteccion de bosques nativos como reserva ecologica en la Comunidad de Ccahuanti del distrito de Mariscal Gamarra Prov. Grau –Apurímac.	Gobierno Regional, Gobierno Local, Ongs, Ceproder, Serfor						X	X
<b>EJE DESARROLLO TERRITORIAL Y MEDIO AMBIENTE</b>			<b>2016</b>	<b>2017</b>	<b>2018</b>	<b>2019</b>	<b>2020</b>	<b>2021</b>	

**“Plan de Desarrollo Comunal de Ccahuanati al 2021**

<p><b><u>VIAS DE ACCESO</u></b></p> <ul style="list-style-type: none"> <li>Mejorar la transitabilidad peatonal de la población de Ccahuanati.</li> <li>Mejorar los accesos a centros con potencial actividad productiva, a través de trocha carrosable con articulación a los mercados.</li> </ul>	<p>Elaboración de Perfil, Construcción de Trocha Carrosable puente Siusa - Ccahuanati del Distrito de Mariscal Gamarra Prov. Grau - Apurímac.</p>	<p>Municipalidad, Ministerio De Transportes , Gobierno Regional</p>			X	X	X	X
	<p>Elaboración de Perfil, Rehabilitacion y mejoramiento de caminos rurales tramo: puente siusa- Ccahuanati – Q’ueshuaccasa, Tramo: Trancapata – Cuibilli, Tramo: Ccotopucyo – Chilcapata. De la comunidad de Ccahuanati del Distrito de Mariscal Gamarra Prov. Grau-Apurímac.</p>	<p>Comunidad, Ivp. Provincial, Gobierno Local.</p>		X		X		
<p><b><u>DELIMITACION TERRITORIAL</u></b></p> <ul style="list-style-type: none"> <li>Ordenamiento territorial con plano urbano y saneamiento legal de la asociación de viviendas.</li> </ul>	<p>Actualización del Plano Catastral y Saneamiento Legal de la Comunidad de Ccahuanati Distrito Mariscal Gamarra Prov. Grau.</p>	<p>Directiva comunal, Dra, Sunarp</p>		X		X		X
<p><b><u>RESIDUOS SOLIDO</u></b></p> <ul style="list-style-type: none"> <li>Mitigar los impactos ambientales de la degradación del suelo y fuentes de contaminación ambiental.</li> </ul>	<p>Elaboracion de perfil, construccion de un relleno sanitario a nivel comunal en Ccahuanati del Distrito de Mariscal Gamarra.</p>	<p>Dirección Regional De Medio Ambiente, Gobierno Regional, Municipalidad</p>				X	X	X
	<p>Programa de capacitacion en transformacion y tratamiento de residuos solidos.</p>	<p>Municipalidad, Ongs, Munipalidad Provincial</p>			X	X	X	X



## “Plan de Desarrollo Comunal de Ccahuanati al 2021

	<b>CAMBIO CLIMATICO</b> • Impulsar programas anuales de capacitación para la gestión ambiental.	de la	Programa de capacitación en gestión ambiental e impactos de la minería en la agricultura, ganadería y los recursos naturales.		Minam, Municipalidad			X	X		
EJE DE ESARROLLO INSTITUCIONAL						2016	2017	2018	2019	2020	2021
1. Mejorar la capacidad de gestión comunal a través de capacitacion es a líderes y autoridades para el desempeño de funciones y acciones específicas.	<b>INSTRUMENTOS DE GESTION COMUNAL</b>		Actualización del estatuto comunal de acuerdo a la ley de las comunidades campesinas ley N° 24656.		Directiva Comunal, Asamblea General.	X		X		X	
		• Capacitación e implementación con instrumentos de gestión, para desarrollar actividades de gestión comunal.	Formulacion del plan de desarrollo comunal al 2021 de la comunidad de Ccahuanati.		Directiva Comunal, Asamblea General.	X					
			Conformación de Consejo de Desarrollo Comunal de la comunidad.		Directiva Comunal E Instituciones.	X					
			Construccion del local comunal de Ccahuanati.		Directiva Comunal Y Asamblea General.		X	X			
			Promover la participación activa de la mujer y juventud.		Directiva Comunal.	X	X	X	X	X	X
			Inventario de bienes de la comunidad.		Directiva Comunal	X		X		X	
			Implementación con instrumentos de gestión a los comités especializadas de la comunidad.		Directiva Comunal Y Municipalidad.	X		X		X	
			Escuela de líderes, escuelas para padres de familia.		Municipalidad Gobierno regional	X	X	X	X	X	X

#### **IV. ESTRATEGIAS PARA LA IMPLEMENTACIÓN DEL PDC**

##### **4.1. Fortalecer la Organización y mejorar la capacidad de gestión de la Comunidad de Ccahuanati.**

La instancia comunal constituye la principal forma de organización social existente en el mundo andino. Por lo tanto, es la base de cualquier proceso al interior de su territorio. Es necesario impulsar el fortalecimiento de las diversas organizaciones comunales y la apropiación de sus estrategias organizativas de gestión de sus recursos y de sus instrumentos, para adecuarlas a los nuevos escenarios y tendencias sociales, políticas y económicas; en función de los principios de equidad y solidaridad asuman un compromiso sostenible en el desarrollo del territorio.

Esta es una tarea de la propia comunidad y de sus líderes; pero a la vez compromete la participación de todos los agentes públicos y privados, con niveles de intervención en la zona. No es posible sostener actitudes paternalistas ni menos asistencialista con la comunidad y sus organizaciones. Ello, antes de fortalecerlos, empoderarlos y generar autonomía; los lleva a debilitarlas y hacerlas dependiente de actores externos. El objetivo de cualquier intervención es apoyar procesos que aporten a generar, capacidades, habilidades, instrumentos; pero también nuevas actitudes en la población, para que sean sujetos comprometidos con su propio desarrollo desde lo personal, familiar y comunal.

##### **4.2. Fortalecer e institucionalizar el Consejo de Desarrollo Comunal – Ccahuanati como espacio de concertación comunal.**

Imaginar un proceso de desarrollo comunal sin la participación y el compromiso de la población, es imposible. Es necesario implementar e institucionalizar mecanismos y espacios de concertación; en el que autoridades y población organizada, deliberan, planifican, evalúan, deciden, asumen compromisos y actúan en torno al desarrollo de la comunidad. Sólo así se posibilitará la sostenibilidad del proceso de construcción y cogestión de las metas del desarrollo y el cumplimiento de los objetivos estratégicos.

En ese sentido, el funcionamiento e institucionalización del Consejo de desarrollo Comunal – CODECO y sus Mesas de trabajo por cada Eje de desarrollo, se hace absolutamente necesario. Asimismo, como parte de la estrategia para darle sostenibilidad al proceso de implementación del Plan de desarrollo Comunal; debe difundirse el contenido, alcances y objetivos de dicho instrumento de gestión. De otro lado, debe tenerse claridad respecto a los niveles de concertación que debe buscarse para comprometer a la municipalidad distrital, provincial, al Gobierno Regional, los organismos sectoriales descentralizados del Gobierno Central y privados; para la cogestión del financiamiento de los proyectos contenidos en el plan de desarrollo comunal.

### **4.3. Establecer alianzas estratégicas**

Frente a las limitaciones existentes en la comunidad, es necesario identificar y buscar compromisos de otros actores externos a la comunidad, que tengan la capacidad y condiciones para contribuir con la implementación del plan concertado de desarrollo comunal. Como paso previo, la comunidad deberá desarrollar estrategias de acercamiento e identificación de aliados estratégicos (ONGS, Municipalidad distrital, provincial, instituciones sectoriales, gobierno regional, las organizaciones de residentes, entre otras). Sobre el particular existen experiencias, como el asesoramiento de las ONGs y de financiamiento de perfiles técnicos por parte de las organizaciones de residentes.

En ese marco, es necesario contar con un Plan de trabajo del CODECO, en la que se identifique a las instancias públicas o privadas con competencias en las acciones y proyectos contenidas en cada eje del Plan de desarrollo comunal. Asimismo, durante las gestiones ante los posibles aliados, es importante evidenciar actitud proactivas/propositivas, erradicando el asistencialismo o paternalismo.



#### **4.4. Organización para la gestión del PDC**

La implementación y gestión del presente Plan de Desarrollo Concertado comunal, requiere de un espacio orgánico, es decir; un Consejo de Desarrollo Comunal (CODECO), la misma que puede adecuarse a las necesidades propias de la comunidad que facilite su funcionamiento. En ese sentido, el CODECO de la comunidad de Ccahuanati estará conformado por:

##### **a. El Consejo Directivo**

- Presidente del CODECO (Presidente de la comunidad)
- Vice Presidente
- Secretario
- Vocal

##### **b. Mesas de Trabajo:**

- Desarrollo Social
- Desarrollo Económico
- Desarrollo de territorio y medio ambiente
- Desarrollo Institucional

#### **4.5. Estructura Orgánica del Consejo de Desarrollo de Ccahuanati.**



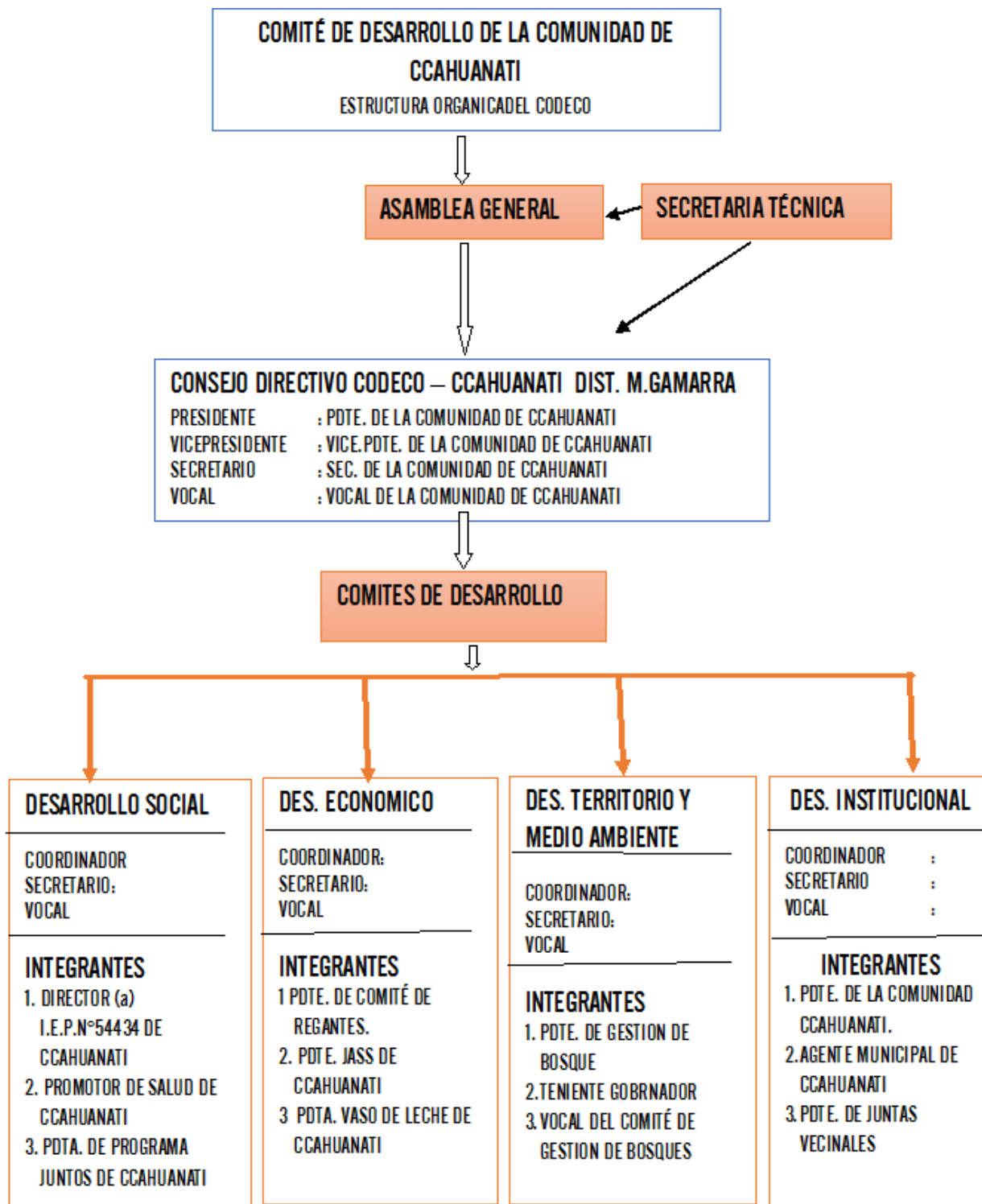

Además de estas instancias, el CODECO de Ccahuanati deberá contar con:

- Asesoramiento, a cargo de la unidades de Planificación y Presupuesto de la Municipalidad distrital. Su rol será de acompañamiento y capacitación técnica a los integrantes del CODECO para la adecuada gestión del PDC.
- Supervisión de la ejecución de los proyectos, a cargo de la Unidad de Proyectos de la Municipalidad distrital. dará cuenta periódicamente de los avances y dificultades en la implementación de los proyectos.
- Evaluación del proceso de implementación del PDC, conformado por técnicos de las instituciones aliadas; cuya función es hacer seguimiento y evaluación del proceso y plantear los ajustes y correctivos necesarios para alcanzar los objetivos propuestos; articuladas con el proceso del Presupuesto Participativo.
- La conformación de estas instancias para la gestión del PDC, es responsabilidad de la organización comunal. Pero requiere el involucramiento y participación activa de toda la población a través de las organizaciones sociales existentes en la comunidad. El CODECO, contará con un Plan de trabajo y un cronograma mínimo de reuniones que su actuación sea real y efectiva, no solamente formal. De otro lado, el PDC comunal debe ser socializado y difundido a través de los medios con los que cuenta la comunidad y con apoyo de los aliados:
  - En todos los eventos, talleres y faenas que se realicen en la comunidad
  - Publicación de resúmenes para las diversas organizaciones e instituciones
  - A través del equipo de perifoneo con la que cuenta la comunidad
  - Charlas informativas para los alumnos del centro educativo.

#### **4.6. Mecanismos de seguimiento, monitoreo y evaluación del PDC.**

Para contribuir con la ejecución del Plan de desarrollo concertado comunal, es necesario un proceso dinámico, activo y participativo de todos los actores; pero además, se requiere contar con determinados instrumentos de gestión que permita



hacer un seguimiento, monitoreo y una evaluación permanente en el cumplimiento de las acciones contempladas en dicho Plan.

Para ello, es necesario dotarse de un sistema de monitoreo y evaluación, sencillo y operativo, cuyo propósito es identificar dificultades y plantear alternativas a las dificultades o desviaciones en la ejecución del PDC, para evitar que afecten el logro de los objetivos propuestos. Este sistema debe permitir conocer la forma como se están realizando las actividades y tareas que se desprenden del PDC y que han sido establecidas en los respectivos planes operativos.

Los reportes del monitoreo constituirán luego los insumos necesarios para efectuar la evaluación permanente de las acciones previstas en el PDC, pues la evaluación debe ser entendida como un proceso que permita determinar ya sea en fases intermedias como en su fase final.

El Consejo Directivo del CODECO, comprometerá el apoyo y asesoramiento de profesionales y técnicos de las instituciones aliadas con trabajo efectivo en la comunidad (PIP-Comunal) Ellos, serán los encargados de proporcionar la información para realizar el monitoreo, los reportes periódicos y estar a disposición de los integrantes del Comité de Gestión, para tomar las acciones que se consideren necesario. Se buscará el involucramiento de la Instancia Municipal competente.

Los Instrumentos de gestión necesarios mínimos para la implementación del sistema de monitoreo y evaluación, son los siguientes:

- El documento del Plan de Desarrollo Concertado, PDC. Ccahuanati
- El Presupuesto participativo basado en Resultados, del distrito de Mariscal Gamarra
- El Plan Operativo Anual, formulado a partir del PDC comunal.
- Informes de los coordinadores de las Mesas por ejes de Desarrollo

El plan de desarrollo comunal, es un instrumento de gestión comunal que facilita de manera ordenada canalizar los proyectos y programas, identificados para cada año. La mesa de trabajo del CODECO jugará un rol muy importante en función a





los ejes de desarrollo, para lograr el cumplimiento de los objetivos propuestos del presente documento

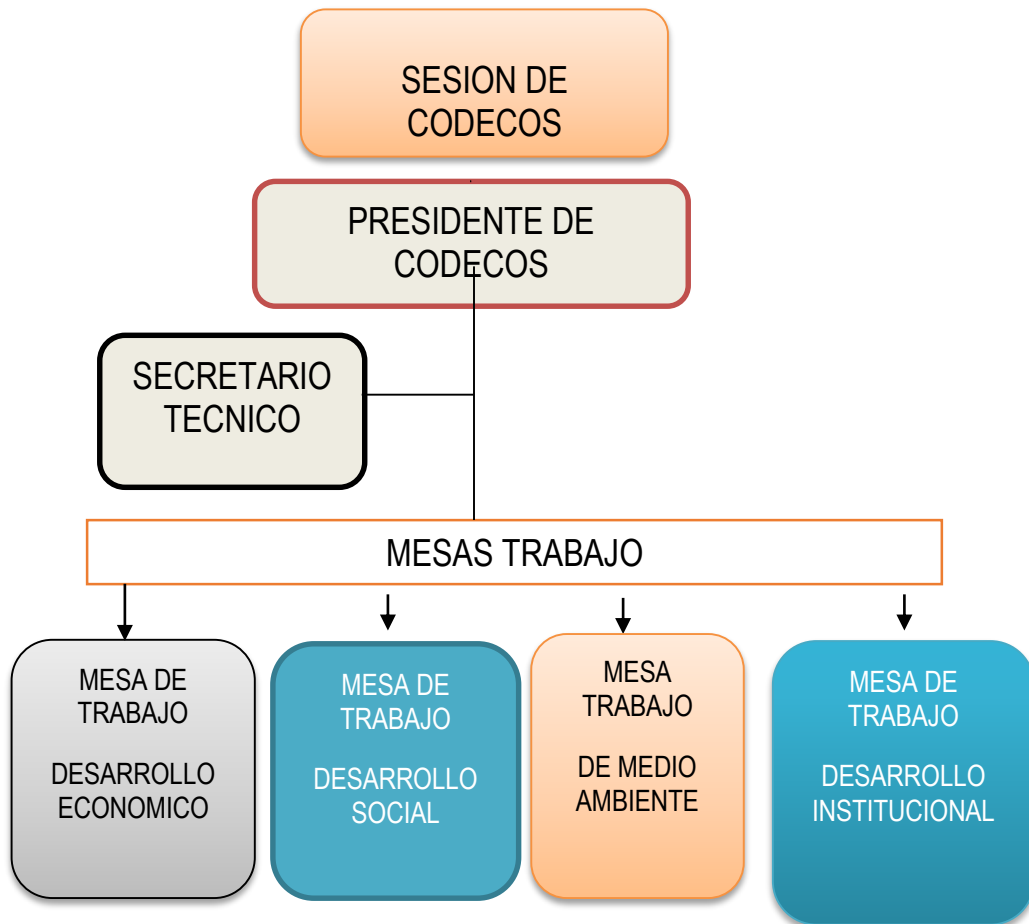

Para el funcionamiento y cumplimiento de funciones de los miembros del CODECO, se elaborará el reglamento interno de forma participativa y ésta deberá ser validada bajo consenso en sesiones promovidas por el presidente, seguidamente se procederá la conformación de mesas técnicas de desarrollo por ejes, la responsabilidad de estas serán asumidas por instituciones relacionadas al tema de su competencia y afinidad.



## **EQUIPO TECNICO DEL PROYECTO**

---

### **COORDINADOR DEL PROYECTO PIP COMUNAL**

Ing. Norberto Huamani Gutiérrez

### **ESPECIALISTA PIP COMUNAL DE LA ZONA III GRAU – COTABAMBAS**

Lic. Adolfo Antayhua Chipana

### **GESTOR LOCAL DEL PIP COMUNAL**

Bach. Kilder A. Silva Salas.

---

## **ANEXOS**



### ASAMBLEA GENERAL EXTRAORDINARIA

En la Comunidad Campesina de Ccahuanati, del Distrito de Hualcayán, prov. de Cuzco, siendo a las 9:00 am del día 25 de julio del 2016, bajo la convocatoria del presidente de la Comunidad Sr. Lucio Ortega Damian, y el equipo técnico del proyecto PIP Comunal del programa bosques manejados, nos hemos reunido los comuneros, directivo representante de diferentes Organizaciones existentes en nuestra Comunidad, con el fin de tratar la siguiente agenda:

1. Socialización y validación del plan de desarrollo comunal de Ccahuanati al 2021
2. Conformación del Consejo de desarrollo comunal CODECO y asignación de responsabilidades para cumplir las acciones del plan comunal.

PRIMERO. La Comunidad Campesina de Ccahuanati, después de ser talleres participativos, ha decidido contar con el instrumento de gestión comunal denominado plan de desarrollo comunal al 2021, bajo la asesoría del equipo técnico del proyecto comunal del programa bosques manejados. En esta oportunidad, después de socializar y levantar las observaciones de resultados del diagnóstico participativo, análisis prospectivo e identificación de acciones o proyectos por eje de desarrollo hasta 2021, validamos toda información y contenido del plan comunal de Ccahuanati.

SEGUNDO. - Después de socializar y aprobarse del contenido del plan de desarrollo comunal distribuido en 03 ejemplares, se procedió a conformar el Consejo de desarrollo comunal CODECO, como un espacio de articulación y evaluación de cumplimiento del plan, con la finalidad de implementar y cumplir con los acuerdos y responsabilidades distribuidas en nuestro plan de desarrollo comunal, y la estructura orgánica del CODECO queda conformada de la siguiente manera.

CONSEJO DIRECTIVO CODECO DE CCAHUANATI

presidente: Peto de la Comunidad de Ccahuanati

Vicepresidente: Vicepresidente de la Comunidad de Ccahuanati



**CIRILO APARICIO G.**  
 NOTARIO PUBLICO  
 ARAUCAY - PERU

191

Secretario: Secretario de la Comunidad de Ccahuanati

Vocal: Vocal de la Comunidad de Ccahuanati

**COMITES DE DESARROLLO**

1. EJE DE DESARROLLO SOCIAL

Coordinador: Director(a) Z.E.P. N° 54434 San Juan Bautista de Ccahuanati

Secretario: Promotor de salud de Ccahuanati

Vocal: Presidente(a) de programa juntos de Ccahuanati

2. EJE DE DESARROLLO ECONOMICO

Coordinador: ppte. de Comité de regantes de Ccahuanati

Secretario: ppte. JASS de Ccahuanati

Vocal: ppta. Vaso de leche de Ccahuanati

3. EJE DE DESARROLLO TERRITORIAL y AMBIENTAL

Coordinador: ppte de Comité de gestión de bosques de Ccahuanati

Secretario: Teniente Gobernador de la Comunidad

Vocal: Vocal del Comité de gestión de bosques

4. EJE DE DESARROLLO INSTITUCIONAL

Coordinador: ppte. de la Comunidad de Ccahuanati

Secretario: Agente municipal de Ccahuanati

Vocal: ppte. Juntos Vecinales de Ccahuanati

No habiendo más asuntos a tratar se culminó la presente asamblea de aprobación del plan de desarrollo comunal, firmando al final todo lo presente siendo 10:15 AM. del mismo día.

1.-	Remigio Durand cordova	23951347	<i>[Signature]</i>
2	Rosario Meza ceruantes	31542480	
3-	Participato Huachaca. O.	31525917	<i>[Signature]</i>
4	Sixta Huamala	80208464	<i>[Signature]</i>
5	Eustaquio Ochoa Astiaga	31029460	<i>[Signature]</i>
6	Fany G Mateos Meza	44509509	<i>[Signature]</i>
7	Eusebio Arteaga Damian	80364557	<i>[Signature]</i>
8	Floy de maraca palomino ARONC		<i>[Signature]</i>
9	Gloria Cordova Meza	31040646	<i>[Signature]</i>





192

- |    |                               |          |                 |
|----|-------------------------------|----------|-----------------|
| 10 | Roni Durand Huanaco           |          |                 |
| 11 | Rodrigo Mateos Meza           | 44188717 | Rodrigo Mateos  |
| 12 | Roxana Arteaga Ochoa          | 44609615 | Roxana Ochoa    |
| 13 | Juan Bosco Arteaga Ochoa      | 80205255 | Juan Bosco      |
| 14 | Maria Salcedo catalan         | 44791149 | Maria Salcedo   |
| 15 | Lucio Arteaga Damian          | 31525483 | Lucio Arteaga   |
| 16 | Mercados Ochoa B.B.           | 31525485 | Mercados Ochoa  |
| 17 | Maximiliano Huachaca Orellana | 31037807 | Maximiliano O   |
| 18 | Rafael Baza Huachaca          | 23562114 | Rafael Baza     |
| 19 | Abel Meza Damian              | 42807490 | Abel            |
| 20 | Casiano Mateos Azto           | 31004222 | Casiano Mateos  |
| 21 | Bernardino Arteaga D          | 44464458 | Bernardino A    |
| 22 | Santos Arteaga palamiro       | 74413332 | Santos A        |
| 23 | pedro Meza Damian             | 31525378 | Pedro Meza      |
| 24 | Rosa cordova sorcia           | 31526243 | Rosa Cordova    |
| 25 | Alejandro Curi Arteaga        | 31524955 | Alejandro       |
| 26 | Aurelio Ochoa Arteaga         | 31572400 | Aurelio Ochoa   |
| 27 | Eusebio Ochoa ccahuana        | 31551104 | Eusebio Ochoa   |
| 28 | Diomedes caballero M.         | 31001613 | Diomedes M      |
| 29 | Leonardo chipana O            | 80208959 | Leonardo Ochoa  |
| 30 | Eulalia Hilares Meza          | 80205787 | Eulalia Hilares |
| 31 | Eloy Hilares ccahuani         | 43201684 | Eloy Hilares    |



Lucio Arteaga D  
31525483



Casiano Mateos  
31004222

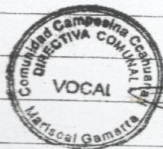

Casiano Mateos

