

## **PLAN DE DESARROLLO DE LA COMUNIDAD CAMPESINA DE YANARICO AL 2021**



**COMUNIDAD CAMPESINA** : Yanarico  
**DISTRITO** : Huayllati  
**PROVINCIA** : Grau  
**REGION** : Apurímac

**Comunidad campesina de Yanarico fue creada mediante resolución N° 0-99- DRAG/AP de fecha 21 de setiembre del Año 1999.**

*Comunidad campesina de Yanarico fue creada mediante resolución N° 0-99- DRAG/AP de fecha 21 de setiembre del Año 1999.*

**DIRECTIVA DE LA COMUNIDAD CAMPESINA DE YANARICO**

<b>PRESIDENTE:</b>	Filomeno Cereceda Ccansaya
<b>VICEPRESIDENTE:</b>	Juan Naveros Delgado
<b>TESORERO:</b>	Claudio Camero Jaramillo
<b>SECRETARIO:</b>	Valeriano Cereceda Súbelete
<b>FISCAL:</b>	Libio Palomino Jaramillo
<b>VOCAL:</b>	Juan Quispe CCasani

**INDICE**

<b>PLAN DE DESARROLLO DE LA COMUNIDAD CAMPESINA DE YANARICO AL 2021.....</b>	<b>1</b>
PRESENTACION .....	4
<b>Señor: Filomeno Cereceda CCansaya.....</b>	<b>4</b>
INTRODUCCION.....	5
<b>I. ASPECTOS GENERALES.....</b>	<b>6</b>
<b>1.1 UBICACIÓN:.....</b>	<b>6</b>
1.1.1 Ubicación geográfica: .....	6
1.1.2 Altitud: .....	6
1.1.3 Colindantes:.....	6
1.1.4 Ubicación hidrográfica .....	6
<b>1.1.5. Ubicación política.....</b>	<b>6</b>
.....	7
<b>II. DIAGNÓSTICO SITUACIONAL DE LA COMUNIDAD CAMPESINA YANARICO..</b>	<b>7</b>
DESARROLLO SOCIAL .....	7
2.1 DIAGNOSTICO SOCIAL .....	8
2.1.1 EDUCACION.....	8
2.1.2 ASPECTO SALUD.....	11
2.1.3 ASPECTO VIVIENDA Y SANEAMIENTO BÁSICO.....	12
2.2 DESARROLLO ECONÒMICO .....	13
2.2.1 ECONOMÍA Y PRODUCTIVIDAD .....	13
2.2.2 ACTIVIDAD AGRÍCOLA.....	13
2.3 DESARROLLO TERRITORIAL Y AMBIENTAL.....	15
2.3.1 RECURSOS NATURALES DE LA COMUNIDAD .....	15
2.4 DESARROLLO INSTITUCIONAL.....	16
2.4.1 ORGANIZACIÓN COMUNAL DE YANARICO .....	16
<b>III. ANÁLISIS ESTRATÉGICO .....</b>	<b>20</b>
3.1ANÁLISIS DE LAS TENDENCIAS GLOBALES.....	20
<b>IV PROCESO DE IMPLEMENTACION DEL PLAN DE DESARROLLO COMUNAL ...</b>	<b>35</b>

## **PRESENTACION**

El presente Plan de Desarrollo de la Comunidad Campesina de Yanarico, es el resultado del análisis participativo y comprometido de los comuneros y las comuneras realizado en el marco de la ejecución del Proyecto Mejoramiento de la gestión comunal para el desarrollo de la actividad forestal en 20 Micro cuencas y 04 Sub cuencas de la Región de Apurímac, a través de diversos talleres de reflexión sobre la realidad actual y las potencialidades que poseen, teniendo en cuenta las diversas tendencias del contexto que podrían afectar la vida de la comunidad, con estas herramientas plantear acciones y objetivos que lleven a la comunidad de Yanarico a cumplir una visión conjunta de bienestar para la población y la naturaleza.

Este plan pretende ser una herramienta de gestión que guie el quehacer de la directiva comunal en la gestión del desarrollo comunal, para cuyo efecto se requiere la participación y compromiso decidido de las organizaciones, población, autoridades y otros actores presentes en la zona.

El plan contiene en la parte inicial un capítulo referido a la situación o realidad actual de la comunidad, que es seguido por una segunda parte denominada de propuesta, donde aparecen los objetivos, programas, proyectos y acciones que deben implementarse para conseguir que se cumpla la visión de desarrollo y que ello ayude a encontrar el verdadero Desarrollo de los comuneros de los hombres, mujeres, niños, niñas y familias que pertenecen a la comunidad.

**Señor: Filomeno Cereceda CCansaya**

Presidente de la comunidad campesina de Yanarico

## **INTRODUCCION**

El Plan de Desarrollo de la Comunidad Campesina de Yanarico, fue construido a partir de un proceso de reflexión, dialogo, debate y concertación sobre la importancia que tiene la planificación participativa de nuestro desarrollo territorial que repercute en el bienestar de cada una de los pobladores que convivimos en este espacio territorial.

El plan se ha formulado en talleres de diagnóstico con la participación de las autoridades comunales, hombres y mujeres así como de las instituciones del estado presentes en la zona, salud, educación y organizaciones de base con presencia en la comunidad, quienes han aportado con la identificación, descripción y análisis de la realidad actual de la comunidad como también de las potencialidades con las que cuenta; este proceso ha culminado con la realización de talleres de identificación de propuesta donde se ha recogido las diversas visiones de cambio de los comuneros y de las comuneras las cuales han alimentado la construcción de una visión conjunta de cómo queremos el desarrollo de la comunidad de Yanarico al 2021.

Finalmente se han analizado las propuestas, objetivos, acciones, proyectos y programas viables que contribuirá a concretar el añorado desarrollo comunal en articulación con los agentes del estado y las autoridades comunales en el espacio del Consejo de Desarrollo Comunal – CODECO.

## **EQUIPO TECNICO PROGRAMA BOSQUES MANEJADOS PIP COMUNAL**

## **I. ASPECTOS GENERALES**

### **1.1 UBICACIÓN:**

La comunidad campesina de Yanarico está ubicada en el distrito de Huayllati es una de las 14 comunidades reconocidas del distrito de Huayllati ubicado a unos 10 kilómetros de la capital del distrito la accesibilidad es poca por el mal estado de la red vial.

#### **1.1.1 Ubicación geográfica:**

- Latitud Sur: 13°55'04"
- Longitud Oeste: 72°28'54"

#### **1.1.2 Altitud:**

- Capital de comunidad: 3600msnm
- Mínima: 3000 msnm
- Máxima: 3850msnm

#### **1.1.3 Colindantes:**

- **Norte:** Comunidad campesina de Huayllati.
- **Sur** : comunidad campesina de Palcca Chico.
- **Este:** comunidad campesina Palcca Chico.
- **Oeste:** comunidad campesina Palcca Chico.

#### **1.1.4 Ubicación hidrográfica**

Comunidad	YANARICO
Cuenca	APURIMAC
Sub cuenca	Rio Vilcabamba o Huaynarimac
Micro Cuenca	Rio PACCA MAYO

#### **1.1.5. Ubicación política**

Región	APURIMAC
Provincia	GRAU
Distrito	HUAYLLATI
Comunidad	YANARICO

## MAPA DE UBICACIÓN



Figura N° 01: Región Apurímac



Figura N°2: Región y Provincia

## II. DIAGNÓSTICO SITUACIONAL DE LA COMUNIDAD CAMPESINA YANARICO

### DESARROLLO SOCIAL

**ASPECTO POBLACIONAL:** Según el diagnóstico realizado sobre la cantidad poblacional en la comunidad campesina de Yanarico, entre varones, mujeres, niños y niñas habita un total de 90, a comparación con los años pasados hay un incremento notorio de la población.

#### Cuadro 01: COMUNEROS EMPADRONADOS.

DESCRIPCIÓN	VARONES	MUJERES	TOTAL
EMPADRONADOS	42	3	45

Fuente: Padrón Comunal 2015- 2016

## **Aspectos culturales**

### **Idioma**

En la comunidad campesina de Yanarico, el idioma que se habla más es el quechua con un 75% y un 25% de población que tiene como idioma materno el castellano.

En la Actualidad el idioma que predomina en la comunidad campesina de Yanarico, es el quechua seguido por el castellano, pero mayoritariamente la población habla y comprende ambos idiomas sobre todo los menores de edad hablan ambos idiomas. El 05% de la población sólo habla quechua la mayoría son mujeres mayores de 35-40 años, quienes tienen dificultades para desarrollar actividades de comunicación, participación en talleres y cursos de capacitación y en algunos casos en actividades como la comercialización de sus productos, entre otros.

### **Aspectos étnicos y de identidad**

La comunidad de Yanarico se caracteriza por sus expresiones folklóricas, mostradas en aniversarios locales, fiestas patronales, fiestas carnavalescas y fiesta a los cultivos, festividades celebradas anualmente y son muy importantes para la comunidad. Festividades que se festejan en la comunidad son:

- Febrero a Marzo los carnavales.
- 28 de julio fiestas patrias
- 21 de setiembre fiesta Aniversario de la Comunidad.

## **2.1 DIAGNOSTICO SOCIAL**

### **2.1.1 EDUCACION**

En la Comunidad Campesina de YANARICO se brinda los servicios de educación en los niveles de inicial y primaria. En cuanto a la perspectiva de la población, sobre la educación; en su mayoría, la población considera que la educación es regular porque la Institución no cuenta con Docentes de Especialidad, sobre todo en el nivel primario.



**CUADRO 02: INSTITUCIONES EDUCATIVAS DE LA COMUNIDAD  
CAMPESINA DE YANARICO.**

<b>Nombre y/o número de la II.EE</b>	<b>COMUNIDAD</b>	<b>N° DE DOCENTES</b>	<b>Nro. Alumnos</b>	<b>Nro. de aulas</b>
I.E.INICIAL DE YANARICO	YANARICO	01		01
I.E. P 54514 DE YANARICO	YANARICO	03		04
TOTAL		04		08

*Fuente: Director de la Institución Educativa Primaria N°54514.*

**SITUACIÓN DE INFRAESTRUCTURA EDUCATIVA**

Las infraestructuras de las instituciones educativas de la comunidad, presentan diferencias, principalmente en el tipo de construcciones como es el caso del centro educativo Inicial de Yanarico, pues sus construcciones son de adobe con acabados de yeso con tumbadillos y techos de calamina de 02 aulas. La Institución Educativa Primaria N° 54514 cuenta con una construcción de pared adobe acabado con yeso y techos de calamina, piso concreto de cemento de 04 aulas incluido la Dirección.

**CUADRO 03: CONDICIONES DE INFRAESTRUCTURA DE LAS I.ES DE LA  
COMUNIDAD YANARICO**

<b>Nombre y/o número de la IE</b>	<b>ESTADO</b>		
	<b>Tipo de Paredes</b>	<b>Techos</b>	<b>Servicio Higiénico</b>
I.E. Inicial	Adobe con acabado.	Calamina	En buenas condiciones.
I.E.P 54514 de Yanarico	Adobe con acabado.	Calamina	En buenas condiciones.

*Fuente: director de la II.EE. Primaria N° 54514 de Yanarico.*

El cuadro muestra las condiciones mínimas que tienen las instituciones educativas, son medianamente adecuadas para el desarrollo de actividades académicas. Por otro lado, la comunidad ha identificado uno de los problemas en el sector educativo referido a la construcción del local de la Institución Educativa de nivel primaria el espacio es reducido para albergar a los alumnos y alumnas.

*Comunidad campesina de Yanarico fue creada mediante resolución N° 0-99- DRAG/AP de fecha 21 de setiembre del Año 1999.*

### **SITUACIÓN DEL PERSONAL DOCENTE Y SERVICIOS DE LAS II.EE.**

La formación de los maestros son licenciados titulados en Educación, laborando en condición de nombrados y contratados. Asisten permanentemente a las aulas escolares para impartir sus sesiones pedagógicas, conducta importante en los entornos comunales.

#### **CUADRO 04: GRADO DE INSTRUCCIÓN DE PROFESORES Y TIPO DE CONTRATO**

<b>Nombre de la institución educativa</b>	<b>Nivel de estudio obtenido por los docentes.</b>	<b>¿Asiste diariamente a clases?</b>	<b>CONDICIÓN LABORAL</b>
I.E.INICIAL DE YANARICO	Titulado en Educación INICIAL	SI	Contratado.
I.E. P 54514 DE YANARICO	Licenciados Y Titulados en Educación Primaria	SI	Nombrados y contratados.

*Fuente: Entrevista Director Profe. Emelio Llactacondor*

#### **CUADRO 05: LOS SERVICIOS Y PROGRAMAS CON LOS QUE CUENTA LA I.E.DE YANARICO.**

<b>INSTITUCIÓN EDUCATIVA</b>	<b>TIPO DE SERVICIOS</b>
I.E.INICIAL	Agua de consumo entubado, energía eléctrica, Botiquín de primeros auxilios entre otros.
I.E. P 5	Agua consumo entubado, energía eléctrica, Botiquín de primeros auxilios, biblioteca básica, Comedor escolar con el programa Qali Warma.

*Fuente: entrevista al presidente de APAFA*

El cuadro refleja que las instituciones educativas cuentan con servicios mínimos, para atender a los educandos. Las I.E.Inicial y Primaria reciben desayuno y almuerzo escolar en el marco del Programa social Qali Warma.

### **2.1.2 ASPECTO SALUD**

La comunidad campesina de Yanarico, recibe atención en el puesto de salud de la comunidad de Ccorichichina con un recorrido aproximado caminando de una hora.

El puesto de salud cuenta con un equipamiento básico de atención de primeros auxilios, no cuentan con unidades de transporte para el



traslado de pacientes en caso de emergencias. La atención es limitada en situaciones de emergencia y accidentes en la comunidad.

### **CUADRO 06: CUADRO DE EQUIPO DE PROFESIONALES Y TIPO DE CONTRATO**

<b>Personal</b>	<b>Modalidad (SERUM, CAS, NOMBRADO, INTERNA)</b>	<b>Cantidad</b>
Enfermero	Serums	01
Técnico en enfermería	Nombrado	01
Total	02	02

*Fuente: Personal de Salud Ccorichichina Marzo 2016.*

La información demuestra que el puesto de salud cuenta con 02 profesionales. Una de las limitaciones en el servicio es no contar con las principales especialidades para el número de pacientes atendidos en la localidad.

### **SITUACIÓN DE LA SALUD DE LAS GESTANTES DE LA COMUNIDAD DE YANARICO.**

Los registros del mes de noviembre del 2015 al mes de febrero 2016 mencionan el número de madres gestantes 04.

**CUADRO 07: SITUACIÓN DEL ESTADO DE GESTANTES DE LA COMUNIDAD DE CCORICHICHINA**

Estado de Salud de las Gestantes	N°
N° total de gestantes que viven en la comunidad.	4
N° de gestantes evaluados.	3
N° de gestantes con sobre peso.	1
N° de gestantes con peso normal.	2
N° de gestantes con peso déficit	0
N° de gestantes con anemia.	0
N° de gestantes con Seguro Integral de Salud (SIS).	4

*Fuente: Personal de salud de Ccorichichina Marzo 2016*

**REPORTE MENSUALIZADO DEL ESTADO NUTRICIONAL DE NIÑOS MENORES DE 5 AÑOS.**

Se encuentran registrados 30 niños, el 10% de ellos presentan signos de desnutrición crónica.

**CUADRO 08: ESTADO NUTRICIONAL DE NIÑOS MENORES DE 05 AÑOS**

Estado nutricional de niños de 0 a 05 años.	N°
Numero de registrados.	15
Numero de evaluados.	15
Cantidad de niños con desnutrición crónica.	05
Cantidad de niños con desnutrición global.	2
Cantidad de niños con desnutrición agudo.	0
Cantidad de niños con sobrepeso.	0
Cantidad de niños con obesidad.	0

*Fuente: Puesto Salud CCorichichina,*

**2.1.3 ASPECTO VIVIENDA Y SANEAMIENTO BÁSICO**  
**Desagüe y/o Letrinas**

Las viviendas en la comunidad no cuentan con sistema de saneamiento básico, algunas de las viviendas cuentan con silos secos. La mayoría de las viviendas son construcciones de adobe, paja- material con que cuenta la comunidad. Los techos de las viviendas son de teja y calamina.

*Comunidad campesina de Yanarico fue creada mediante resolución N° 0-99- DRAG/AP de fecha 21 de setiembre del Año 1999.*

**CUADRO 09: CUADRO DE CONDICIONES DE DESAGÜE DE LA  
COMUNIDAD**

Categoría	N° de viviendas	%
Pozo séptico.	15	5
Rio o acequia	5	0.10
No tiene	50	89.9
Total	70	100%

*Fuente: Entrevista a la Directiva Comunal.*

## 2.2 DESARROLLO ECONÓMICO

### 2.2.1 ECONOMÍA Y PRODUCTIVIDAD

La base productiva de la comunidad campesina de Yanarico es la actividad agropecuaria representando el 90 % de la PEA; se sabe que existe un bajo nivel de producción y productividad, contando con un ínfimo nivel de ingreso y calidad de vida para la población dedicada a este sector productivo. Otras actividades importantes es la prestación de servicios.



La economía de la comunidad es poco diversificada y la capacidad de acumulación de ingresos y riqueza es muy limitada; el mercado local poco significativo. Las posibilidades de conectarse a mercados locales es de suma importancia porque permite conectarse con las ciudades de Abancay, Cusco y Challhuacho, asimismo a la feria Dominical en el Distrito de Progreso.

### 2.2.2 ACTIVIDAD AGRÍCOLA

#### USO DE TIERRAS.

El uso de tierras dentro de la comunidad está determinado por las características geográficas que dan lugar a la práctica de diferentes tecnologías, elementos limitantes que no permiten la aplicación extensiva de

*Comunidad campesina de Yanarico fue creada mediante resolución N° 0-99- DRAG/AP de fecha 21 de setiembre del Año 1999.*

nuevos métodos y mecanización de la agricultura. Sin embargo, la posibilidad de mejorar la aplicación de tecnologías tradicionales, como la implementación de riego presurizado – aspersión puede posibilitar mejorar de la productividad.

### **PRINCIPALES CULTIVOS.**

La producción es muy diversificada, como consecuencia de la heterogénea configuración ecológica que origina zonas de vida con aptitudes para cultivos diversos. Los principales cultivos son: las papas nativas, cebada, trigo, habas, oca, olluco.

### **RIEGO**

Una de las principales debilidades de la producción en la comunidad se basa en el insuficiente manejo del sistema de riego por escasez de agua y la precariedad de la infraestructura, técnicas inadecuadas practicadas. El riego que practican es por inundación, sin embargo; existen esfuerzos de parte de las autoridades para impulsar proyectos productivos desde la práctica de riego presurizado (aspersión y goteo) Proceso de fortalecimiento de capacidades para los productores con la finalidad de brindar información sobre las ventajas y des ventajas del sistema de riego presurizado para el mejoramiento de la producción.

### **TECNOLOGÍA DE PRODUCCIÓN**

El 97.08% de los agricultores utiliza medios tradicionales para el trabajo en la agricultura; el empleo de la chaquitaclla, empleo de animales (arado-yunta), situación que podría cambiar porque las condiciones territoriales de la comunidad son aptas para el empleo de maquinarias.

### **PRODUCCIÓN DE PAPAS NATIVAS**

La comunidad de Yanarico se caracteriza por la producción de papas nativas en laymes, práctica ancestral que les permite rotar los terrenos cada cuatro años con la finalidad de recuperar la fertilidad del terreno de cultivo.

## **PLANTACIONES FORESTALES**

La comunidad campesina de Yanarico cuenta plantaciones de eucalipto en mínima cantidad. Actualmente el Programa Regional Bosques Manejados del Gobierno Regional Apurímac viene trabajando en la comunidad.

### **PRODUCCIÓN PECUARIA.**

Los comuneros se dedican a la crianza de animales mayores como: ganado vacuno, equino, ovino, porcinos, caprinos de raza criollo. Practican la crianza de animales menores como el cuy, gallinas de manera tradicional. Es urgente desarrollar un trabajo inter-institucional en mejoramiento genético, instalaciones, alimentación y sanidad pecuaria.

### **GANADOS VACUNOS.**

El potencial pecuario está relacionado al mejoramiento genético del ganado vacuno de leche porque que en la comunidad existen áreas de pastos naturales para su mejoramiento y áreas para la instalación de pastos cultivados. En la actualidad los comuneros se dedican a la crianza de vacunos fuente de ingreso de las familias para la compra de útiles escolares y productos de primera necesidad como azúcar, arroz, fideos y otros.

## **2.3 DESARROLLO TERRITORIAL Y AMBIENTAL**

### **2.3.1 RECURSOS NATURALES DE LA COMUNIDAD**

La comunidad cuenta con un bosque nativo, utilizado como combustible. En la zona de la quebrada cuenta con tierras fértiles para desarrollar diversas actividades en favor de la comunidad.

### **CUADRO 10: DE LOS RECURSOS NATURALES DE LA COMUNIDAD**

	Descripción.
Flora	Motoy, ttasta, eucalipto, llauilli, tayanca.
Fauna	Vaca, cabras, Ovejas, Cerdo, Caballo, burro, Gallinas, Cuy, Conejo, perro, gatos.
	Palomas torcaza, Paloma, cullco, perdiz, gorriones,

*Comunidad campesina de Yanarico fue creada mediante resolución N° 0-99- DRAG/AP de fecha 21 de setiembre del Año 1999.*

	Huamancha, killichu, Gavilanes Cernícalos, Zorros, Zorrinos, cóndores.
Hídrico	Manantial de zona alta, intermedia y baja,
Suelo	Franco arenoso, franco arcilloso, limo arcilloso, limo franco.

*Fuente: Entrevista al Presidente Comunal Filomeno Cereceda Ccansaya*

**CUADRO 11: LAS ESPECIES FORESTALES NATIVAS QUE EXISTEN EN NUESTRA COMUNIDAD.**

ESPECIES	USO QUE SE LE DA
Motoy	Cercos y leña.
LLaulli	Cercos y leña
Tayanca	Cercos y leña.
Chilca	Millefera, leña.

*Fuente: Entrevista a los comuneros.*

En la actualidad la comunidad viene tomando conciencia acerca del uso y manejo de los bosques naturales a partir de la intervención del Programa Regional Bosques Manejados implementado por el Gobierno Regional de Apurímac.

**CULTURA Y CUIDADO DEL AGUA**

**CUADRO 12: CUIDADO DEL AGUA**

COMUNIDAD/ANEXO	Manantiales Protegidas	Protección de ríos.	Defensa rivera	Comentarios
Yanarico	NO	NO	NO	En la comunidad existe poca cultura de cuidado del agua, en los riachuelos se observa residuos sólidos y deforestación.

*Fuente: Información recogida en campo 2016.*

**2.4 DESARROLLO INSTITUCIONAL**

**2.4.1 ORGANIZACIÓN COMUNAL DE YANARICO**

La organización comunal máxima autoridad comunal, espacio donde se toma decisiones a través de la Asamblea General de comuneros empadronados calificados y no calificados; convocados por la directiva comunal. La

*Comunidad campesina de Yanarico fue creada mediante resolución N° 0-99- DRAG/AP de fecha 21 de setiembre del Año 1999.*



**PLAN DE DESARROLLO DE LA COMUNIDAD CAMPESINA DE YANARICO AL  
2021**

---

Asamblea procede bajo la evaluación de quórum de participantes el 2/3 cuando se trata de una asamblea ordinaria, y 50% más uno cuando se trata de una asamblea extra ordinaria.

La segunda autoridad después de la asamblea general, está la Directiva Comunal, encabezado por el Presidente y seguido de sus miembros como Vicepresidente, Secretario, Tesorero, Fiscal y Vocal.

**CUADRO 13: ACTIVIDADES DE LA COMUNIDAD REALIZADAS ANUALMENTE.**

<b>MES</b>	<b>Actividades Agropecuarias.</b>	<b>Fechas de Festivos</b>
Enero	Aporque de papa en layme y desyerbe de cebada y trigo.	01 de enero fiesta de celebración de año nuevo.
Febrero	Desyerbe de cultivos de trigo permanecían en cabañas cuidando sus animales.	La comunidad celebra la fiesta de carnavales de una manera tradicional y costumbrista wakatinkay
Marzo	Las familias permanecían en cabañas cuidando sus animales y algunas familias roturación para la campaña del siguiente año.	Algunos años se celebran de pascuas a finales del mes.
Abril	Cosecha de papas u otros tubérculos como ulluco, mashua, oca en los corrales.	Algunos años se celebra las pascuas a inicios del mes.
Mayo	Cosecha de cebada.	03 de mayo se celebra Santa cruz.
Junio	Cosecha de papa en los corrales.	
Julio	Construcción de casas y elaboración de adobe.	Celebración de fiestas patrias organizado por las autoridades como el teniente gobernador.
Agosto	Continúa construcción de casas.	02 de Agosto aniversario de la comunidad.
Setiembre	Inicio de sembrío de mahuay	
Octubre	Continúa de siembra de mahuay en los corrales.	
Noviembre	Siembra de papas nativas en layme.	
Diciembre	Continúan en siembra en laymes.	25 de Diciembre Festejos de la navidad

*Fuente: Directiva comunal y algunos Comuneros.*

*Comunidad campesina de Yanarico fue creada mediante resolución N° 0-99- DRAG/AP de fecha 21 de setiembre del Año 1999.*

**CUADRO 14:**

**ANÁLISIS FODA DE LA COMUNIDAD**

ANÁLISIS DE LAS CONDICIONES INTERNAS DE LA COMUNIDAD		
EJES	Fortalezas	Debilidades
SOCIAL	<ul style="list-style-type: none"> <li>- Existencia de postas de salud</li> <li>- Existencia de instituciones educativas tres niveles.</li> <li>- Pobladores con capacidades técnico productivos.</li> <li>- Comuneros organizados</li> <li>- Poca incidencia de violencia familiar</li> </ul>	<ul style="list-style-type: none"> <li>- Escaso interés de las autoridades</li> <li>- Poca articulación con los sectores del gobierno local y regional.</li> <li>- Escasa incidencia de las organizaciones de base.</li> <li>- Escasa calidad</li> </ul>
ECONOMICO	<ul style="list-style-type: none"> <li>- Disponibilidad de infraestructura vial</li> <li>- Disponibilidad de recursos naturales</li> <li>- Terrenos disponibles para desarrollar y mejorar la agricultura.</li> <li>- Productores y promotores campesinos con capacidad técnica mejorados.</li> <li>- Clima favorable para desarrollar actividades económicas sostenibles.</li> </ul>	<ul style="list-style-type: none"> <li>- Inexistencia de asociaciones productivas</li> <li>- Poca articulación de los actores locales para emprender iniciativas económicas</li> <li>- Poca aprovechamiento de las potenciales productivas de la comunidad.</li> <li>- Escasos recursos ingresos económicos de las familias.</li> <li>- Escasa dedicación de las familias en la actividad productiva de manera permanente.</li> </ul>
TERRITORIAL	<ul style="list-style-type: none"> <li>- Disponibilidad de fluido eléctrico de gran parte de la población.</li> <li>- Existencia de trocha carrozable que interconecta con las ciudades como cusco, Abancay</li> </ul>	<ul style="list-style-type: none"> <li>- Persiste desorganización comunal.</li> <li>- Escasa comunicación vial e interconexión entre los sectores de la comunidad</li> </ul>
AMBIENTAL	<ul style="list-style-type: none"> <li>- Piso ecológico comunal favorable para la preservación de la biodiversidad.</li> <li>- Productores agropecuarios inciden en una producción ecológica.</li> <li>- Cuenta con una variedad de recursos naturales</li> </ul>	<ul style="list-style-type: none"> <li>- Poca conciencia en la disposición de residuos sólidos en la comunidad.</li> <li>- Persistencia en el uso de insumos químicos en la producción agrícola.</li> <li>- Falta inventariado de recursos naturales</li> </ul>

**PLAN DE DESARROLLO DE LA COMUNIDAD CAMPESINA DE YANARICO AL  
2021**

INSTITUCION AL	<ul style="list-style-type: none"> <li>- Las comunidades reconocidas y tituladas por registros públicos.</li> <li>- Organización comunal existente y reconocida.</li> <li>- Disponibilidad de estatuto comunal actualizado.</li> </ul>	<ul style="list-style-type: none"> <li>- Inasistencia de los pobladores a las asambleas y reuniones comunales.</li> <li>- Escasa capacitación de los directivos comunales en liderazgo.</li> <li>- Poca visión de desarrollo de los comuneros.</li> <li>- Inexistencia del plan de desarrollo comunal.</li> <li>- Desorganización comunal persistente.</li> </ul>
-------------------	--	---

ANALISIS DE LAS CONDICIONES EXTERNAS DE LA COMUNIDAD		
EJES	Oportunidades	Amenazas
SOCIAL	<ul style="list-style-type: none"> <li>- Políticas favorables para erradicar la desnutrición infantil.</li> <li>- Existe apoyo del gobierno central con programas sociales.</li> <li>- Incremento de canon minero a</li> </ul>	<ul style="list-style-type: none"> <li>- Instituciones educativas con mejores equipamientos en otras comunidades.</li> <li>- Exceso asistencialismo de parte del gobierno central.</li> </ul>
ECONOMICO	<ul style="list-style-type: none"> <li>- Existe oferta de las ONGs en apoyar en mejorar la producción local.</li> <li>- Existen programas del gobierno central que apoya la actividad productiva.</li> <li>- Políticas favorables para coberturar riego tecnificado en terrenos agrícolas.</li> <li>- Incremento de canon minero a las municipalidades en los siguientes años.</li> </ul>	<ul style="list-style-type: none"> <li>- Existencia de la oficina de ODEL en el Municipio de Coyllurqui.</li> <li>- Incidencia de los afectos del cambio climático.</li> <li>- Productos que vienen de afuera.</li> <li>- Ingreso de nuevas plagas y/o parásitos y enfermedades a los cultivos y animales.</li> <li>- Alza de precios de</li> </ul>
TERRITORIAL	<ul style="list-style-type: none"> <li>- Disposición de iniciativas a nivel regional y nacional para ampliar la comunicación y</li> </ul>	<ul style="list-style-type: none"> <li>- Efectos del cambio climático.</li> <li>- Conflictos territoriales con</li> </ul>
AMBIENTAL	<ul style="list-style-type: none"> <li>- Creciente consumo de Alimentos sanos.</li> <li>- Apoyo de las ONGs en conservación y manejo de recursos naturales.</li> <li>- Incremento de canon minero a las municipalidades en los siguientes años.</li> <li>- Interés por la protección de ojos de manante</li> </ul>	<ul style="list-style-type: none"> <li>- Posible contaminación del agua y suelo por empresas mineras.</li> <li>- Cambio climático</li> <li>- Fenómeno del Niño</li> <li>- Presencia de la minera</li> <li>- Conflictos sociales intercomunales</li> </ul>

*Comunidad campesina de Yanarico fue creada mediante resolución N° 0-99- DRAG/AP de fecha 21 de setiembre del Año 1999.*

**PLAN DE DESARROLLO DE LA COMUNIDAD CAMPESINA DE YANARICO AL  
2021**

---

INSTITUCIONA L	<ul style="list-style-type: none"><li>- Oferta de capacitación en liderazgo por algunas ONGs.</li><li>- Apoyo de ONGs en mejorar y fortalecer la organización comunal.</li><li>- Incremento de canon minero a las municipalidades en los siguientes años.</li></ul>	<ul style="list-style-type: none"><li>- Políticas públicas desfavorables para la organización comunal.</li><li>- Escasa iniciativa concertadora interinstitucional a nivel local y regional.</li><li>- Comunidades colindantes propensos a desarrollar</li></ul>
-------------------	---	--

### **III. ANÁLISIS ESTRATÉGICO**

Visión de La Comunidad de la comunidad de Yanarico.

Yanarico al 2021 es una comunidad saludable, líder en organización, con masiva forestación, reforestación y adecuada protección de nuestros recursos hídricos, con mejores actividades agropecuarias; todos los pobladores tendremos acceso a la educación, salud, saneamiento, vías de acceso de calidad.

#### **3.1 ANÁLISIS DE LAS TENDENCIAS GLOBALES**

Las comunidades campesinas no son organizaciones que están fuera de las tendencias globales a nivel global, nacional, regional. Actualmente las comunidades son impactadas por los procesos de globalización. En ese sentido las comunidades tienen que ser conscientes de lo que está pasando alrededor suyo, para que interactúen de manera pacífica y se articulen para aprovechar oportunidades que mejoren la calidad de vida de la comunidad.

Descentralización y gobernabilidad, las comunidades a pesar de ser instituciones privadas de derecho público, están dentro del marco normativo del Estado peruano de modo que, cualquier decisión afecta a la institucionalidad de las propias comunidades, esta situación se incrementa con la promoción de la inversión extractiva en áreas rurales, situación produce relaciones tensas entre la comunidad y el gobierno central.

*Comunidad campesina de Yanarico fue creada mediante resolución N° 0-99- DRAG/AP de fecha 21 de setiembre del Año 1999.*

Derechos Humanos e inclusión Social, las comunidades campesinas son espacios en las que se vulnera mayormente los derechos humanos. Además de ello, son lugares en las que se concentra mayormente los niveles de pobreza motivos por las que quedan excluidas. Sin embargo, últimamente hay un avance en la protección de los derechos, de la misma manera las políticas públicas han ido avanzando en la posibilidad de incorporar en las políticas y beneficios en cuanto servicios públicos y programas.

Minería en áreas rurales, la presencia de la actividad minera se enmarca como una actividad importante en nuestro país se viene impulsando con fuerza, principalmente por el Gobierno Central. Esta situación es relevante en el espacio rural de la región de Apurímac, según los reportes del Ministerio de Energía; Apurímac es la región con mayor proyección en inversión minera como el proyecto Las Bambas.

Conflictividad socio ambiental y fragmentación social, Apurímac cuenta con 495 comunidades, actualmente los conflictos entre comunidades vecinas por el tema de Delimitación Territorial se incrementa; más aún por la intervención de empresas extractivas, generando problemas de desintegración profunda entre los comuneros. Generando rivalidades entre comunidades situación que genera ingobernabilidad. Los conflictos no pueden ser vistos de manera negativa, sino de manera positiva, pues ellas ponen en agenda problemas nuevos que mejoran las estrategias y diseño de políticas del Estado. En ese entorno, sería importante la institucionalización del dialogo en cada espacio de decisión local, con la finalidad de prevenir situaciones conflictivas.

Cambio climático y fenómeno del Niño, el incremento de la temperatura afecta a nuestras comunidades campesinas en la región, actualmente vienen experimentando cambios extremos del clima, exceso de lluvias y sequias que alteran la armonía de la comunidad. El fenómeno del Niño impactara en las áreas rurales, principalmente en nuestra región, habrá sequias que perjudicaran las cosechas, mayor mortalidad de animales por escasez de

*Comunidad campesina de Yanarico fue creada mediante resolución N° 0-99- DRAG/AP de fecha 21 de setiembre del Año 1999.*

agua lo que incrementara los costos de vida principalmente en las comunidades.

Emergencia de mercados nuevos para productos andinos tradicionales; los productos andinos orgánicos como la quinua, la papa nativa, últimamente tienen un mercado relativamente importante, que permitiría a las comunidades articularse con el mercado interno y externo, para ello aún se tiene que superar problemas de desorganización promoviendo la constitución de asociaciones productivas.

Mayor interés de gestión de los recursos naturales con enfoque comunitario, el tema ambiental últimamente se ha convertido en un tema transversal de la acción de entidades públicas, privadas y de las comunidades campesinas, en ese contexto las comunidades están más conscientes de realizar el inventariado de sus recursos naturales e implementación de proyectos ambientales como la reforestación de bosques nativos, protección de ojos de manante.

Interculturalidad y Valoración de saberes tradicionales en el exterior, valoración de las culturas locales, últimamente los conocimientos y saberes de las comunidades están ganando espacio en la academia y en el plano político, pues reconocen la incorporación de conocimientos y tecnologías durante los procesos críticos de cambio de temperatura. Asimismo, el acervo cultural de nuestras comunidades está redefiniendo nuestra identidad nacional.

Turismo vivencial que articula la gastronomía local y patrimonios arqueológicos de las comunidades, las comunidades campesinas de nuestra región cuentan con potencialidades turísticas para aprovechar, hermosos paisajes, bosques nativos, lagunas, cañones, ríos, restos arqueológicos, comidas, música y costumbres. Últimamente la apuesta es aprovechar estos recursos al interior de sus espacios locales y dar valor a la gastronomía local

**PLAN DE DESARROLLO DE LA COMUNIDAD CAMPESINA DE YANARICO AL  
2021**

---

generando posibilidades económicas que mejoren la calidad de vida de los comuneros.

Programas sociales que demandan y compran productos locales, además del vaso de leche, como nunca antes el estado viene realizando compras de alimentos locales, para los programas como Qali warma, comedores escolares etc. en cada distrito, sin que exista una organización capacitada para vender los productos que demanda.

# PRIORIZACIÓN DE PROYECTOS Y ACTIVIDADES

## a. Eje de Desarrollo Social

### Objetivo general de desarrollo social

Mejoramiento de condiciones básicas para mejorar el nivel de vida con acceso a los servicios públicos de calidad.

### Objetivo específico 1:

“Educación de calidad con formación humanista y valores, que contribuya al ejercicio de los derechos de los niños y jóvenes”.

Objetivos específicos	Proyecto	Responsable	Estrategia	Periodo de ejecución de proyectos					
				2016	2017	2018	2019	2020	2021
Garantizar la infraestructura educativa en la cc Yanarico	1.- Construcción y Equipamiento de la infraestructura de la I.E.P N°54514	Gobierno Regional APAFA	Elaboración de Perfil expediente	X	X				
	2.-Equipamiento y mejoramiento en Inicial (Cerco)	DREA APAFA	Elaboración de Perfil expediente						
Mejoramiento de capacidades en la educación en CC Yanarico	1.Implementación internet para los dos niveles Primaria e Inicial	DREA Municipalidad Gobierno regional APAFA	Elaboración de Perfil expediente	X	X				
	2 Capacitación docentes Escuela de padres	DREA UGEL APAFA	Gestión comunal/ APAFA						
	Capacitación para los docentes por grados y especialidades	DREA	Elaboración de Perfil Expediente	X	X	X	X	X	X

Comunidad campesina de Yanarico fue creada mediante resolución N° 0-99- DRAG/AP de fecha 21 de setiembre del Año 1999.



**Objetivo específico 2:**

“Implementación de Biohuertos escolares y escuela de padres en los DOS niveles de educación”

Objetivos específicos	Proyecto	Responsable	Estrategia	Periodo de ejecución de proyectos					
				2016	2017	2018	2019	2020	2021
Garantizar la infraestructura de Salud	Ampliación y equipamiento del Puesto de Salud – Ccorichichina	Municipalidad MINSA	Elaboración de Perfil expediente	X	X				
	Incremento de personal por especialidades	MINSA GORE MUNICIPIO	Elaboración de Perfil expediente	X	X				
Incrementar las capacidades y estrategias para la reducción de la desnutrición	Mayor capacitación a través de charlas comunales y domiciliarias para disminución de la desnutrición crónica en la comunidad	Puesto de Salud Programa Juntos	Elaboración de Perfil Expediente	X	X	X	X	X	X
	Capacitación a los pobladores en la preparación de alimentos balanceados con productos de la zona	Puesto de Salud Comunidad Programa Juntos	Gestión comunal/ APAFA	X	X	X	X	X	X

**Objetivo específico 3:**

“Mejoramiento de la infraestructura con equipamiento para mejorar la atención en el puesto de salud de la comunidad”

Objetivos específicos	Proyecto	Responsable	Estrategia	Periodo de ejecución de proyectos					
				2016	2017	2018	2019	2020	2021
Fortalecer aspectos técnicos administrativos y mejorar la calidad del servicio en los	Ampliación y equipamiento del puesto de Salud de Yadquire	<b>MUNICIPIO MINSA</b>	<b>Elaboración de Perfil de Expediente</b>						
	Incremento de personal por especialidades	MINSA GORE MUNICIPIO	Elaboración de Perfil expediente	X	X				
	Mayor capacitación a través de charlas comunales para la disminución de la	Puesto de Salud Comunidad	Elaboración de Perfil de	X	X	X	X	X	X

*Comunidad campesina de Yanarico fue creada mediante resolución N° 0-99- DRAG/AP de fecha 21 de setiembre del Año 1999.*

**PLAN DE DESARROLLO DE LA COMUNIDAD CAMPESINA DE YANARICO AL 2021**

puestos de salud	desnutrición crónica en la comunidad	Programa Juntos	expediente						
	Capacitación a los pobladores en la preparación de alimentos balanceados con productos de la zona	Puesto de Salud Comunidad Programa Juntos	Elaboración de Perfil de expediente						

**Objetivo específico 4:**

“Mejorar la infraestructura y ampliar el acceso a mejores servicios básicos, comunicaciones y la red vial.”

Objetivos específicos	Proyecto	Responsable	Estrategia	Periodo de ejecución de proyectos					
				2016	2017	2018	2019	2020	2021
Ofrecer a la comunidad de infraestructura para un desarrollo competitivo, eficiente en servicios básicos y equipamiento de calidad que permitan desarrollar el potencial y la formación integral de los pobladores, desde una perspectiva participativa y sostenible.	Promover el mejoramiento de las viviendas saludables	Municipalidad Comunidad COFOPRI	Elaboración de Perfil expediente	X	X	X			
	Ampliación de la Carretera Almaccasa - Yanarico	Municipalidad IVP Comunidad	Elaboración de Perfil expediente	X	X	X			
	Ampliación Y Mejoramiento de la red secundaria de servicio de energía eléctrica	Municipalidad Electro Sur Este. Gobierno Regional Energía y Minas	Elaboración de Perfil expediente	X	X				

*Comunidad campesina de Yanarico fue creada mediante resolución N° 0-99- DRAG/AP de fecha 21 de setiembre del Año 1999.*

## b. Eje de Desarrollo Económico

### Objetivo General:

Mejoramiento de productividad e ingresos económicos de cada familia en la CC Yadquire

### Objetivo específico 1:

“Mejorar genéticamente la crianza de animales mayores y menores”

PROYECTO	RESPONSABLE	PERIODO DE EJECUCIÓN DE PROYECTOS					
		2016	2017	2018	2019	2020	2021
Selección masal de ganado (vacuno y ovino), con buenas características genotípicas y fenotípicas del hato.	Municipalidad Comunidad Agro rural	X	X				
Adquisición de reproductores machos y hembras, para mejorar el hato ganadero	Municipalidad Comunidad Gobierno Regional	X	X				
Formar asociaciones por cadenas productivas	Municipalidad Comunidad Gobierno Regional	X	X	X	X	X	X

**Objetivo Específico 2:**

“Fortalecer las capacidades técnicas de los productores en la actividad agropecuaria”

PROYECTO	RESPONSABLE	PERIODO DE EJECUCIÓN DE PROYECTOS					
		2016	2017	2018	2019	2020	2021
Capacitación y asistencia técnica permanente para la producción agrícola	Municipalidad Comunidad Agro rural	X	X	X	X	X	X
Implementar la Escuela de Campo de Productores Agropecuarios.	Municipalidad Comunidad Agro rural Gobierno Regional	X	X	X	X	X	X
Promover espacios de intercambio de experiencias a través de pasantías, visita guiada.	Municipalidad Comunidad Gov. Reg. ONG.	X	X	X	X	X	X
Capacitación en crianza de ganado mejorado y manejo de pastos mejorados	Municipalidad Comunidad	X	X	X	X	X	X

**Objetivo específico 3**

“Implementar los sistemas de riego, para ampliar la frontera agrícola.”

PROYECTO	RESPONSABLE	PERIODO DE EJECUCIÓN DE PROYECTOS					
		2016	2017	2018	2019	2020	2021
Construcción de un sistema de Riego Tecnificado para todas las parcelas.	Municipalidad Comunidad Agro rural	X	X				
Construcción de Represas para ampliar la frontera Agrícola.	Municipalidad Comunidad Agro rural GOREA	X	X				

*Comunidad campesina de Yanarico fue creada mediante resolución N° 0-99- DRAG/AP de fecha 21 de setiembre del Año 1999.*

**Objetivo específico 4:**

“Impulsar la siembra y conservación de pastos y forrajes a través de Andenerías.”

PROYECTO	RESPONSABLE	PERIODO DE EJECUCIÓN DE PROYECTOS					
		2016	2017	2018	2019	2020	2021
Zonificación del territorio comunal para la estación de pastos y forrajes	Municipalidad Comunidad	X	X	X	X	X	X
Asistencia técnica permanente para siembra y conservación de forrajes	Municipalidad Comunidad Ayninacuy	X	X	X	X	X	X

**Objetivo específico 5:**

“Diversificar y reorientar la producción agropecuaria, promoviendo el desarrollo de los mercados locales y regionales”

PROYECTO	RESPONSABLE	PERIODO DE EJECUCIÓN DE PROYECTOS					
		2016	2017	2018	2019	2020	2021
Proyecto de conservación de las variedades de papas nativas.	Municipalidad Comunidad Agro rural	X	X	X	X	X	X
Construcción de un centro de acopio productos agrícolas en la comunidad	Municipalidad Comunidad	X	X	X	X	X	X

**Objetivo específico 6:**

“Promover e Impulsar la transformación de la producción agropecuaria para ingresar en mejores condiciones al mercado distrital, provincial y regional.”

*Comunidad campesina de Yanarico fue creada mediante resolución N° 0-99- DRAG/AP de fecha 21 de setiembre del Año 1999.*

**PLAN DE DESARROLLO DE LA COMUNIDAD CAMPESINA DE YANARICO AL 2021**

---

PROYECTO	RESPONSABLE	PERIODO DE EJECUCIÓN DE PROYECTOS					
		2016	2017	2018	2019	2020	2021
Promoción de cultivo y comercialización de papa nativa, quinua , Tarwi y otros	Municipalidad Comunidad	X	X	X	X	X	X
Construcción de una piscigranja para la crianza Intensiva de truchas en la comunidad	Municipalidad Comunidad Pro compite Foncodes	X	X				

*Comunidad campesina de Yanarico fue creada mediante resolución N° 0-99- DRAG/AP de fecha 21 de setiembre del Año 1999.*

**c. Eje de desarrollo territorial y medio ambiente**

**Objetivo general:**

**Fortalecimiento de capacidades para la gestión de recursos naturales y aprovechamiento racional**

**Objetivo específico 1:**

“Promover la participación comunal en la gestión integral de sus recurso naturales y ambiente”

PROYECTO	RESPONSABLE	PERIODO DE EJECUCIÓN DE PROYECTOS					
		2016	2017	2018	2019	2020	2021
Programa de capacitación en gestión ambiental	MINAM Gobierno Regional	X	X	X	X	X	X
Saneamiento físico legal de comunidad con la COMUNIDAD de Kullco, Huayllati	Municipalidad Gov. Regional	X	X	X			
Emitir acuerdos en asamblea sobre la protección de la flora y fauna silvestre	Comunidad SERFOR COGEBOS	X	X				
Protección inventariado de ojos de manantes, riachuelos, lagunas con recursos de la zona.	Comunidad ALA	X	X	X	X	X	X
Realizar el inventario general de los recursos naturales de la comunidad (Flora y Fauna silvestre)	Comunidad Municipalidad SERFOR	X	X				
Proyecto de forestación y reforestación maciza en toda la comunidad con especies nativas y exóticas	Comunidad Municipalidad Gobierno Regional (Programa Bosques Manejados) COGEBOS	X	X				

*Comunidad campesina de Yanarico fue creada mediante resolución N° 0-99- DRAG/AP de fecha 21 de setiembre del Año 1999.*

**Objetivo específico 2:**

“Poner en práctica los instrumentos de Zonificación Ecológica Económica (ZEE) y ordenamiento territorial de la provincia de Cotabambas”

PROYECTO	RESPONSABLE	PERIODO DE EJECUCIÓN DE PROYECTOS					
		2016	2017	2018	2019	2020	2021
Proyecto de “Zonificación económica ecológica para la comunidad” POT	MINAM Gobierno Regional Municipalidad	X	X				
Elaborar el padrón general de los animales domésticos para racionalizar el pastoreo	Comunidad COGEB0	X	X	X	X	X	X
Erradicación de animales callejeros (Perro y Chanco)	Comunidad Puesto de salud	X	X				

**Objetivo específico 3:**

“Crear conciencia ambiental en los pobladores sobre el manejo integral de los residuos sólidos”

PROYECTO	RESPONSABLE	PERIODO DE EJECUCIÓN DE PROYECTOS					
		2016	2017	2018	2019	2020	2021
Capacitación a los miembros de la comunidad sobre el manejo integral de los residuos sólidos	Municipalidad Comunidad	X	X	X	X	X	X
Construcción de un relleno sanitario comunal y familiar.	Comunidad Municipalidad	X	X	X			

*Comunidad campesina de Yanarico fue creada mediante resolución N° 0-99- DRAG/AP de fecha 21 de setiembre del Año 1999.*



**d. Eje de desarrollo institucional**

**Objetivo general:**

**Fortalecimiento de capacidades y capacitación a jóvenes en temas de liderazgo.**

**Objetivo específico 1:**

“Fortalecer la participación e institucionalidad de las organizaciones locales”

PROYECTO	RESPONSABLE	PERIODO DE EJECUCIÓN DE PROYECTOS					
		2016	2017	2018	2019	2020	2021
Fortalecimiento de las comunidades campesinas y otras organizaciones sociales de base	Municipalidad PIP-Comunal del Gobierno regional	X	X	X			
Reconocimiento legal de las organizaciones e instituciones	Municipalidad	X	X				
Construcción de la infraestructura de la casa comunal.	Comunidad Municipalidad	X	X				

**Objetivo específico 2:**

“Implementar los instrumentos de gestión comunal y aplicarlas”

PROYECTO	RESPONSABLE	PERIODO DE EJECUCIÓN DE PROYECTOS					
		2016	2017	2018	2019	2020	2021
Actualización del estatuto de la comunidad y su cumplimiento	PIP-Comunal del Gobierno regional. Docentes	X	X				

*Comunidad campesina de Yanarico fue creada mediante resolución N° 0-99- DRAG/AP de fecha 21 de setiembre del Año 1999.*

**PLAN DE DESARROLLO DE LA COMUNIDAD CAMPESINA DE YANARICO AL 2021**

---

Implementar los reglamentos de los comités especializados	Comunidad Docentes	X	X				
Promoción e incentivo de procesos de acción colectiva comunal (gestión de los recursos naturales: cosecha de agua, forestación, etc.)	Comunidad PIP Comunal SERFOR COGEBOS	X	X				

*Comunidad campesina de Yanarico fue creada mediante resolución N° 0-99- DRAG/AP de fecha 21 de setiembre del Año 1999.*

## IV PROCESO DE IMPLEMENTACION DEL PLAN DE DESARROLLO COMUNAL

Para la implantación y puesta en funcionamiento del Plan de Desarrollo Concertado Comunal de nuestra comunidad (PLADECO), constituiremos un espacio de concertación en la comunidad denominado “Consejo de Desarrollo Comunal de Yanarico (CODECO)” promovido por la directiva de la comunidad. Con la finalidad de articular a todos los actores que se encuentran trabajando dentro de nuestra comunidad, para que todas las intervenciones logren los resultados y la comunidad realmente refleje esa calidad de vida que todos soñamos. Los integrantes del CODECOS, tendrán la función de evaluar y monitorear el cumplimiento de PLADECO.

El CODECO estará integrada por representantes de las instituciones, actores en la comunidad como: municipalidad distrital de Huayllati, Gobernador del distrito, Juez de paz no letrado, Programas Sociales, Instituciones Educativas en la comunidad, Puesto de Salud de la comunidad. Su importancia del CODECO, radica principalmente en el fortalecimiento de nuestra comunidad, nos permite ser propositivos y construir nuestra propia agenda de desarrollo teniendo como guía nuestro Plan de Desarrollo Comunal.



*Comunidad campesina de Yanarico fue creada mediante resolución N° 0-99- DRAG/AP de fecha 21 de setiembre del Año 1999.*

## **ESTRUCTURA ORGÁNICA DEL CONSEJO DE DESARROLLO COMUNAL DE YADQUIRE.**

La directiva comunal para institucionalizar al CODECO deberá promover el nombramiento la elección del presidente de CODECO, y la Secretaria Técnica, estos cargos deberá asumir una de las instituciones colegiadas y acreditadas.

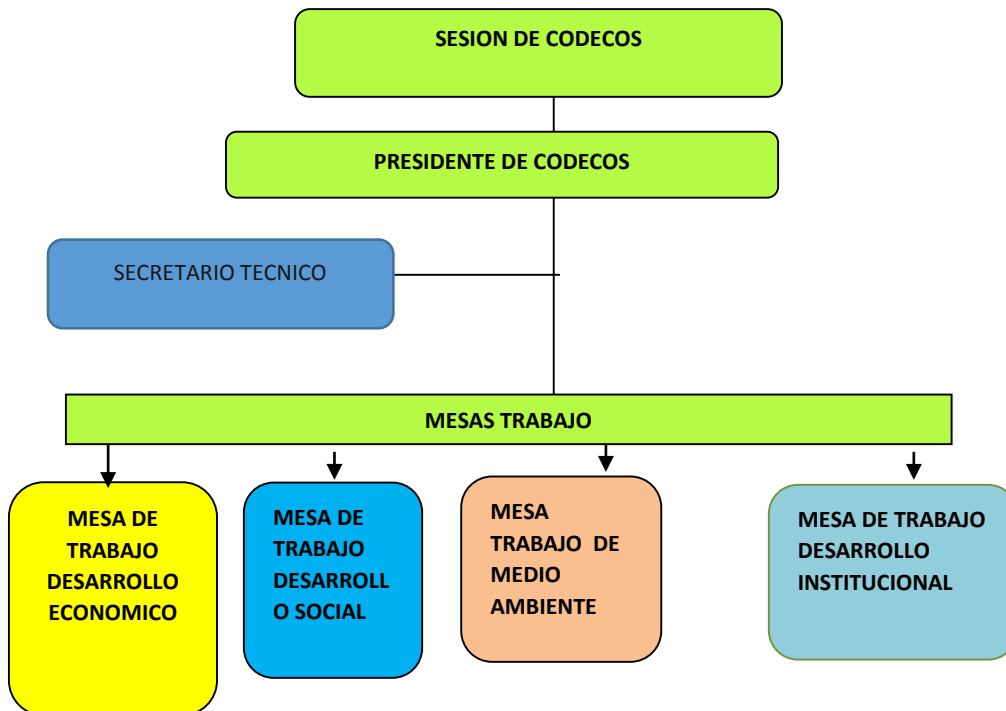

Para el funcionamiento y cumplimiento de funciones de los miembros del CODECO, se deberá elaborar el reglamento interno de forma participativa y esta deberá ser validada bajo consenso en sesiones promovidas por el presidente, seguidamente se procederá la conformación de mesas técnicas de desarrollo por ejes, la responsabilidad de estas serán asumida por instituciones relacionadas al tema de su competencia y afinidad.