



Comunidad Campesina de Ancobamba

Distrito de Chapimarca.

Provincia Aymaraes.

Región Apurímac.

**Comunidad campesina de Ancobamba fue reconocida con R.S 37 el 30 de junio de
1954.**

CONTENIDO

INDICE.....	2
PRESENTACION.....	3
CAPITULO I	
ASPECTOS GENERALES DE L COMUNIDAD.....	4
✓ Ubicación y Limites	
✓ Accesibilidad	
✓ Antecedentes Históricos	
✓ Extensión	
✓ Altitud y clima	
✓ Población	
CAPITULO II	
SITUACION ACTUAL DE LA COMUNIDAD.....	10
✓ Servicio de Educación	
✓ Servicio de Salud	
✓ Servicios Básicos	
✓ Actividades Económicas	
✓ Recursos Naturales	
✓ Actores locales	
CAPITULO III	
ANALISIS ESTRATEGICO.....	22
✓ Análisis Estratégico –FODA	
✓ Visión estratégica de desarrollo	
✓ Misión	
✓ Identificación y análisis de los ejes estratégicos	
✓ Programas de implementación estratégica de actividades y proyectos	
CAPITULO IV	
ESTRATEGIAS PARA LA IMPLEMENTACION DEL PLAN DE DESARROLLO.....	30
CAPITULO V ANEXOS.....	
	32

PRESENTACION

Mi comunidad convive con problemas muy serios como el alcoholismo, la violencia a las mujeres, la desorganización comunal, pero también tenemos potencialidades, contamos con territorios extensos para el aprovechamiento de la agricultura, en la parte alta contamos con recursos mineros y tierras para pastoreo.

Este plan que los hemos construido todos de manera participativa, recoge nuestros problemas, nuestras potencialidades y propone acciones concretas para superar nuestros problemas y fortalecer nuestras potencialidades. Este documento ha sido posible con la ayuda del proyecto: Mejoramiento de la Gestión Comunal para el Desarrollo de la Actividad Forestal en 20 Microcuencas y 04 Subcuencas de la Región Apurímac, que lo ejecuta el Gobierno Regional de Apurímac, a través de la Gerencia de Recursos Naturales y Gestión del Medio Ambiente.

El presente documento de gestión (plan de desarrollo comunal), constituye una herramienta importantísimo, para mejorar y generar oportunidades para los comuneros y comuneras, este instrumento permitirá a la directiva comunal encaminar de manera ordenada el porvenir de Ancobamba.

En los últimos años nuestra comunidad ha cambiado, nuestras actividades se ha diversificado, hoy es más difícil manejarnos, por eso es una necesidad contar con este instrumento que estoy muy seguro que será de mucha utilidad para realizar nuestras múltiples gestiones.

Nuestro plan de desarrollo comunal es un documento dinámico, usaremos en los espacios necesarios y decisivos como es el Presupuesto Participativo distrital, provincial y regional, asimismo para gestionar en instituciones privadas tal es el caso de las organizaciones no gubernamentales.

Fredy Cahuana Huamany
Presidente de la comunidad de Ancobammba

**DIRECTIVA DE LA COMUNIDAD CAMPESINA DE ANCOBAMBA
PERIODO 2015 AL 2016**

PRESIDENTE

Fredy Cahuana Huamany.

VICEPRESIDENTE

Pascual Bazán Quispitupa.

SECRETARIO

Atilio Salazar Ocaña.

TESORERO

Donato Machacca Huashuayo

FISCAL

Jaime Rodas Quicaña

VOCAL

Sabina Serrano López

I. ASPECTOS GENERALES.

1.1 UBICACIÓN

1.1.1 Ubicación geográfica.

- Latitud Sur: 14° 02' 0471"
- Longitud Oeste: 73° 06' 0224"
- Altitud máxima: 4,824 m.s.n.m.
- Altitud mínima: 3,094 m.s.n.m.

➤ Capital de comunidad campesina:

- Ancobamba: 3599 m.s.n.m.

Colindantes:

- Norte : Supalla, Pampallacta
- Este : Pampallacta.
- Sur : Tapayrihua y Tiaparo.
- Oeste: Santiago Santa Rosa.

1.1.2 Ubicación política.

Región	APURIMAC
Provincia	AYMARAES
Distrito	CHAPIMARCA

1.1.3 Mapa De Ubicación.

Figura N°1: Departamento: Apurímac



Gráfico N°2: MAPA DE UBICACIÓN DE LA
PROVINCIA DE AYMARAEES.



Gráfico N°3: DISTRITO DE
CHAPIMARCA



Comunidad campesina de Ancobamba fue reconocida con R.S 37 el 30 de junio de 1954.

Gráfico N° 04

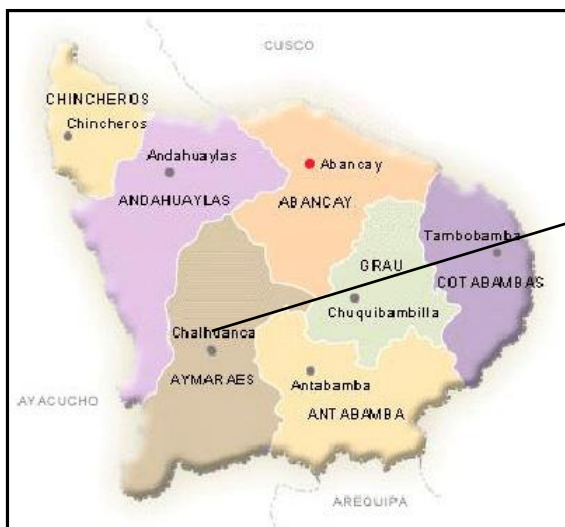
Mapa de la comunidad de Ancobamba



1.1.4. Vías de acceso

La red vial de carretera a lo largo de la comunidad de Santiago Santa Rosa-Ancobamba es de 28 kilómetros, que comprende desde el centro poblado Santa Rosa a Ancobamba

- Santa Rosa - Santiago – Ancobamba.

Cuadro N° 01

Descripción de las vías de Acceso de la comunidad

Vía de acceso	Kilómetros	Condición	Tiempo recorrido
Abancay – Santa Rosa	70 km	Asfaltado	1.20 Hora
Chalhuanca- Santa Rosa	60 km	Afirmado	1. horas
Santa Rosa - Santiago– Ancobamba	28 km	Trocha Carrozable	1 hora 40 minutos

Fuente: Taller PDC 2016

Imagen N° 05

La vía de acceso a la comunidad de Ancobamba



Fuente: Recolección de datos en campo 2016

El cuadro N° 02 muestra los diferentes caminos peatonales que une a las diferentes comunidades vecinas como también para las vías de acceso donde hay vehículos.

Cuadro N° 02

Caminos peatonales que unen a las diferentes comunidades

Caminos	
	Santa Rosa-Paucapata-Ccaccasaya-Chuymay-llancay-Hatuntuyus- Santiago-Ancobamba
	Ancobamba –Santiago-Supalla-Santa Rosa

Fuente: Taller PDC 2016.

La comunidad se encuentra articulada con sus anexos mediante caminos de herradura utilizados todo el año para trasladar sus productos en acémilas. Estos caminos facilitan la inter-relación económica, cultural, social, etc.

Sin embargo cabe mencionar que estos caminos de herradura, por lo general se encuentran en mal estado de conservación, constituyendo un peligro para los transeúntes, principalmente para los niños; agudizándose el problema en épocas de lluvia.

1.1.5. RESEÑA HISTORICA

Los primeros pobladores de la Comunidad Campesina de Ancobamba fueron un grupo de hombres y mujeres rebeldes y dignos que ante los abusos de los hacendados y terratenientes (familia Dongo, Fuentes Garay, Gonzales) de la época de la colonia e inicios de la vida republicana del país, estos hombres en un inicio se constituyeron para vivir en el sector Chirma pasado un tiempo de vivir en esta, se dan cuenta que el lugar

Comunidad campesina de Ancobamba fue reconocida con R.S 37 el 30 de junio de 1954.

era una zona riesgosa de deslizamientos decidieron reubicarse a la zona que actualmente Viven, esta zona antiguamente se denominaba Chilca Pampa; los pobladores ya reubicados llegaron a denominar la zona como “Ancopampa” en referencia a la familia Ancco que vivía en cabaña al cuidado de animales como vacas y ovejas.

En los años 1700 aproximadamente a este centro poblado habría llegado un cura de nombre Oviedo quien castellanizo el nombre inicial de Ancopampa a Ancobamba y mando a construir una iglesia y lo declara como capital religioso de los pueblos de Tapairihua, Tiaparo, Chapimarca y sus comunidades actuales llegando a nombrar sus representantes personeros en cada pueblo que a la actualidad son los presidentes de las comunidades.

Ya en la época republicana Ancobamba habría sido declarado distrito por siete días pero por falta de capacidades en los pobladores declaran como capital de distrito al centro poblado de Chapimarca, a raíz de que en estas zonas estarían poblado por personas con cierto grado de estudio y con poderes económicos como la familia Cahuana, Pérez, Castillo, Becerra y Niño de Guzmán quienes iniciaron con la apropiación de terrenos convirtiendo como hacendados cobraban a los pobladores por pastos y sembrío de parcelas.

La comunidad campesina de Ancobamba fue reconocida con R.S 37, el 30 de junio de 1954 con 338 y registrada ante superintendencia nacional de registros públicos el 21 de mayo de 1990, Ancobamba tiene único centro poblado que lleva el mismo nombre de la comunidad.

Ancobamba en la época de la violencia sociopolítica sufrió la persecución de sus autoridades, desaparición de muchos hombres y mujeres, la tortura, el hambre, la destrucción de sus bienes y recursos. Se afectó también el tejido social, lo que hizo que muchas personas se vieran obligadas a abandonar sus comunidades de origen; sólo algunos de ellos se quedaron: los ancianos, las mujeres y los niños. La violencia Socio política fue la causa para muchas debilidades y problemas con las cuales la comunidad se encuentra hoy en día debilitada socialmente.

Comunidad campesina de Ancobamba fue reconocida con R.S 37 el 30 de junio de

1954.

1.1.6. Actividades de la comunidad que realiza todos los años

Cuadro Nº 03

MES	Actividades Agropecuarias.	Fechas de Festivos.
Enero	Sembrío de cereales e inicio del segundo aporque del cultivo de maíz. Los comuneros migran en busca de trabajos temporales.	02 de Enero Aniversario del distrito de Chapimarca.
Febrero	Desyerbe de cultivos de maíz, las familias permanecían en cabañas cuidando sus animales.	La comunidad celebra la fiesta de carnavales de una manera típica y organizados por autoridades y waca tinkay
Marzo	Las familias permanecían en cabañas cuidando sus animales y algunas familias roturación de laymes y ccoreo de mala yerba en maizal.	Algunos años se celebran de pascuas a finales del mes.
Abril	Cosecha de papas u otros tubérculos como ulluco, mashua, oca en las partes altas de la comunidad.	Algunos años se celebra las pascuas a inicios del mes.
Mayo	Cosecha de maíz.	03 de mayo se celebra Santa cruz.
Junio	Cosecha de cereales como trigo cebada.	30 de junio aniversario de la comunidad.
Julio	Construcción de casas.	28 de julio aniversario patrio.
Agosto	Continúa construcción de casas. Inicio de siembra.	28 de agosto aniversario del distrito de Chapimarca.
Setiembre	Inicio de sembrío de maíz.	Escarbe de sequía principal.
Octubre	Continúa de siembra de maíz.	
Noviembre	Siembra de maíz en zonas que no tienen riego. Lampeo de maíz.	1 y 2 todos los santos
Diciembre	Las familias migran a cabañas con sus animales.	25 de diciembre navidad

Fuente: Taller PDC 2016

Comunidad campesina de Ancobamba fue reconocida con R.S 37 el 30 de junio de

1954.

II. DIAGNOSTICO SITUACIONAL DE LA COMUNIDAD CAMPESINA ANCOBAMBA

2.1 DIAGNOSTICO SOCIAL:

2.1.1 Aspecto poblacional.

La cantidad de Familias que se encuentran en la comunidad de Ancobamba es de 132, teniendo una cantidad total de población 445 habitantes.

Cuadro N° 04
Comuneros según cantidad de familias y población

COMUNIDAD	Habitantes de la comunidad	
	Cantidad de familias	Población
Comunidad de Ancobamba	132	445

Fuente: Taller Participativo – 2016

Cuadro N°05
Población de la Comunidad de Ancobamba
Según grupo de edad

Niños	Jóvenes	Adultos	Ancianos	Población total
166	80	135	64	445

Fuente: Taller Participativo – 2016

2.1.2 Aspectos culturales.

a. Idioma

En la comunidad campesina de Ancobamba tiene como lengua o dialecto materno es el quechua con un promedio del 25 %, que en su mayoría son pobladores de la tercera edad, seguido por el idioma el castellano con un 70% ambos idiomas (quechua y castellano) que son pobladores que retornaron de las ciudades y 5% solo castellano.

Idiomas predominantes en la Comunidad Campesina de Ancobamba
Cuadro N° 06

N° de personas que Habla Solo Quechua	N° de personas que habla Quechua y Castellano	N° de personas que habla Castellano	TOTAL
25%	70%	5%	100%

Fuente: Taller PDC 2016

Comunidad campesina de Ancobamba fue reconocida con R.S 37 el 30 de junio de 1954.

2.1.3 Aspecto educativo:

a. Institución educativa de la comunidad.

La comunidad de Ancobamba cuenta con 03 centros educativos de los tres niveles, Inicial, Primaria, Secundaria, instaladas en el centro poblado de Ancobamba, en el siguiente cuadro se muestran datos recogidos de las Instituciones Educativas 2016, en los tres niveles educativos hay un total de 16 docentes, 159 alumnos matriculados, con catorce aulas.

Cuadro N°07
Centros Educativos de la comunidad de Chapimarca

Nivel	Centro Educativo	Estado del Colegio	Estudiantes 2016	Docentes
Educación Inicial	I.E.I- Jardín Nro. 175	-Cuenta con 3 aulas -Es construida con adobe acabado con yeso y techo calamina -Cuenta con servicios higiénicos -Cuenta con biblioteca básica	28	2
Educación Primaria	I.E. Primaria Nro. 54313	Actualmente realizan las labores académicas en las instalaciones de la institución educativa secundaria.	85	6
Educación Secundaria	I.E. Secundaria Apu Suparaura	Cuenta con 14 aulas -Es construida con ladrillo acabado con cemento techo de cemento. -Cuenta con servicios higiénicos Agua consumo entubado, energía eléctrica, Botiquín de primeros auxilios, biblioteca básica, Comedor escolar, Taller Productivo y Sala de cómputo.	46	8

Fuente: Taller PDC 2016

2.1.4 Aspecto salud.

La situación del servicio de salud en la comunidad campesina de Ancobamba no es el más adecuado debido fundamentalmente a la falta de acceso a servicios de salud de parte de la población en forma limitada por falta de una implementación y equipamiento adecuado tanto de profesionales y técnicos en las diversas ramas.

El puesto de salud cuenta con un equipamiento básico de atención de primeros auxilios, consultorio y hospitalización, no cuentan con unidades de transporte para el movimiento de los pacientes de gravedad.

a. Indicadores de Salud.

Cuadro N° 08

Personal que labora en el CC.SS de la comunidad campesina de Ancobamba.

Centro de salud.	Personal	Modalidad De servicio.	Cantidad
PUESTO DE SALUD DE ANCOBAMBA	Médico Cirujano	SERUM	01
	Enfermera.	SERUM	01
	Técnico en enfermería	Nombrada	01
TOTAL			02

Fuente: Puesto de Salud Ancobamba 2016

CUADRO N°09

Situación de la Salud según edad y grupo generacional

GENERO	ENFERMEDAD	CASOS	CAUSAS Y EFECTOS
Niños	Desnutrición	De 99 niños evaluados 44 están con desnutrición	Afecta en el desarrollo de los niños en Talla, Peso, debilitamiento
	Anemia	De 99 evaluados 14 niños con anemia	Falta de una buena alimentación Problemas en el aprendizaje escolar
Adultos	Alcoholismo depresión	12 Familias que denunciaron por violencia familiar	Violencia Familiar Incomprensión familiar Escasos ingresos Económicos
Adulto Mayor	Hipertensiones, gastritis	En su mayoría	Falta de alimentación Por el esfuerzo realizado en la juventud

Fuente: Taller PDC 2016

b. Agua Potable.

En la comunidad de Ancobamba el servicio de agua es clorada, cuenta con una caseta de cloración administrado por el comité de JASS apoyado por la municipalidad de Chapimarca. El consumo de agua clorada es de un 80% pero hay

Comunidad campesina de Ancobamba fue reconocida con R.S 37 el 30 de junio de 1954.

familias que no consumen agua clorada un 20% por estar alejados de la población el cual consumen agua de manante, canales de regadío.

Cuadro N°10

Tipo de agua que se consume en la comunidad de Ancobamba

TIPO DE AGUA	
Agua entubada clorada	Agua de manante /riachuelo
80 %	20%

Fuente: Talleres de Planificación Comunal-2016

c. Desagüe y/o Letrinas.

La comunidad de Ancobamba no cuenta con desagüe, lo que hace uso las familias es de letrinas 40%, pozo ciego 20% y pozo séptico 35% pero hay un sector de la población que hace sus necesidades en el campo.

d. Energía Eléctrica

En la comunidad un 85% de las viviendas cuentan con energía eléctrica, mientras un 15% por ser viviendas alejadas o ser viviendas que albergan a nuevas familias carecen del servicio. El pago promedio que realizan las familias es de S/. 6.00 soles mensual por el servicio.

e. Tipo de viviendas

En la comunidad de Ancobamba en un 98% de las viviendas son construidas con adobe y que algunas viviendas son antiguas y precarias

Cuadro N° 11

Material utilizado en la construcción de viviendas

MATERIAL DE PISO	N° DE VIVIENDAS	DIFICULTADES QUE SE OBSERVAN EN SU USO Y MANTENIMIENTO
Casas con piso de tierra.	218	En la comunidad la mayoría de las familias viven en situación de pobreza y las viviendas son antiguas.
Casas con piso de cemento.	1	
MATERIAL DE LA PARED	N° DE VIVIENDAS	DIFICULTADES QUE SE OBSERVAN EN SU USO Y MANTENIMIENTO
Casas con pared de adobe.	216	Actualmente se observa construcción de nuevas casas y 03 viviendas están construidas de cemento y bloquetas.
Casas con pared de concreto	3	

Fuente: Talleres de Planificación Comunal-2016

Imagen N° 06

Elaboración de adobe para la construcción de viviendas



2.2.1 Actividad agrícola.

a. Uso de tierras.

La comunidad campesina de Ancobamba cuenta con 11,925 hectáreas de terrenos de propiedad de la comunidad el uso está determinado para las diferentes actividades como agrícolas, pecuarias y forestales y que también hay lugares que quedaron inactivas por la falla geológica y topografía de la expansión territorial.

b. Principales cultivos.

La producción es muy diversificada, como consecuencia de la heterogénea configuración ecológica y la topografía de la comunidad se cuenta con terrenos con aptitud productiva agrícola como se menciona en el cuadro.

Cuadro N°: 12
Nuestros principales cultivos.

CULTIVO	SUPERFICIE (Has)	RENDIMIENTO PROMEDIO (Kg/Ha)	MES DE SIEMBRA	MES DE COSECHA	COSTO DE PRODUCCIÓN (Ha/SOL/ES)	PRECIO CHACRA (SOLES/KG ARROBA)	NIVEL TECNOLÓGICO QUE SE EMPLEA PARA SU PRODUCCIÓN			DESTINO		
							tradicional	Semitecnificado	tecnificado	autoconsumo	venta	Otro * semilla
1.Papa	8	3	Nov	mayo	4000.00	10.00	X	-	-	X	-	X
2.Maíz	15	2.5	Set-Oct	May	3500.00	20.00	X	-	-	X	-	X
3.Trigo	10	3	Dic-enero	Jun	400	20.00	X	-	-	X	-	X
4.Cebada	6	2.5	Dic-enero	Jun	400	20.00	X	-	-	X	-	X

Comunidad campesina de Ancobamba fue reconocida con R.S 37 el 30 de junio de 1954.

6.Olluco	2	2	Oct	May	1000	15.00	X	-	--	X	-	X
8.Arveja	2	2	Dic	May	1200	15.00	X	-	X	-	X	
Haba	3	2	Nov	Abril	1000	15.00	X	-	X	-	X	

Fuente: PDC 2016

Imagen N° 07

Comunero de Ancobamba roturando con Chaquitaclla

16



El cuadro N° 15 Hace mención los terrenos de la comunidad que utilizan en forma de laymes para el cultivo de sus productos agrícolas de manera rotativo como también de sembrío permanente como es el caso para el cultivo de maíz, cebada, trigo.

Cuadro N°13

Los principales laymes de producción agrícola en la comunidad

producción agrícola		Laymes
productos	Maíz, cebada, trigo, haba	Huayllapampa Sotoy Matara Caballeras
	Papa, oca, olluco, maswa	Parwani Piquipiqui

Fuente: PDC 2016

Imagen Nº 08

Comuneros de Ancobamba utilizando tracción animal para el sembrío



c. Riego

Una de las principales debilidades de la producción de la comunidad es el uso de riego por inundación esta práctica que realiza la comunidad es que hace el lavado de la materia orgánica hacia las partes bajas del terreno ocasionando inmenso esfuerzo para recomponer y por ende escasa producción agrícola.

Las principales fuentes de agua del distrito son: El Río Pallcca que nace en las partes altas de la Comunidad con una longitud de recorrido de 8 Km. de carácter permanente, pero su uso es muy limitado por su ubicación en la parte baja.

2.2.2. Producción pecuaria.

En la comunidad de Ancobamba, los comuneros crían animales mayores como: ganado vacuno, equino, ovino, porcinos, caprinos, en su mayoría son de raza y clase criollo, así mismo la crianza de animales menores como el cuy, gallinas es de forma tradicional que se detalla en el cuadro siguiente.

CUADRO Nº16
Población animal por familia

Vacunos	Caballos	Porcino	Gallinas	Cuyes
20	08	04	07	10

Fuente: Taller PDC 2016

a. Organización de productores agropecuarios.

En la comunidad campesina de Ancobamba existen 04 asociaciones de productores agropecuarios y estas cuatro asociaciones productivas se encuentran vigentes.

Comunidad campesina de Ancobamba fue reconocida con R.S 37 el 30 de junio de 1954.

Cuadro N° 17

Nro.	Nombre de la asociación de productores.	Condición.
1	Asociación de productores agropecuarios Apusuparaura.	Vigente.
2	Asociación de productores agropecuarios cuenca del río molino.	Vigente.
3	Asociación de productores agropecuarios Apu Huaccatu.	Vigente.
4	Asociación de productores de ganados lecheros.	Vigente.

Fuente: Taller PDC 2016

2.2.3 Otras actividades económicas en la comunidad.

En la comunidad aparte de la actividad agropecuaria existen otros servicios como restaurant, y bodegas en su mayoría los comuneros se proveen de víveres realizando compras en el sector de Santa Rosa y Abancay.

Cuadro N° 18

Las bodegas con las que cuenta la comunidad

Tipo de actividad comercial	Cantidad de establecimiento
Bodega.	10
Restaurant	02
Cabina telefónica.	02

Fuente: Taller PDC 2016

2.3. DIAGNOSTICO MEDIO AMBIENTE.

La comunidad de Ancobamba es una de las comunidades de Chapimarca que tiene una escasez única en recurso agua, sin embargo tiene una riqueza en recursos naturales aún por aprovechar para el desarrollo de la propia comunidad.

2.3.1. Recursos hídricos

La comunidad de Ancobamba a comparación de las otras comunidades del distrito tiene insuficiente abastecimiento de agua dependiendo de las comunidades ubicadas en las partes altas del distrito.

Comunidad campesina de Ancobamba fue reconocida con R.S 37 el 30 de junio de

1954.

Cuadro N° 14

Las fuentes hídricas con las que cuenta la comunidad de Ancobamba

MANANTES	CONDICIONES		RIACHUELO
La comunidad de Ancobamba cuenta con los siguientes manantes: Ccellopuquio. Pisccapuquio	Permanentes	No se encuentra registrado ante el ALA	Cuenta con un riachuelo Pallcca que es permanente

Fuente: Taller PDC 2016

2.3.2. Sistemas de riego de la comunidad.

La comunidad cuenta con cinco canales que utilizan para el riego en los diferentes sectores de producción agrícola, como también cuenta con un reservorio de almacenamiento del líquido vital que es el agua que en el cuadro se detalla.

Cuadro N° 15

Los canales por donde se hace la conducción hídrica

CANALES DE REGADIO	CONDICIONES	RESERVORIO	CONDICIONES
Huayllapampa Chaupi Molino Sotuy Occechillico	Son canales rústicos en mal estado	Occochilla	Se encuentra en un regular estado

Fuente: Taller PDC 2016

2.3.3. Organización de usuarios de riego.

En la comunidad existe un comité de usuarios de riego como es el comité de usuarios de riego de Ancobamba reconocido con resolución Nro. 007-2000-DRA-Ap/ATDR-Ab, otorgado por la Administración Local de Agua Medio Apurímac Pachachaca.

2.3.4. Principales recursos Forestales de la comunidad.

La comunidad cuenta con las siguientes plantas forestales nativas como introducidas, que a la vez son utilizados por los comuneros en diferentes actividades cotidianas.

Cuadro N° 19

Los principales recursos forestales de la comunidad

Recursos	Descripción
Flora	Chamana, Chachacomo, eucalipto, Chillca, Huaranguay, Tayanca.
Fauna	Vaca, Ovejas, Cerdo, Caballo, Mula, Gallinas, Cuy, perro, gatos
	Palomas, perdiz, gorriones, tuyas, Gavilanes Cernícalos, Zorros, Zorrinos, cóndores.
Suelo	Franco arenoso, franco arcilloso, limo arcilloso, limo franco.

Fuente: Recolección de datos en campo 2016

Cuadro N° 20

Las especies nativas que existen en nuestra comunidad.

ESPECIES	USO QUE SE LE DA
Chachacomo	Cercos y leña, artesanía
Chilca	Millefera, leña.
Huaranguay.	Muebles, leña y para cerco, artesanía
Chamana	Leña y elaboración de jora, waca tincay

Fuente: Recolección de datos en campo 2016

2.3.5. Manejo y Gestión de residuos sólidos.

Cuadro N° 21

COMUNIDAD/ANEXOS	Relleno Sanitario	Botadero controlados	Ningún Tipo de control	Comentarios.
Ancobamba	X	X	X	La gestión de residuos sólidos en la comunidad campesina de Ancobamba es escasa, ya que la mayoría de las familias disponen a la intemperie por no contar con un botadero.

Fuente: Recolección de datos en campo 2016

2.3.6. Cultura y cuidado del agua.

Cuadro N° 22

COMUNIDAD/ ANEXO	Manantiales Protegidas	Protección de ríos.	Defensa riverfeña	Comentarios.
Ancobamba	-NO	-NO	-NO	En la comunidad existe poca cultura de cuidado del agua, los riachuelos con los que cuentan la comunidad se observa residuos sólidos y deforestación.

Fuente: Información recogida en campo.

2.4. DIAGNOSTICO INSTITUCIONAL.

2.4.1. Organización comunal de Ancobamba.

La organización comunal según el estatuto comunal la máxima autoridad donde se toma decisiones es la Asamblea General de comuneros donde participan los aliados estratégicos convocados por la junta directiva de la comunidad.

ORGANIGRAMA DE LA COMUNIDAD CAMPESINA DE ANCOBAMBA

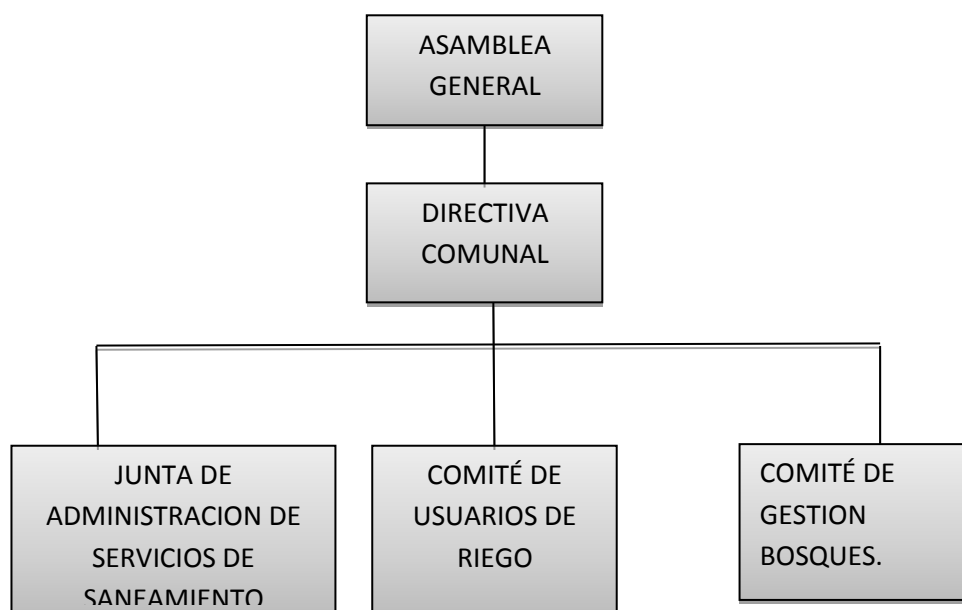

2.4.2. Bienes de la comunidad.

La Comunidad Campesina de Ancobamba cuenta con bienes muebles e inmuebles que describe en la siguiente tabla.

Cuadro N° 23

Nro.	Descripción de bienes materiales.	Cantidad
Bienes Muebles.		
1	Mesas de escritorio.	01
2	Molino de granos.	01
Bienes Inmuebles.		
1	02 locales comunales de 05 ambientes.	02
2	Cabina de televisión.	01
3	Planta de procesadora de granos.	01
4	Fitotoldo.	01
	Terreno cultivable.	01
	Hectáreas de forestación.	18

Fuente: Información recogida en campo (Junio 2016)

Imagen N° 07

Imágenes de fitotoldo propiedad de la comunidad campesina de Ancobamba.



Fuente: Información recogida en campo (Junio 2016)

III. ANÁLISIS ESTRATÉGICO

VISION DE LA COMUNIDAD.

La comunidad de Ancobamba al 2021, es líder en la producción, y procesamiento de maíz con una sólida organización, con una alta calidad de vida, con calidad de producción agropecuaria y utiliza adecuadamente sus Recursos Naturales y con una alta cultura de cuidado ambiental.

ANALISIS DE TENDENCIAS GLOBALES

Las comunidades campesinas no son organizaciones que están fuera de las tendencias globales que están a nivel global, nacional, regional. En contextos como la que vive actualmente las comunidades son impactadas, configurando nuevas relaciones y procesos socioeconómicos en cada comunidad. En ese sentido las comunidades tienen que ser conscientes de lo que está pasando alrededor suyo, para que interactúen de manera pacífica y pueda articularse para aprovechar oportunidades que mejoren la calidad de vida de la comunidad.

Derechos Humanos e inclusión Social, las comunidades campesinas son espacios en las que se vulnera mayormente los derechos humanos, además de ello son lugares en las que se concentra mayormente los niveles de pobreza motivos por las que quedan excluidos. Sin embargo últimamente hay un avance en la protección de los derechos, de la misma manera las políticas públicas han ido avanzando en la posibilidad de incorporar en las políticas y beneficios en cuanto servicios públicos de y programas.

Programas sociales que demandan y compran productos locales, además del vaso de leche, como nunca antes el estado está realizando compras de alimentos locales, para programas como Qali warma, comedores escolares etc. en cada distrito, sin que exista una organización capacitada para vender los productos que demanda.

3.1 ANALISIS DE FODA.

ANALISIS DE LAS CONDICIONES INTERNAS DE LA COMUNIDAD		
EJES	Fortalezas	Debilidades
SOCIAL	<ul style="list-style-type: none"> - Existencia de una Posta de salud - Existencia de instituciones educativas de nivel inicial, primario y secundario. - Algunos de los integrantes de la comunidad son profesionales. 	<ul style="list-style-type: none"> - Escaso interés de las autoridades - Poca articulación con los sectores del gobierno local y regional. - incidencia de violencia familiar - Escasa incidencia de las organizaciones de base. - Escasa calidad educativa local. - Altos índices de desnutrición crónica infantil.
ECONOMICO	<ul style="list-style-type: none"> - Pobladores con capacidades técnico productivos. - Oferta de agua es superior a la demanda. - Disponibilidad de infraestructura vial. - Disponibilidad de Recursos Naturales. - Terrenos disponibles para desarrollar y mejorar la agricultura. - Productores y promotores campesinos con capacidades técnicas mejorados. - Clima favorable para desarrollar actividades económicas sostenibles. - los territorios de la comunidad cuentan con potencial minero. 	<ul style="list-style-type: none"> - Limitadas capacidades de asociaciones productivas - Poca articulación de los actores locales para emprender iniciativas económicas - Poco aprovechamiento de las potenciales productivas de la comunidad. - Escasos recursos ingresos económicos de las familias. - Escasa dedicación de las familias en la actividad productiva de manera permanente.

AMBIENTE Y TERRITORIO	<ul style="list-style-type: none"> - La comunidad cuenta con recursos forestales en la parte alta del centro poblado. - Disponibilidad de fluido eléctrico de gran parte de la población. - Existencia de trocha carroable que interconecta con Chalhuanca y Abancay. - Disponibilidad de tierras fértiles para actividad productivas. - Piso ecológico comunal favorable para la preservación de la biodiversidad. - Productores agropecuarios inciden en una producción ecológica. - Cuenta con una variedad de recursos naturales. 	<ul style="list-style-type: none"> - Persiste desorganización comunal. - Escasa comunicación vial e interconexión entre los sectores de la comunidad. - Problemas de delimitación territorial - Falta ordenamiento territorial. - Poca conciencia en la disposición de residuos sólidos en la comunidad. - Persistencia en el uso de insumos químicos en la producción agrícola. - Falta inventariado de recursos naturales.
INSTITUCIONAL	<ul style="list-style-type: none"> - La comunidad es reconocido y titulado por registros públicos. - Organización comunal existente y reconocida. - Áreas especializadas de la comunidad como la JASS, como comités de usuarios de riego y COGEBOS conocen y cumplen sus funciones. 	<ul style="list-style-type: none"> - Poca participación de los comuneros a las asambleas y reuniones comunales. - Escasa capacitación de los directivos comunales en liderazgo. - Poca visión de desarrollo de los comuneros. - Inexistencia del plan de desarrollo comunal.
ANÁLISIS DE LAS CONDICIONES EXTERNA DE LA COMUNIDAD		
EJES	Oportunidades	Amenazas
SOCIAL	<ul style="list-style-type: none"> - Políticas favorables para erradicar la desnutrición infantil. - Existe apoyo del gobierno central con programas sociales. - Incremento de canon minero a las municipalidades en los siguientes años. 	<ul style="list-style-type: none"> - Baja calidad educativa. - Exceso asistencialismo de parte del gobierno central. - incremento de pobreza en la comunidad.

<p>ECONOMICO</p>	<ul style="list-style-type: none"> - Municipalidad distrital tiene una ODEL operativa. - Creciente demanda de productos agroecológicos. - Existen oferta de las ONG en apoyar en mejorar la producción local. - Existen programas del gobierno central que apoya la actividad productiva. - Políticas favorables para la cobertura riego tecnificado en terrenos agrícolas. - Incremento de canon minero a las municipalidades en los siguientes años. - interés de inversión de empresas privadas en minería. 	<ul style="list-style-type: none"> - Incidencia de los afectos del cambio climático. - Productos que vienen de afuera. - Ingreso de nuevas plagas y/o parásitos y enfermedades a los cultivos y animales. - Alza de precios de insumos agrícolas y pecuarios.
<p>AMBIENTE Y TERRITORIO</p>	<ul style="list-style-type: none"> - Disposición de iniciativas a nivel regional y nacional para ampliar la comunicación y electrificación. - Creciente consumo de alimentos sanos. - Apoyo de las ONG en conservación y manejo de recursos naturales. - Incremento de canon minero a las municipalidades en los siguientes años. - Interés por la protección de ojos de manante - Proyectos de forestación 	<ul style="list-style-type: none"> - Efectos del cambio climático. - Conflictos territoriales con comunidades adyacentes - Posible contaminación del agua y suelo por empresas mineras. - Cambio climático - Fenómeno del Niño - Presencia de la minera - Conflictos sociales intercomunales
<p>INSTITUCIONAL</p>	<ul style="list-style-type: none"> - Oferta de capacitación en liderazgo por algunas ONGs. - Apoyo de ONGs en mejorar y fortalecer la organización comunal. - Incremento de canon minero a las municipalidades en los siguientes años. 	<ul style="list-style-type: none"> - Políticas públicas desfavorables para la organización comunal. - Escasa iniciativa concertadora interinstitucional a nivel local y regional. - Comunidades colindantes propensos a desarrollar actividades mineras. - conflictos por territorios von comunidades campesinas vecinas.

3.2. OBJETIVOS ESTRATEGICOS, OBJETIOS ESPECIFICOS, INDICADORES/ METAS

Objetivos estratégicos

Para promover el impulso del Desarrollo Humano integral y sostenible de la comunidad campesina de Ancobamba se han trabajado en cuatro ejes estratégicos. Ello es coherente con la definición en que se enmarca la propuesta de Desarrollo Provincial: en tal sentido, el Plan de Desarrollo concertado comunal considera:

A) EJE DE DESARROLLO SOCIAL.

Objetivo estratégico:

Comuneros fortalecidos con una capacidad de liderazgo para enmarcar con miras al desarrollo comunal

Objetivos específicos:

- Promover e implementar los biohuertos familiares en los hogares de la Comunidad campesina de Ancobamba
- Mejoramiento de la casa comunal de Ancobamba
- Erradicación del alcohol en la comunidad de Ancobamba
- Talleres de sensibilización en temas sobre violencia familiar.
- Promover e implementar la crianza de animales menores en hogares.
- Asistencia y acompañamiento para una práctica adecuado consumo alimenticio en hogares.
- Gestionar Proyectos Mejoramiento de saneamiento básico para la Comunidad Campesina de Ancobamba
- proyecto de viviendas saludables
- Construcción de Pistas y veredas en las principales calles de la comunidad.

B) EJE DE DESARROLLO ECONÓMICO.

Objetivo estratégico:

Mejorar las condiciones productivas pecuarias y agrícolas con un sólido fortalecimiento de las asociaciones productoras, canalizando a los mercados de la capital.

Objetivos específicos:

- Proyecto de riegos tecnificados a nivel Comunal.
- Construcción de los canales de regadío de Huayllapampa hacia Ancobamba
- Mejoramiento genético en animales vacunos.
- Mejoramiento del reservorio de Occachilla
- Promover y fortalecer asociaciones productoras en todas en toda actividad económica.

C) EJE DE DESARROLLO TERRITORIAL, MEDIO AMBIENTE

Objetivo estratégico:

“Promover la gestión en el manejo de los residuos sólidos y la protección forestal para el cuidado del medio ambiente, preservando los recursos naturales existentes e impulsar con plantaciones forestales nativas en los manantes”.

Objetivos específicos:

- Ejecución de un proyecto de gestión integral de residuos sólidos en la Comunidad Campesina de Ancobamba
- Recolección de residuos en los riachuelos y manantes de la comunidad.

Comunidad campesina de Ancobamba fue reconocida con R.S 37 el 30 de junio de

1954.

- Reconocimiento de todos los manantes de la comunidad ante la Autoridad Local del Agua ANA Nacional y ALA local
- Proyectos de conservación y Recuperación de suelos
- Proyectos de forestación y reforestación en territorios de la comunidad.
- Cercado y protección de manantes.

D) EJE DE DESARROLLO INSTITUCIONAL

Objetivo estratégico:

Comuneros líderes en la articulación activa con una participación de sus integrantes con actores local comunales e institucionales.

28

- Actualización del estatuto comunal.
- Conformación de Consejo de Desarrollo Comunal de la comunidad.
- Mejoramiento del local Comunal.
- Promover la participación activa de la mujer y juventud.
- Inventario de bienes de la comunidad.
- Implementación con instrumentos de gestión a las áreas Especializadas de la comunidad.

3.3. PRIORIZACION DEL OBJETIVO OPERATIVO

OBJETIVO ESTRATEGICO	OBJETIVO OPERATIVO	ACCIONES	ESTRATEGIAS	ALIADOS	RESPONSABLES	MONTO
SOCIAL	Promover e implementar los biohuertos familiares en los hogares de la Comunidad campesina de Ancobamba.	Gestión comunal ante los aliados estratégicos	Concertación entre el Municipio y la Comunidad.	Municipalidad GRA Ministerio de agricultura.	Municipalidad, Comunidad, GRA Ministerio de agricultura	4500
	Erradicación del alcohol en la comunidad de Ancobamba	Taller de sensibilización para toda la comunidad autoridades y dirigentes	Convenio con aliados	Municipalidad ONGs comunidad	DIRESA, Municipalidad, ONGs,	3000
			Clausurar a las bodegas que expenden Alcohol	Convenio con aliados.	DIRESA, Municipalidad ONGs Comunidad.	1000
	Gestionar Proyectos Mejoramiento en saneamiento	Taller de sensibilización para autoridades y dirigentes.	Sensibilización y capacitación.	Municipalidad Comunidad	DIRESA, Municipalidad GOREA	2500

Comunidad campesina de Ancobamba fue reconocida con R.S 37 el 30 de junio de

1954.

	básico para la Comunidad Campesina de Ancobamba	Promover Pasantías a lugares pilotos en viviendas saludables	Convenio con aliados	GOREA Comunidad	Municipalidad, ONGs,	4000
		Intercambio de experiencias vivenciales	Convenio con aliados	Municipalidad ONGs comunidad	Municipalidad GORE	3000
ECONOMICO	Construcción de los canales de regadío de Huayllapampa hacia Ancobamba	Capacitación en el uso racional del agua.	Convenio con aliados estratégicos	Municipalidad ONGs comunidad	Ministerio de agricultura.	3000
		Gestión para desarrollar el proyecto.	Asistencia técnica a los comuneros.	Municipalidad GRA.	Programa mi riego.	4000
		Elaborar un perfil técnico	Gestión participativa y concertadora	Programa mi riego Gobierno regional de Apurímac.	Municipalidad, ONGs, MINAG.	7000
	Proyecto de riegos tecnificados a nivel Comunal.	Gestionar talleres de capacitación a los comuneros	Gestión participativa y concertadora	Gobierno regional de Apurímac.	Municipalidad, ONGs, MINAG.	5000
		Elaborar un perfil técnico	Convenio con aliados estratégicos	municipalidad Ministerio de agricultura.	Municipalidad, Comunidad, GORE Apurímac.	3000
	Mejoramiento del reservorio de Occachilla	Gestión participativa de la junta directiva comunal y el comité de riegos	Gestión participativa y concertadora entre actores.		Municipalidad, ONGs, MINAG.	3000
		Elaboración de un perfil técnico para la ejecución	Convenio con aliados estratégicos	Programa mi riego Gobierno regional de Apurímac. comunidad		12000

AMBIENTAL	Reconocimiento de todos los manantes de la comunidad ante la Autoridad Local del Agua ANA Nacional y ALA local	Promover la participación de la población sobre la importancia del cuidado del agua	Concertación entre el Municipio y la Comunidad.	Región a través de recursos naturales.	Región a través de recursos naturales.	5000
		Talleres de sensibilización y recojo de datos para la inscripción de los manantes	Recojo de información y consolidación de la gestión	Municipalidad ANA	Municipalidad ANA Comunidad	3000
		Gestión comunal en el reconocimiento de sus manantes ante ALA	Convenio aliados con	Municipalidad ANA	Municipalidad ANA	3000
	Cercado y protección de manantes.	Taller de Sensibilización sobre la protección de sus manantes	Concertación entre el Municipio y la Comunidad.	Municipalidad GRA	Municipalidad, Comunidad, GORE Apurímac.	2000
		Difusión de spots, radiales y televisivos.	Convenio aliados con	Municipalidad Salud.	Municipalidad salud Comunidad	3500
	INSTITUCIONAL	Actualización del estatuto comunal.	Sensibilización del uso de su herramienta comunal	Con aliados estratégicos	Programa bosques manejados (PIP comunal)	GRA Municipalidad
Promover la participación activa de la mujer y juventud.		Taller de capacitaciones en la promoción de participación de mujeres y jóvenes.	Convenio con aliados Estratégicos	Presidente comunal	Presidente comunal	2000

IV. PROCESO DE IMPLEMENTACION DEL PLAN DE DESARROLLO COMUNAL.

Para la implantación y puesta en funcionamiento del Plan de Desarrollo Concertado Comunal (PLADECOM), se debe promover un espacio de concertación en la comunidad

Comunidad campesina de Ancobamba fue reconocida con R.S 37 el 30 de junio de

denomino el Concejo de Desarrollo Comunal de Ancobamba (CODECO), promovido por la junta directiva de la comunidad, quienes tendrán la función de evaluar y monitorear el cumplimiento de PLADECOM.



4.1 ESTRUCTURA ORGANICA DEL CONSEJO DE DESARROLLO COMUNAL DE ANCOBAMBA

La directiva comunal para institucionalizar al CODECO deberá promover el nombramiento la elección del presidente de CODECO, y la Secretaria Técnica, estos cargos deberá asumir una de las instituciones colegiadas y acreditadas.

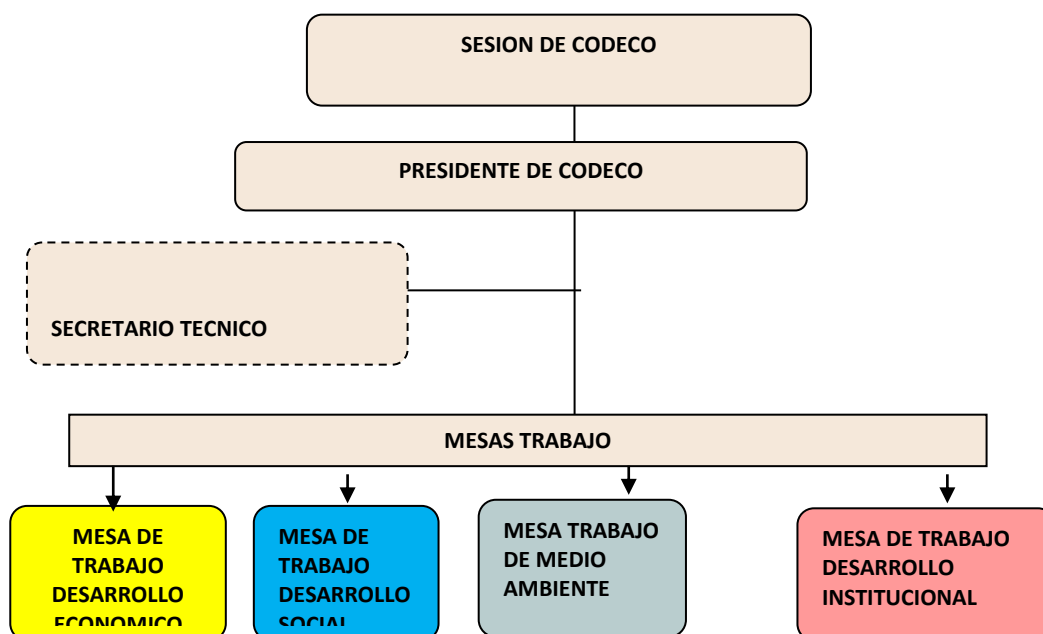

ANEXO

V.LISTADO DE INSTITUCIONES QUE PUEDEN FACILITAR LA EJECUCION DE LOS PROYECTOS

Gobierno Regional	Wilber Fernando Venegas Torres/Jr. Puno N°107 Abancay/Tel.083-322888
Alcalde Abancay	José Manuel Céspedes Jr. Lima N°206 Abancay/Tel. 083-321195
Alcalde de Chapimarca	
Alcalde Provincial de Aymaraes	Víctor Álvaro Candía Segovia/Plaza de Armas S/N Tel.781371
Gerencia de Recursos Naturales	Francisco Edgardo Medina Castro
Consejero por Aymaraes	Guillermo Quispe Aymituma /gobierno regional/Tel.323533
Dirección Regional de Agricultura Abancay	Cornelio Estaqueo Taipe Dongo/Av.Garcilazo N°250 Abancay
MINAGRI Abancay	Ing. Mayri Antonio Sifuentes Flores/Jr Lima N°206 Abancay Plaza de Armas
AGRORURAL	Ing. Rober Camero Villasante /Av. Andrés A. Cáceres N°374 Abancay
Caritas del Perú.	Santos Doroteo Borda López /Av. Daniel A. Carrión N° 511-Abancay. Tel 083321453
Dirección regional de la producción.	Edwin Valverde Tapia / jr. Mayta Capac s/n – Patibamba-Abancay Tel 083321695
Datos de Centro De Promoción Y Desarrollo Rural Apurímac (CEPRODER)	Tel 083-321875 / Prolongación Cusco 529-531 Abancay
Instituto De Investigación Y Desarrollo Andino (IIDA)	Tel.083-324151/ Urb. Los Ingenieros A-6 Abancay
ARORURAL -Aymaraes	Ing. Julio Meléndez Valencia /Tel 964506127
Instituto Nacional de Defensa Civil	Ing.Juseyn Zela Aranivar/Tel.083-502711
SENASA	Ing. David Pereza Batállanos /Tel.983080663

COPIA DE ACTAS.

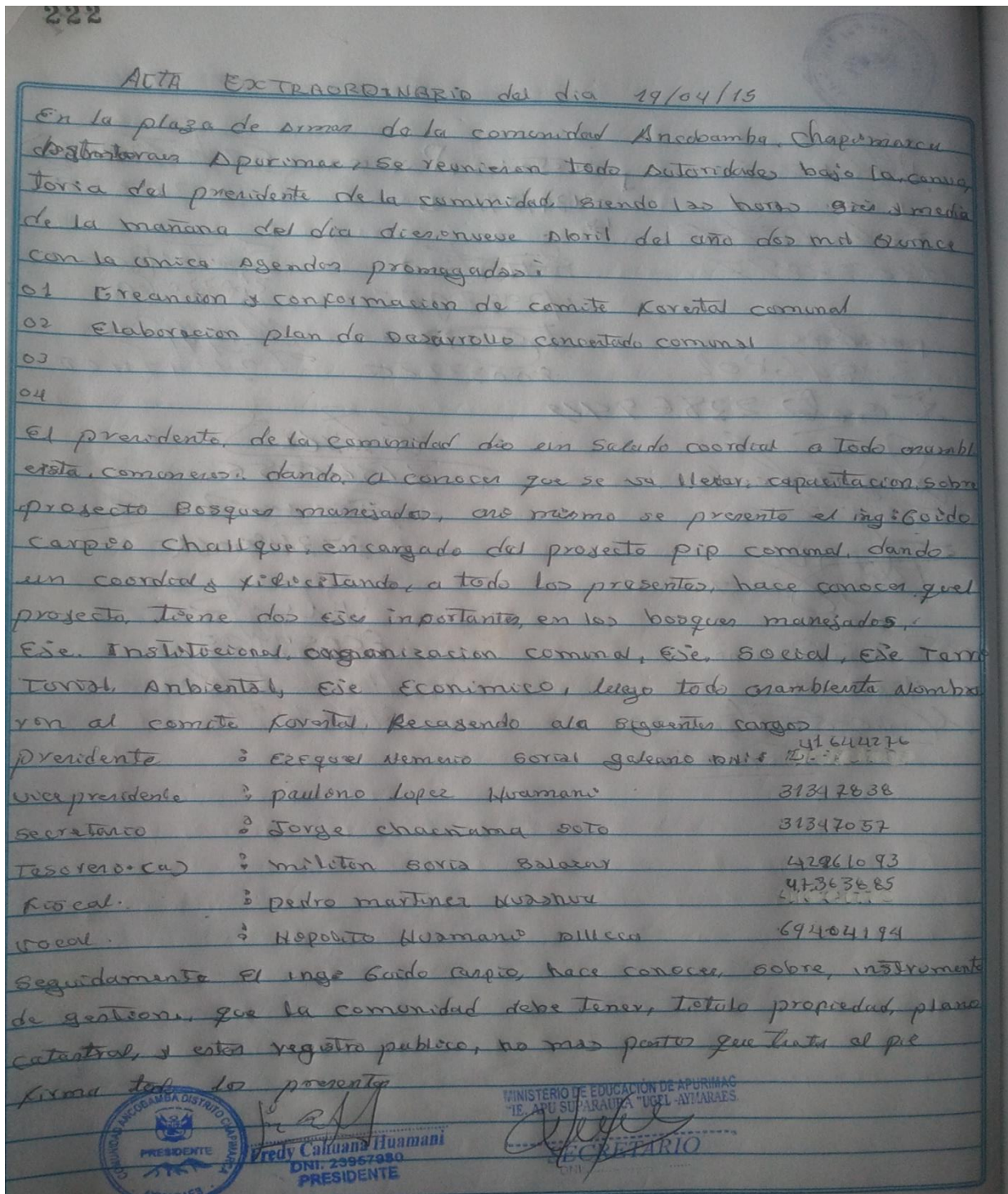

10223

MINISTERIO DE EDUCACIÓN DE APURÍMAC
I.E. APU SUPARAURA UCEL - AYMARAE S.

VOCAL
DNI:

MINISTERIO DE EDUCACIÓN DE APURÍMAC
I.E. APU SUPARAURA UCEL - AYMARAE S.

VICE PRESIDENTE
DNI:

Comité A.M.C.C.O.

06899907

<p><i>Ana Ayupach</i> 31540394 <i>José Luis</i> 31034244</p>	<p><i>Roberto</i> 4218124 <i>Miguel</i> 313417911</p>	<p><i>Esteban</i> 43083897 <i>Jesús</i> 31347100</p>
<p><i>José</i> 37039420 <i>H. P.</i> 04819882</p>	<p><i>Bastón</i> 26666824 <i>J. P.</i> 31346856</p>	<p><i>Diego</i> 3040285</p>
<p><i>Juan</i> 42211093 <i>Juan</i> 51347838</p>	<p><i>Enato</i> 31833060 <i>Alberto</i> 43235258</p>	<p><i>Rodrigo</i> 47363583</p>
<p><i>Roberto</i> 4495199 <i>Carlos</i> 45003675</p>	<p><i>Juan</i> 31812057 <i>Juan</i> 31347613</p>	<p><i>H. P.</i> 41644276 <i>Juan</i> 31027922</p>
<p><i>Cyrisma</i> 37346905 <i>Pedro</i> 10577896</p>	<p><i>Chamot</i> 23986395 <i>Roberto</i> 43801610</p>	<p><i>Roberto</i> 93266401</p>