

PLAN DE DESARROLLO COMUNAL DE SACCAHUILLCA AL 2021



Comunidad Campesina de Saccahuillca

Distrito : Mara
Provincia : Cotabambas
Región : Apurímac

La comunidad campesina de Saccahuillca fue reconocida mediante la Resolución Directoral N° R.D.O84-2001-DRAG/AP de fecha 05 de Mayo del año 2001 e inscrita en registros públicos de personas jurídicas el 05 noviembre del año 2001 y con partida electrónica N° 1100486.

DIRECTIVA DE LA COMUNIDAD CAMPESINA DE SACCSAHUILLCA

PRESIDENTA

HILDA ARCOS OSORIO

VICEPRESIDENTE

CELSO JAVIER CABRERA MENDOZA

TESORERO

HERNAN ALARCON GUZMAN

SECRETARIO

ALCIDES GUZMAN ESCUDERO

FISCAL

MAXIMO ALEJANDRO ARCOS JURO

VOCAL

CLIRIO TITO ASTETE ALARCON

CONTENIDO

PRESENTACIÓN	5
INTRODUCCIÓN.....	6
I ASPECTOS GENERALES.....	7
1.1. UBICACIÓN.....	7
1.1.1. Ubicación geográfica	7
1.1.2. Altitud	7
1.1.3. Colindantes.....	7
1.1.4. Ubicación hidrográfica	7
1.1.5. Ubicación política.....	7
1.2. Reseña Historica.....	8
2.1. Aspecto poblacional.....	9
2.2. Aspectos culturales.....	9
2.1.1. Educación.....	10
2.1.2. Salud	12
2.1.3. Servicios Básicos	13
2.1.4. Vivienda y saneamiento.....	15
2.2. Dimensión económico	16
2.2.2. Ganadería.....	18
2.2.3. Minería	19
2.2.4. Forestal	19
2.3. Dimensión Territorial y Ambiental	19
2.3.2. Recursos Naturales	19
2.4. Dimensión Institucional.....	21
Organización Comunal de Sacsahuilca.....	21
2.4.1 Actores Locales y Autoridades	21
2.5. Análisis Interno y Externo de la Comunidad.....	23
2.5.1. Foda De La Comunidad De Sacsahuilca	23
III ANÁLISIS ESTRATÉGICO	26
Iv. Proceso De Implementacion del Plan de Desarrollo Comunal.....	32
4.1. Estructura Orgánica del Consejo de Desarrollo Comunal de la Comunidad Sacsahuilca.....	33
4.2. Funcionamiento De Codeco	34

PRESENTACIÓN

La comunidad de Sacsahuilca es, como mayoría de las comunidades de Cotabambas, golpeada por la pobreza, a pesar de muchas condiciones favorables, abundantes recursos, capital humano activo y muchas oportunidades de superación. Ahora entendemos que nuestros trabajos, esfuerzos y gestiones sólo, habían sido cumplimiento de actividades momentáneo; más no objetivo de mediano y largo plazo que la comunidad ha buscado. Nuestros esfuerzos habían estado aún desordenado, sin objetivos, metas y ni acciones específicas; por ello es más que urgente contar con una buena planificación de proyectos en nuestras comunidades.

El presente Plan Desarrollo Comunidad de Sacsahuilca al 2021, es el resultado de varios talleres, reuniones y trabajos grupales que los pobladores, autoridades y representantes de las organizaciones hemos impulsado. Entonces, hemos analizado sobre la situación real de nuestra comunidad: aspectos sociales, económicos, ambientales e institucionalidad comunal; así mismo detallamos sobre nuestras potencialidades y debilidades.

Seguidamente, hemos acordado encaminar la ruta de desarrollo que tanto hemos deseado. Se Ha logrado desarrollar nuestra planificación comunal de Sacsahuilca hasta el año 2021, hemos Planteado una visión compartida, identificación y priorización de proyectos de desarrollo por año. Ahora tenemos la claridad de: qué proyectos gestionar por a año, cómo gestionar y sobre todo ante qué instancias canalizar nuestros proyectos; así mismo nos hemos distribuido responsabilidades para lograr gestionar nuestros proyectos priorizados.

En verdad este Plan Comunal es una ruta de desarrollo, que nos conducirá cómo aprovechar de mejor manera nuestras potencialidades, gestionando y superando nuestras limitaciones internas. Para ello tenemos las líneas de acción clara y muy bien definida y serán respetadas por todas las autoridades, comuneras, líderes e instituciones que nos visitan.



***Hilda Arcos Osorio Presidenta
comunal de Sacsahuilca***

INTRODUCCIÓN

El Plan de Desarrollo Comunal de Sacsahuilca, nace como una necesidad de exponer ante la autoridad distrital, provincial, regional y nacional sus potencialidades, fortalezas, habilidades y destrezas como comunidad; pero al mismo tiempo visibiliza su problemática, necesidades y prioridades, desarrolladas de manera concertada-dialogada y democrática con la participación de, autoridades comunales, representantes de las organizaciones sociales de base y sociedad civil en general. El presente documento viene a ser la herramienta fundamental y trascendental en el desarrollo humano sostenible de la comunidad.

Un elemento trascendental en el proceso de elaboración y formulación del Plan ha sido la participación de toda la población, dado que en cada taller desarrollado se pudo identificar las instancias de articulación social, política, económica y cultural. Este espacio concertador ha permitido no sólo exponer su problemática –necesidad y finalmente priorizar, sino también ha permitido analizar-reflexionar sobre el accionar pasivo de los principales actores y protagonistas del desarrollo del distrito- la sociedad civil organizada en general, llegando a la conclusión que un buen gobierno implica desarrollar un trabajo compartido-concertado-dialogado y participativo.

El documento contiene la visión del desarrollo construida en base a los talleres desarrollados en el proceso de actualización, ello permitirá lograr las metas planteadas, tomando como columna principal los esfuerzos y recursos entre los tres niveles gobierno distrital, gobierno provincial y gobierno regional, procurando alcanzar los objetivos en base a las prioridades identificadas de manera organizada, participativa y concertada. Culminada la actualización y validada ante sus autoridades comunales, autoridades locales y sociedad civil en general, contará con el soporte del Consejo de Desarrollo Comunal.

El presente Plan de Desarrollo Concertado al 2021 es producto de un trabajo interdisciplinario y multisectorial, como resultado de un proceso metodológico planificado, es susceptible en función a los escenarios y tendencias que puedan ocurrir, es un avance porque recopila las iniciativas y preocupaciones de la población organizada en el marco de las tendencias y nuevos escenarios, demandando el compromiso de sus autoridades distritales y sociedad civil organizada en el proceso de su implementación del Plan en la representación de un gobierno local pertinente, eficiente e intercultural.

De este modo el Plan de Desarrollo Concertado Comunal se convierte en una herramienta fundamental para la Comunidad en la búsqueda incesante de un objetivo común, el desarrollo integral y sustentable de la comunidad campesina Sacsahuilca.

I ASPECTOS GENERALES

1.1. UBICACIÓN

La comunidad campesina de Sacsahuilca es una de las 14 comunidades que integran el distrito de Mara, provincia de Cotabambas, región Apurímac y del distrito vecino de Challhuahuacho.

1.1.1. Ubicación geográfica

Coordenadas UTM			
Puntos	Lado	Lat. Este	Long. Norte
1	1 – 2	819130	8200013
2	2 – 3	806712	8440609
3	3 – 4	807399	8438877
4	4 – 1	805300	8437288

1.1.2. Altitud

- La comunidad de Sacsahuilca se encuentra a una altitud promedio de 3,310 m.s.n.m. de la misma población; mientras en la parte alta superan los 3,600 m.s.n.m. en la parte baja de la comunidad denominado Choccemayo se cuenta con una altitud de 3,115 m.s.n.m.

1.1.3. Colindantes

- Norte: con la comunidad de Congota
- Este: con la comunidad de Pisaccasa y Congota,
- Sur : con la comunidad de Congota Nimas cuchu
- Oeste: con territorio de la comunidad Carmen alto, Chumille y Ccehuira pertenecientes al distrito vecino de Chalhuahuacho.

1.1.4. Ubicación hidrográfica

Comunidad	Sacsahuilca
Cuenca	Santo Tomás
Sub cuenca	Santo Tomás
Micro Cuenca	Río Chalhuahuacho

1.1.5. Ubicación política

Región	Apurímac
Provincia	Cotabambas
Distrito	Mara
Comunidad	Sacsahuilca

Mapa de ubicación

Figura 01: Región Apurímac



Figura 02: Región y Provincial



Figura 03: mapa distrital y comunal



1.2. RESEÑA HISTÓRICA

Sacsahuillca proviene de la existencia de una etnia local que pertenecía a uno de los ayllus de la cultura Yanahuara, los primeros pobladores del sector Sacsahuillca pertenecían a la nación Queshwua, asentado en este extenso territorio comprendieron la existencia de 6 ayllus pertenecientes a las tierras que conformaban el periodo republicano temprano a la independencia de Cusco. Queshwua estuvo conformado por 06 ayllus como: los Chumpihuillcas (ocupaban la actual provincia Chumbivilcas de la región Cusco), los Yanahuaras (parte de Cotabambas y Grau), los Ccotamiros (Grau), los Haymaraes (Aymaraes) y los Huma suyos (cabeceras alto andinas de la provincia Antabamba).

Mara y sus comunidades campesina pertenece al ayllu de la cultura Yanahuara, cuya capital habría sido K'iwíncha, que actualmente es uno de las comunidades del distrito Mara, fue considerado como la capital cultural de la nación Quechua. En la comunidad de Sacsahuillca los primeros pobladores fueron las familias Chahuayllo, Santos Guzmán y entre otros que incluso hasta el día de hoy mantienen presentes en la comunidad.

Cuadro 01: acciones realizadas en la comunidad

Obras/Proyectos	Año de Ejecución	Institución
Carretera de Challhuacho Moqo Congota Sacsahuilca	1996-1997	Municipalidad de Mara
Agua entubada de Cosere Pujyu a Sacsahuilca	1997-1998	Municipalidad de Mara
Electrificación	1998-1999	Electro sur
Escuela 501196	1982-1983	Municipalidad
Escuela nueva ejecución	1998-1999	Municipalidad
Posta de salud Choqemayo	2013	Gestión municipalidad
Forestación	2014-2016	Gobierno regional Apurímac
Ampliación de electrificación	2015	Fosfan
Forestación	2015-2016	Municipalidad de Mara y la comunidad

Fuente: asamblea comunal Saccsahuilca, 2016

2.1. Aspecto poblacional

La comunidad cuenta con 251 habitantes, de ellos 133 son varones y 118 mujeres y un promedio de 01 a 02 hijos por familia. Se tiene 93 comuneros calificados de acuerdo al padrón comunal.

Cuadro 02: población de Sacsahuilca

Población de la Comunidad de Saccsahuilca			
Grupo etario	Varones	Mujeres	Total
0 a 5 años	11	09	20
6 – 14 años	21	19	40
15 a 29 años	48	56	104
30 a 49 años	20	17	37
50 a mas	33	17	49
Total			251

Fuente: II Taller de PDC Saccsahuilca, 2016

2.2. Aspectos culturales

- a. **Idioma**, en la actualidad el idioma que predomina en la comunidad de Saccsahuilca es el quechua seguido por el castellano, pero mayormente la población habla y comprende ambos idiomas. El 10% de la población total sólo habla quechua, y mayoría son personas de tercera edad; quienes tienen dificultades para comunicarse en las ciudades, participar en talleres y cursos de capacitación.
- b. **Costumbres e identidad**, en la comunidad de Saccsahuilca las principales festividades son las fiestas carnavalescas, Ccaswas y yunsadas, pascuas en el mes de mayo, en julio se realiza la corrida de toros, 05 de noviembre el aniversario de la comunidad.

II DIAGNÓSTICO SITUACIONAL COMUNAL

2.1. DIMENSIÓN SOCIAL

2.1.1. Educación



La comunidad de Saccsahuilca cuenta con 02 Instituciones Educativas: en el nivel inicial el PRONOI y la Institución Educativa del nivel primario N° 501196.

En la jurisdicción de la comunidad de Saccsahuilca se encuentran 01 Institución educativa del nivel Primario (de primero a sexto) y un PRONOEI que atiende a niños de la comunidad, ubicado en el sector Choccemayo de la misma comunidad de Saccsahuilca.

Cuadro 03: instituciones educativas de la Comunidad de Saccsahuilca

Nombre IIE	Sector	N° Estudiante	Total		N° secciones	N° aulas	N° docentes	Tipo de contrata	Servicios básicos
			H	M					
Pronoei	San Antonio Choquemayo	08	04	04	01	01	01	Contratado	Agua entubada, energía eléctrica, desayuno y almuerzo escolar.
IIEE N° 501196 de Saccsahuilca	Saccsahuilca	22	12	10	04	01	01	Contratado	Agua entubada, energía eléctrica, desayuno y almuerzo escolar.

Fuente: instituciones Educativas de la comunidad, 2016

El PRONOEI de la comunidad funciona en su sector San Antonio de Choquemayo, aquí asisten 08 niños de 03 a 05 años de edad. El centro es atendido por una especialista capacitada por la UGEL de Cotabambas. No cuenta con local propio, funciona en uno de los ambientes del puesto de Salud

Comunal. La comunidad cuenta con viviendas muy dispersas, dificultando la asistencia de los niños y niñas al Pronoei y el retorno a sus viviendas.

En la Institución Educativa primaria N° 501196 existen 22 niños, estudian en sola aula del 1ro a 4to grado comparten un solo docente, quien imparte sus sesiones de clase en 2 bloques intercambiando temáticas de acuerdo a los grados. Los estudiantes de 5to y 6to grado asisten a la IIEE de la vecina comunidad de Pisaccasa y la capital de Chalhuanahuacho. Las autoridades comunales mencionan que los gobiernos locales no se ocupan por incrementar docentes y ampliar la infraestructura educativa para los 6 grados del nivel primario, porque la población estudiantil es mínima.

La infraestructura de las instituciones educativas de nivel primario es de adobe techo de teja, 02 ambientes (salón de clase y la dirección) servicio básico rústico (pozo seco) construido en el año 1994 mediante



faenas comunales. Así mismo tiene muro perimétrico de adobe deteriorado con el paso de los años.

No cuenta con el muro perimétrico, biblioteca, espacio de orientación escolar, loza deportiva, área recreacional, comedor escolar, taller productivo, sala de cómputo, biohuerto escolar y ni otras condiciones básicas.

Un solo docente es responsable de las 04 secciones en una sola aula, y cuando sal por urgencias a Chalhuanahuacho y Tambobamba, los estudiantes de primaria se quedan sin docente. Docentes de Pronoi y primaria son contratados por el UGEL Tambobamba.

Los pobladores adultos sólo asistieron cursar sus estudios primarios y secundarios, se detalla en el cuadro siguiente:

Cuadro 04: grado de instrucción en los pobladores de Saccsahuilca

Sin instrucción	Primaria	Secundaria	Superior	Total
18	29	31	15	93
20 %	31 %	33 %	16 %	100%

Fuente: Directivos comunales de Saccsahuilca, 2016

A diferencia de vecinas comunidades del distrito de Mara, en Saccsahuilca se cuenta que un promedio de 46 comuneros con estudios secundarios y superiores, que representan el 46% del total de pobladores; así mismo, sólo 18 pobladores no cuentan con ningún estudio, que representa el 20% de comuneros de Saccsahuilca.

2.1.2. SALUD

El establecimiento de salud funciona en el sector San Antonio de Choquemayo, de la misma comunidad Saccsahuillca; a donde asisten los pobladores de los anexos de Choccemayo, Arcos pampa y el mismo Saccsahuillca.

En los últimos años el puesto de salud ha protagonizado un liderazgo en atención en mayor cantidad del seguro integral de salud. Por otro lado, la atención en salud básica y emergencias ha logrado alcanzar una proporción mayor en los últimos años superando las dificultades del establecimiento de salud.



Cuadro 05: establecimiento de Salud de Choccemayo-Saccsahuillca

Establecimiento de salud	Categoría	Población asignada al 2015	
		N°	%
Puesto de salud Choquemayo	1-I	268	85.5%

Fuente: establecimiento de salud Choquemayo- Saccsahuillca, 2015

Durante el 2014 se ha registrado la atención de 268 habitantes entre niños, adolescentes, adultos y ancianos de tercera edad. El 50% fue transferido al centro salud de la capital de Challhuahuacho para una atención integral y de emergencias.

El personal de salud es técnico en enfermería y es contratado por la Municipalidad Distrital de Mara, dependiendo administrativamente de la Red de salud de Cotabambas-Tambobamba.

Cuadro 06: Enfermedades más frecuentes en los últimos años

Grupo	Enfermedades más frecuentes en 2015	
Niños y Niñas (0 a 2 años)	1	ERAS
	2	EDAS
Niños y Niñas (3 a 9 años)	1	PARASITOSIS
	2	ANIMIA
Adolescentes (10 a 19 años)	1	ERAS
Hombres de (20 a 59 años)	1	CARIES DENTAL
Mujeres de (20 a 59 años)	1	RESFRIOS
Hombres de (60 años a más)	1	LUMBALGIA
	2	MIALGIA
Mujeres de (60 años a más)	1	Control dental
Gestantes	1	ITV
	2	ANEMIA

Fuente: Puesto de salud de Choccemayo-Saccsahuillca 2016

Cuadro 07: situación de gestantes en la Comunidad

Estados de salud de las gestantes	N°
N° total de gestantes que viven en la comunidad.	07
N° de gestantes con Seguro Integral de Salud (SIS).	07

Fuente: Puesto de Salud de Choquemayo- Saccsahuilca

Las enfermedades más frecuentes son: anemia infantil, parasitosis, desnutrición, infección estomacal aguda y debido al servicio inadecuado de la calidad de agua, inadecuada disposición de excretas, residuos sólidos y carencia de saneamiento básico.

Cuadro 08: grupos vulnerables en la comunidad

GRUPO	N°
N° de niños y niñas menores de 5 años desnutridos	05
N° de personas de tercera edad	03
Otros (niños huérfanos/abandonados)	01

Fuente: Personal de puesto de salud Sacsahuilca, 2016

Los grupos vulnerables niños y niñas menores de 5 años con algún problema de anemia o desnutrición aguda, así mismo las personas de la tercera edad sufren de un mal permanente y finalmente 01 niño huérfano en total desamparo. El grupo vulnerable de la comunidad corresponde a 09 personas que representa el 04.33% de la población. El personal del puesto de salud se encarga de hacer visitas domiciliarias mensuales a estos grupos vulnerables.

La calidad del servicio del establecimiento de salud es deficiente cuentan con medicamentos básicos (paracetamol y amoxicilina) la cobertura de atención es deficiente un solo personal no logra atender a los demás pobladores que viven dispersos, también se registra deficiente comunicación con las madres porque el personal no habla quechua.

2.1.3. SERVICIOS BÁSICOS

La comunidad de Saccsahuilca cuenta con servicios de agua entubada y desagüe sólo en la parte céntrica, trocha carrozable, letrinas familiares y públicas, electrificación y rellenos sanitarios. Todo ello en la actualidad están colapsadas, una de las principales limitaciones es que las viviendas se encuentran muy dispersas.



a. Agua potable

En el año 2001, con apoyo de Cáritas Abancay y Foncodes se construye el sistema de agua entubada de Sacsahuilca en la escuela primaria, centro de salud y viviendas ubicadas en la parte céntrica de la comunidad. Con el paso de los años las viviendas se han construido dispersamente, por la actividad agrícola y pecuaria que los pobladores desarrollan situación que limita a muchos pobladores no contar con este servicio de primera necesidad, el servicio de agua entubada no llegan a todos los domicilios, aunque varias familias están asumiendo el gasto de ampliación y conexión domiciliaria, el reservorio de agua es suficiente. Buen porcentaje de los pobladores consumen agua de manantes, esto ocurre comúnmente en los periodos de estiaje cuando disminuye el caudal que alimenta el reservorio de agua para consumo.

Cuadro 09: Servicios Básicos en la Comunidad

Comunidad y/o Anexo	Agua Potable	Letrinas	Electricidad	Señal Celular	Rondas campesinas	Relleno sanitario	Observación
Sacsahuilca	X	x	X	X	X	X	Todos los servicios están en pésimas condiciones

Fuente: II Taller de PDC Sacsahuilca, 2016

Las familias cuentan con letrinas acabadas y rústicas sin uso, los pobladores realizan sus necesidades en su mayoría a campo abierto. Sobre esta situación el puesto de salud viene realizando una tarea de información y sensibilización recomendando a las familias utilizar el servicio; pero la población sólo cumple por días repitiendo y perpetuando su costumbre de realizar sus necesidades en campo abierto, sin considerar la gravedad de su accionar.

- b. Energía eléctrica**, el 56% de las viviendas cuentan con electricidad mediante la red primario convencional. Las demás viviendas aún no cuentan con este servicio por la ubicación dispersa de las viviendas, motivo por el cual la empresa Electro Sur Este se opone ampliar el servicio de electricidad a los domicilios no atendidos.
- c. Señal celular**, la señal de claro y movistar tiene dificultades y llega por lugares estratégicos con serias limitaciones de cobertura, para comunicarse tienen que buscar lugares estratégicos y por ciertas horas llega cobertura de ambas líneas de telefonía.
- d. Rondas campesinas**, es una organización comunal, de acuerdo la ley de ronda campesinas N° 27908, son pobladores elegidos y voluntarios que representan un espacio de seguridad, protección y tranquilidad en los pobladores de comunidades campesinas; así mismo son también fiscalizadores de programas y proyectos de desarrollo y en coordinación con autoridades y

demás organizaciones sociales, deben promover la paz, seguridad e integridad de las personas a través del diálogo y concertación.

- e. **Relleno sanitario**, poseen rellenos sanitarios distintos familiares, escolares y comunales, pero su estado de conservación se encuentra saturado y colapsado; por ello los pobladores están disponiendo la basura en lugares abiertos, en ocasiones queman e incluso terminan disponiendo en los riachuelos y acequias de la comunidad. En varias ocasiones se ha venido capacitando a las madres, escolares y algunos padres sobre la adecuada conducción y manejo adecuado de desechos/basuras, pero la falta de nuevos rellenos sanitarios o pozos las familias no tiene a donde conducir.

2.1.4. VIVIENDA Y SANEAMIENTO

a. Vivienda

Las viviendas son predominantemente de material de adobe con acabados rústicos de barro y no cuentan con obras de soporte, refuerzos de base de sus muros, ni zócalos



de protección o contra muros, etc. Las viviendas son frágiles y en contacto con el agua de las lluvias podría colapsar. Antiguamente las familias aún vivían de manera dispersa en casas rústicas de piedra, luego por la existencia excesiva de robos las familias se han visto obligadas a vivir agrupadas en pequeños centros poblados, de esa forma organizarse y hacer volver en un centro urbano. Pero también algunas familias están empezando a construir sus viviendas con machones, lo cual permitiría tener una vivienda segura.

Cuadro 10: número de viviendas según la fuente principal de agua

Material de piso	N° de viviend	Dificultades visibles en uso y mantenimiento
Casas con piso de tierra.	99	Mayoría las tiene sin mantenimiento, sólo algunos tiene arreglados
Material de la pared	N°	Dificultades visibles en uso y mantenimiento
Casas con pared de adobe.	99	La mayoría las casas están construida artesanalmente
Material del techo	Nª	Dificultades visibles en uso y mantenimiento
Casa con techo de calamina	04	Pobladores tienen casas de calamina y sufren frio y ruido
Paja	95	

Fuente: II Taller de PDC Saccsahuilca, 2016

Como se puede percibir en el cuadro 16 el 99% de las viviendas predominan con pisos de tierra, mientras que sólo el 01% están en base a cemento u otro. Asimismo, en cuanto a los techos de las viviendas predomina la paja; sólo 04 viviendas cuentan con techo de calamina.

Cuadro 11: viviendas según la disposición de sus ambientes

Ambientes	N° viviendas	Dificultades que se observan
Padres e hijos duermen en ambientes separados.	64	La mayoría de los pobladores no cuentan con habitaciones independientes
Cocinas mejoradas con desfogue de humo o chimenea.	35	Algunos pobladores cuentan con cocinas mejoradas.

Fuente: Il taller de PDC Saccsahuilca, 2016

2.2. DIMENSIÓN ECONÓMICO

La principal actividad económica de los pobladores es agropecuaria, 89% de la población se dedica a esta actividad. El espacio es adecuado para los cultivos y ganadería, debido a la diversidad de sus climas y tierras agrícolas con aptitud. En algunos sectores cuentan con abundante recurso hídricos, como en el caso del sector medios de Saccsahuilca.

Desde la intervención de los proyectos productivos de varias instituciones, se ha promocionado el cultivo y fortalecimiento de capacidades en la producción de papas nativas, siembra de hortalizas y también, de alguna manera, el manejo de suelos, adoptando tecnologías como el uso de tractor agrícola para la producción de papas nativas que últimamente ha generado rendimientos superiores a

la producción tradicional; este cambio se replica en vecinas comunidades. De una producción promedio de 300 gramos por mata se logra aumentar a un promedio de 1.5 a 2 kilos de papa por mata. De 1 ha con 10 cargas de semilla sacan 10 cargas. En promedio una familia trabaja 1 ha cada año.



Las principales cultivos son cebada, ocas, año, habas y lizas productos desarrollados en el segundo año en los laymes; primer año papa, segundo año lizas, oca, año, cebada.

La actividad de producción mayor en la comunidad es papa nativa, pero los principales problemas en papa es la caracasaca, producida por heladas, rancha, seca, diabrotica, epitrix, pérdida de fertilidad de la tierra y deficiente selección de la semilla de papa.

Cuadro 12: producción y rendimiento de cultivos de la comunidad

Cultivo	Superficie (hectáreas)	Rendimiento promedio (kg./ha)	Mes de siembra	Mes de cosecha	Costo de producción (ha/soles)
1.papa	02	3 tn	oct.	may.	1950
2.haba	0.2	50kg	nov.	jun.	180
3.olluco	0.2	200kg	set.	abrl.	300
4.oca	0.2	200kg	set	abrl.	300
5.maswa	0.2	200kg	set.	abrl.	300

Fuente: I Taller de PDC Saccsahuillca, 2016

En 2015 y 2016 los productores de papa nativa de Saccsahuillca se constituyeron para formalizarse y asociarse junto con los restaurantes de Challhuahuacho que proveen alimentación para los trabajadores de la empresa MMG Las Bambas; con ello lograron mejorar los precios de papas (S/.15.00) realizando la entrega de 200 kilos semanalmente.

Cuadro 13: costo de la producción y tecnología empleada

Cultivo	Precio chacra (soles/kg)	Tecnología usada		Destino		
		Tradic.	Semi Tecnof.	Auto consumo	Venta	otro*
1.Papa	6000	X		X	X	X
2.Haba	200	X		X		
3.Olluco	400	X		X		
4.Oca	400	X		X		
5.Maswa	400	X		X		

Fuente: I Taller de PDC Saccsahuillca, 2016.

Los productores de papa nativa de la comunidad de Sacsahuillca participan en las ferias distritales obteniendo solicitudes de demanda importante sobre todo de las variedades de papas nativas. Los principales cultivos de nuestra comunidad que se comercializan son la papa, olluco, habas y otros.

a. **Tipo de riego**, la producción agrícola depende estrictamente de la presencia de lluvias y está expuesta a las heladas –granizadas, el éxito de la cosecha dependerá de las condiciones climáticas que en los últimos años se presenta de manera más intensa y extrema con intensas heladas, lluvias, sequías o veranillos, irregularidad en la presencia de lluvias.

Respecto a la producción pecuaria, en la comunidad crían y venden el ganado vacuno y ovino a acopiadores y/o rescatistas que visitan la comunidad; en los últimos meses ha mejorado el precio de venta de la carne de ovino de 10 a 12 soles por Kg., mientras que el precio por el ganado vacuno mantiene entre 600 a 700 soles.

b. **Infraestructura productiva**, escasa infraestructura productiva respecto al sistema de riego, cuentan un sistema de riego por aspersión en la parte media de Sacsahuilca, para ello se cuenta con un reservorio en la parte alta. Los pobladores, no desarrollan una conducta responsable sobre el cuidado y optimización de agua.

222 GANADERIA

Crianza de animales mayores, los pobladores que acostumbra criar ganado criollo en cantidades y de manera desordenada, actualmente vienen disminuyendo y mejorando por la adquisición de animales mejorados como la raza brownswiss y Holstein.

Cuadro 14: crianza de animales mayores

CRIANZA DE ANIMALES MAYORES			
Animales	Cantidad/familia	Extensivo (crianza en el campo)	Autoconsumo
Vacuno	10	X	X
Ovino	120	X	X
Caballo	05	X	X

Fuente: I taller de PDC Sacsahuilca, 2015

Crianza de animales menores, es mayormente desarrollada por las mujeres madres, con la finalidad de generar un ingreso económico en la unidad familiar, el tipo de crianza es de manera extensiva y carecen de asistencia técnica.

Cuadro 15: sistema de crianza de animales menores

Especies	Cantidad aproximada por familia	Sistema de crianza		Destino	
		Extensivo (campo abierto)	Intensivo	Autoconsumo	enta
Cuy	50	X		X	X
Gallina	12	X		X	X

Fuente: I Taller de PDC Sacsahuilca, 2015

223. Minería, actividad que viene influenciando en la comunidad con el proyecto minero de las BAMBAS, sin embargo la empresa MMG Las bambas no tiene presencia, se espera que con el plan de desarrollo comunal se cuente con la presencia de algún proyecto que beneficie a la comunidad.

224. Forestal, anteriormente la comunidad no desarrollo ninguna actividad de reforestación, actualmente el proyecto *Bosques manejados* viene reforestando en la comunidad. La comunidad de Saccsahuilca solicitara un vivero forestal con el objetivo de salvaguardar la vida de los comuneros desarrollando acciones de forestación, por el temor de sufrir la contaminación por la actividad minera, decisión aprobada en reunión comunal.

2.3. DIMENSIÓN TERRITORIAL Y AMBIENTAL

a. Accesibilidad

La comunidad cuenta con una carretera de cruce en Arcospampa Challhuahuacho con una sola vía. Caminos de herradura desde Mara - Challhuahuacho, el acceso del público hacia la comunidad es inter diario en el periodo de abril a noviembre.

Cuadro 16: vías de comunicación

Destino	Distancia (Km)	Tipo de vía	Tipo de movilidad	Frecuencia de salida	Tiempo de viaje (hrs)	Costo (S/.)	Acceso en temporada de lluvia
Capital del distrito	10 KM	Afirmada	Varios	Cada 30 min	0.40 hrs	5.00	No existe
Capital del provincia	45	Afirmada	Camión/combi	diario	2 hrs	10.00	Has cierta parte
Capital de la región	150	Afirmada	Combi	Diario	7 horas	40.00	Has cierta parte

Fuente: II Taller de PDC Saccsahuilca, 2016

Camino de herradura, la comunidad se encuentra dispersa y hacen uso de caminos de herradura que conduce del Distrito de Mara - Challhuahuacho con un promedio de una 3 a 4 horas de caminata, otro camino utilizado por los comuneros para ir a sus cabañas de 1.5 a 02 horas.

2.3.2. Recursos naturales

a. **Flora y fauna**, por la misma topografía de la comunidad desde 3100 msnm a 4450 msnm, se posee inmensa cantidad de especies arbustivas, forestales, animales que existen, entre las que tenemos son silvestres y domésticas.

Cuadro 17: principales recursos naturales en la comunidad

Especies		Descripción
FLORA	Plantas nativas y forestadas	Retama, chillka, huaranhuay, huamanchilka, molle, mancapaqui, eucalipto, chachacoma, toq'arhuay, sauco, tancar, tayanco, lloque, llauilli, alizo, quishuar, tara, Tasta, chuyllur, alizo, Samburhuay, Nigua, Cabuva y Huarango.
	Hierbas medicinales	Ticllayhuarmi, marancera, turpa, pilli, pacha muña, hanccoripa, surfo, chicmo, cactanpa, taya, kinsacucho, achayccayra, ajenjo, manzanilla, maquimaqui, grama, ciraq'a, supayq'arq'o, chacanuay, tarwi, lisa lisas, pita, chilca, chusuchilca, menta matico, marq'o, malva, llauilli, yawar choncca, mullaca, romero, pampa marancera, chiucro, achicoria, Arccolla, arrayan, berros, mutuy blanco, nabos, pachatayanca, peperme, pinco pinco, rosas, ruda, chuyllur, glavel, cola de caballo, culantro, geranio, tara, toronjil, trébol, totahuayrasq'a, valeriana, verbena, hinojo, kisa, yahuarchoncca, y otros.
	Frutas	Ttumbo, tintin, sauco capulí, manzano, durazno, machamacha, tankar, Jullu jullu, Sanqui, Haguaymanto, huaracco, Qoyllompo, Paccay, Nispero, Higo, Uva, Manzana y Chirimoyo.
	Flores	Azul surfo, chullchu, clavel de la puna, achanqayra, lirio, panti, clavel blanco surfo, fallcha rojo y azul, chinchilpa, margaricantus, margarita, cala, Qello Comadres, huaranguay, pensamientos, chihuauay, Boton de oro, Amancae, Uchu uchú y Qarhuaypiña.
	Pastos naturales	Gramma, ichu, concoma, sunchu, cinta cachu, trébol, pilli, chicmu, Occoruro, totora
	Bosques	Qeuña, chachacoma, lambras, kero, tankar, tayanka, mutuy, maycha, qayara, chamana, tasta, aceituna, pauca, unca, lara, molle, retama y chachacomo.
FAUNA	Animales existentes	Venado, pájaro carpintero (pito o jacacllu), el zorzal negro (chihuaco), paloma urpi, el cóndor, puma, perdiz, vizcacha, águila, huamán, , huaychao, tuku, zorro, zorrillo, lechuza, cernícalo, gorrión, liulecca, quillinchu, huaychao, cóndor, kukuli, pucupuco, tuku, picafior, tuya, kullku, monseñor, oqe pichincu, murciélago, halcón, y otros.

Fuente: II Taller de PDC Sacsahuilca, 2016

b. Manejo y gestión de residuos sólidos

Los pobladores de Sacsahuilca no cuentan con un relleno sanitario de manejo familiar, solo con botadero abierto sin control alguno. Se percibe la acumulación de desechos que colapsaron y están siendo llevados por viento incluso a los riachuelos cercanos.

En ninguna familia de la comunidad existe un micro relleno sanitario, solo botadero de basura sin seleccionar.

c. Cultura y cuidado del agua, en el año 1999, iniciaron con algunas actividades de protección de fuentes de agua, con el apoyo de la ONG Chaninchasun y aquella vez la municipalidad distrital tenía un proyecto de motivación a las actividades de protección y gestión para el cuidado. Desde aquella fecha el programa Bosques Manejados del Gobierno Regional de Apurímac venía implementando concursos de protección de manantes, implementación de instrumentos de gestión comunal y aparte forestación con pinos y cceuñas en más de 20 has.

2.4. DIMENSIÓN INSTITUCIONAL

Dentro de la institucionalidad comunal, la máxima autoridad es la asamblea general de comuneros, que concentra a todos los órganos de gobierno como directiva comunal, comités especializados y organizaciones sociales.



La organización comunal; es un conjunto de familias, que conviven en un determinado territorio, bajo los principios de reciprocidad, parentesco y costumbres. Regido por su propio reglamento y estatuto comunal. Interactúan en el espacio social, económico y político. El promedio de integrantes es de 3 a 4 miembros / familia.

Organización comunal de Saccsahuilca



2.4.1 ACTORES LOCALES Y AUTORIDADES

Dentro de los actores locales; está constituido por una junta directiva activa por 2 años, con reconocimiento ante registros públicos y son los siguientes: madres lideresas de juntos, club de madres, comité de vaso de leche, comité de regantes, JASS, club deportivo, APAFA, teniente y agente municipal.

Cuadro 18: descripción del cuerpo de autoridades comunales

Cuerpo directivo y demás autoridades comunales			
Junta directiva comunal	Teniente gobernador	Agente Municipal	Juez de Paz

Fuente: I Taller de PDC Saccsahuilca, 2016

La autoridad con representatividad titular y legal es el presidente comunal y componentes de la directiva comunal; así mismo existen autoridades políticas de la comunidad (o de competencia específica).

Cuadro 19: descripción de los comités especializados

Comités especializados en la comunidad									
Comité de vaso de leche	Comité de Regantes	JASS	Rondas campesinas	APAFAS	Club deportivo Martin	Promotores de salud	madres lideresas de juntos	Club de Madres	CODECO

Fuente: I Taller de PDC Saccsahuilca, 2016

Los comités especializados son órganos consultivos, asesoría y responsables de acciones específicas en la comunidad y están sujetos a dar cuenta a la directiva comunal y a la asamblea. Las demás organizaciones de interés específico, sectorial o grupal (Club de madres, deportivos u otros) se desempeñan como comités especializados, según el Reglamento de la Ley General de comunidades campesinas Decreto Supremo N° 008-91-TR.

Instituciones públicas

En la comunidad vienen trabajando instituciones gubernamentales, los cuales llegan a la comunidad mediante proyectos productivos, servicios, nutrición, salubridad y gobernabilidad.

Los gubernamentales

- ❖ Programas Sociales (Juntos, Pensión 65, Q'ali Warma)
- ❖ Instituciones Educativas (Inicial y Primaria)
- ❖ Gobierno Regional de Apurímac
- ❖ Municipalidad Provincial de Cotabambas
- ❖ Municipalidad Distrital de Mara
- ❖ Centro de salud de Mara.

La junta directiva y los líderes de la comunidad realizaron las siguientes actividades:

- La observación de los bienes de patrimonio de la comunidad
- Inventario de los bienes de la comunidad
- Identificación las principales herramientas de la comunidad
- Consulta de los ex miembros de la junta directiva de la comunidad.

Bienes de comunidad, tiene cementeras, laymes, casa de vigilancia materna y almacén de herramientas agrícolas.

Cuadro 20: calendario de actividades de la comunidad

MES	Actividades Agropecuarias.	Fechas de Festivos
Enero	Segundo aporque de papa	
Febrero	Permanecen en la cabaña	La comunidad celebra la fiesta de carnavales de una manera típica y organizados por autoridades
Abril	Cosecha de mashua quinua	Viernes Santo y pascuas
Mayo	Cosecha de papa	
Junio	Elaboración de chuño moraya	
Julio	Almacenamiento de chuño	27 hasta 29 de julio fiesta en honor a la independencia del Perú
Agosto	Elaboración de casa	
Setiembre	Elaboración de casa	
Octubre	Siembra de papa olluco y oca.	
Noviembre	Siembra de haba quinua	01 noviembre Todos los santos
Diciembre	Primer aporque de papa	

Fuente: directiva comunal periodo 2015- 2016 Saccsahuillca

2.5. ANÁLISIS INTERNO y EXTERNO DE LA COMUNIDAD

2.5.1. FODA DE LA COMUNIDAD DE SACCSAHUILLCA

La comunidad identifica sus debilidades para superarlas aprovechando sus potencialidades, identificando sus fortalezas, oportunidades propias de la comunidad.

DESARROLLO SOCIAL	
Fortaleza	Debilidades
<ul style="list-style-type: none"> • Disponibilidad de un centro educativo Primario e Inicial. • Existe Programas, sociales del estado • Disponibilidad de servicios básicos (agua, luz, desagüe) • Existe centros recreacionales (estadio, ruedo toros y una loza deportiva) • Promotores de salud capacitados que visitan a la comunidad 	<ul style="list-style-type: none"> • Presencia del Alcoholismo • Falta de equipamiento de los centros educativos de ambos niveles. • Incremento de la tasa de desnutrición infantil en la infancia. • Débil compromiso de los padres de familia con la educación. • Falta implementar programas educativos
Oportunidades	Amenazas
<ul style="list-style-type: none"> • Presencia del gobierno regional (Programa Bosques Manejados) • Municipalidad Prov. Cotabambas (Gerencia de desarrollo social, ODEL y ATM) • Federación campesina organizada • Promoción de talleres por las instituciones públicas 	<ul style="list-style-type: none"> • Disminución de la población estudiantil de ambos niveles educativos • Disminución de docentes • Focos de contaminación con residuos solidos • Pérdida de valores • Mayor consumo de alimentos convencionales • Mayor asistencialismo por parte del gobierno con programas sociales

DESARROLLO ECONÓMICO	
Fortaleza	Debilidades
<ul style="list-style-type: none"> • Un clima adecuado para cultivos • Disponibilidad de agua e infraestructuras de riego por gravedad • Trocha carrozable. • Terrenos apropiados para desarrollar la actividad agropecuaria. • Existencia de pastos naturales para la crianza de vacunos, ovinos y otros • Disponibilidad de energía eléctrica • Diversidad de cultivos andinos ya sea tubérculos y cereales. • Existencia recurso forestal nativo y exótico. • Disponibilidad de recursos metálicos 	<ul style="list-style-type: none"> • Débil compromiso de la municipalidad hacia las comunidades • Escaso aprovechamiento de los recursos naturales que existe en la comunidad • Débil organización de la comunidad en conformar asociaciones productivas. • Escaso desarrollo de capacidades en el manejo de crianza de animales mayores y menores. • Débil organización comunal en el manejo y conducción de los sistemas de riego • Desconocimiento de manejo y conservación de pastos y forrajes
Oportunidades	Amenazas
<ul style="list-style-type: none"> • Presencia de instituciones gubernamentales y no gubernamentales para promover el desarrollo económico local, como la Municipalidad Provincial a través de la gerencia de la ODEL • Creciente demanda de productos agroecológicos en los mercados locales • Presencia de programas del gobierno como aliados, Agroideas, Procompite, que apoya la actividad productiva. • Presencia de la Dirección regional agraria • Presencia de entidades bancarias que financian créditos como capital de trabajo 	<ul style="list-style-type: none"> • Presencia de plagas, enfermedades y parásitos que afectan en la actividad agrícola y pecuaria. • Presencia de cambios climáticos por efecto del calentamiento global de tierra • Incremento de precios en los mercados de insumos agrícolas y pecuarios. • Mayor presencia de intermediarios que no pagan precios justos al productor rural • Presencia de fenómeno del niño y niña • Trámites engorrosos para acceder a créditos financieros de cooperativas y AGROBANCO
TERRITORIO Y MEDIO AMBIENTE	
Fortaleza	Debilidades
<ul style="list-style-type: none"> • Trocha carrozable a Cusco-Chalhua. • Disponibilidad de agua para la producción agropecuaria • Contamos con un título de propiedad de la comunidad • Clima adecuado para el desarrollo agropecuario y en especial fruticultura. • Amplia disponibilidad de especies arbóreas tanto exóticos y nativos en diferentes pisos • Contamos con amplia disponibilidad de plantas medicinales • Contamos con servicio de cobertura telefonía móvil, movistar y Claro • Cobertura de radios FM y AM de Cusco, Challhuahuacho, Tambobamba y otros. 	<ul style="list-style-type: none"> • Tenemos una topografía accidentada • Falta de saneamiento físico legal del territorio de la comunidad • Poca conciencia en la disposición de residuos sólidos • Escaso conocimiento de protección y conservación de la flora y fauna silvestre. • Débil compromiso sobre acciones de siembra y cosecha de agua • Desconocimiento de Zonificación Ecológica y Económica y en ordenamiento territorial de la comunidad • Desconocimiento sobre manejo de praderas y conservación de suelos.
Oportunidades	Amenazas
<ul style="list-style-type: none"> • ZEE de la Provincia de Cotabambas • Creciente consumo de alimentos sanos. 	<ul style="list-style-type: none"> • Cambio climático y aparición de nuevas plagas y enfermedades extrañas. • Modificación de las estaciones del año por

<ul style="list-style-type: none"> • Apoyo SERFOR en conservación y manejo de recursos naturales (Flora y Fauna) • Políticas del MINAM para conservar la biodiversidad, promover ordenamiento territorial • Acuerdos internacionales sobre retribución por servicios Eco sistémicos. 	<p>efecto del cambio climático</p> <ul style="list-style-type: none"> • Mayor efecto negativo de sequias, heladas y granizadas. • Conflictos territoriales con las comunidades vecinas por territorio • Contaminación del agua y suelo por parte de productos agroquímicos • Política ambiental escasamente implementada en la comunidad.
DESARROLLO INSTITUCIONAL	
Fortaleza	Debilidades
<ul style="list-style-type: none"> • Directiva comunal vigente en los registros públicos • Disponibilidad de herramientas de gestión comunal (estatuto, libros de actas) • Disponibilidad de Comités especializados. • Comuneros y (as) identificados con su comunidad. 	<ul style="list-style-type: none"> • Desconocimiento de funciones de los directivos. • Falta de infraestructura de la casa comunal. • Falta promocionar el liderazgo en los jóvenes • Poca operatividad de estatuto comunal y reglamentos de los comités especializados • Desinterés de los jóvenes para promover el desarrollo comunal • Débil fortalecimiento de la directiva comunal y demás comités especializados.
Oportunidades	Amenazas
<ul style="list-style-type: none"> • Presencia del Gobierno Regional de Apurímac a través del (Programa Bosques Manejados) • Ley de Consulta Previa y convenio 169 y la OIT • Programa sociales del gobierno central 	<ul style="list-style-type: none"> • Decretos y Leyes en contra de las comunidades campesinas • Conflictos por el saneamiento territorial en límites con comunidades vecinas • Prohibición de nuestros usos y costumbres. • Perdida de costumbres tradicionales en la juventud. • Migración de comuneros jóvenes a las ciudades

III ANÁLISIS ESTRATÉGICO

3.1. PROPUESTA DE DESARROLLO

Tendencias que influyen en el desarrollo comunal

Lo que pasa afuera influye para bien o para mal en el distrito, en la comunidad como en la vida de cada una de las familias, por ello es necesario analizar que está pasando en otros lugares cercanos en donde a veces nos relacionamos o requerimos ir para realizar alguna gestión, aspectos que nos pueden servir para nuestro desarrollo y que podríamos considerar para aprovechar o cuidarnos:

- a) **Dinamización de la economía**, es decir hay más trabajo temporal en lugares como Chalhahuacho, Mara, Haqira y también en Chumbivilcas, Ccapacmarca y el mismo cusco ello se ve por algunas inversiones que se realizan a partir de estado o el sector privado como la empresas mineras, igualmente los comuneros que trabajan minería artesanal tienen más dinero y compran más; pero estos productos provienen de otras zonas pudiendo ser producidas en nuestra zona.
- b) **Apertura de mercados para productos andinos**, en el mundo el consumo de las personas está cambiando, y algunos alimentos andinos como la quinua está teniendo preferencia, constituyendo una oportunidad que están aprovechando muchas familias de otras comunidades parecidas. En las ciudades de Chalhahuacho, Mara, Haqira, Tambobamba, Chumbivilcas y tras partes existen mayores demandas de alimentos.
- c) **Mayor interés por el cuidado de la biodiversidad**, en el mundo existe más preocupación por el medio ambiente y el cambio climático, como parte de esa preocupación existen presiones también para que las empresas desarrollen una minería responsable; asimismo, cada vez más empresas grandes, se comprometen en pagar a las comunidades que mantengan bosque forestal.
- d) **Programas sociales** que demandan que productos locales, además del vaso de leche, como nunca antes el estado está realizando compras de alimentos locales, para programas como Qaliwarma, comedores escolares etc. en cada distrito, sin que exista una organización capacitada para vender los productos que demanda.

3.2. VISION DE DESARROLLO AL 2021

Los escenarios y tendencias sociales, políticas y económicas actuales, influyen en la búsqueda de “mejor calidad de vida” de los pobladores, por tanto la calidad de vida y desarrollo comprende:

- a. La generación de empleo,
- b. La reducción de la pobreza,
- c. El bienestar y las capacidades,
- d. La adaptación, recuperación y disminución de la vulnerabilidad, y
- e. Aprovechamiento responsable de los recursos naturales con los que se dispone.

De otro lado, la propuesta consensuada para el proceso de desarrollo comunal, debe tener relación de las visiones a nivel comunal, distrital, provincial y regional. Asumiendo que estas visiones están vinculadas al Plan Bicentenario del Perú al 2021, en el marco del cumplimiento de 200 años de independencia peruana. Con estas consideraciones; la visión de desarrollo de la Comunidad de Saccsahuillca se enmarca en los postulados y principios del Desarrollo Humano Sostenible y la propuesta para el año 2021 se resume en el siguiente enunciado:

Visión de Saccsahuillca

La comunidad de Saccsahuillca, al 2021 es líder y sólida organizacionalmente, con buena calidad de vida a través de la implementación de servicios de educación, salud, saneamiento de calidad, donde la producción agropecuaria es la actividad que genera ingresos económicos para las familias, aprovechando responsablemente los RRNN y con buena cultura ambiental.

En el diseño y análisis de la presente visión, hemos visto por conveniente que debe tener la coherencia y relación con la visión del Plan de Desarrollo Concertado distrital de Mara, Provincial de Cotabambas y Regional de Apurímac. De la misma forma debe tener coherencia con lo desarrollado en el Plan bicentenario Perú al 2021.

3.3. PROGRAMACIÓN MULTI ANUAL DE PROYECTOS DE INVERSIÓN

EJE DE DESARROLLO SOCIAL

Promover el desarrollo humano e integral de las familias de Saccsahuilca, mediante la promoción de la salud, educación de calidad, fomento de la cultura e identidad, finalidad suprema del presente plan.

Proyectos / actividades(educación)	Ámbito	Responsable	Periodo de ejecución de proyectos					
			2016	2017	2018	2019	2020	2021
Construcción, mejoramiento y ampliación de la Institución Educativa de nivel primario con su cerco perimétrico	Saccsahuilca	La Municipalidad y la empresa las bambas		X				
Construcción de nivel inicial de San Antonio de Choquemayo	San Antonio de Sacsahuilca	Municipalidad y empresa las bambas			X			
Capacitación y especialización de docentes de primaria y secundaria	Saccsahuilca	DREA/ UGEL/ MINEDU	X	X	X	X	X	X
Implementación de escuela de padres sobre cumplimiento de obligaciones de padre en educación	Saccsahuilca	DREA/ UGEL/ MINEDU y Comun.	X	X	X	X	X	X
Mejoramiento e implementación con biblioteca virtual para Educación inicial y primario	Saccsahuilca	UGEL, Municipalidad y Comunidad			X			
Construcción Biohuerto escolar en inicial y primaria	Saccsahuilca	Dirección	X				X	X
Construcción, mejoramiento de infraestructura y equipamiento puesto de salud de Choquemayo	San Antonio de Choquemayo	Municipalidad y la empresa			X			
Construcción de saneamiento básico integrado de la comunidad	Saccsahuilca y Choquemayo	Municipalidad, FOSBAN y comunidad		X				
Capacitación al JASS y asistencia técnica para tratamiento de agua de consumo	Saccsahuilca	Salud y empresa las bambas	X	X	X	X	X	X
Ampliación de reservorio de captación y servicios de agua potable en las viviendas dispersas	Sacsahuilca	MMG, Municipalidad y Gob. Regional		X				
Construcción de relleno sanitario a nivel familia y comunal	Choquemayo y Saccsahuilca	Municipalidad Dist. y Prov. y comunidad		X				

La comunidad campesina de Saccsahuilca fue reconocida mediante la R.D.O84-2001-DRAG/AP de fecha 05 de Mayo del año 2001.

Plan de desarrollo comunal de Sacsahuilca al 2021

EJE DE DESARROLLO ECONÓMICO								
<ol style="list-style-type: none"> Promover la producción diversificada de cultivos de acuerdo a los pisos ecológicos del territorio comunal. Promover la producción agropecuaria con excedentes para incorporar el valor agregados a través del fomento de la asociatividad y la incorporación de tecnologías adecuadas. Garantizar la infraestructura productiva para la masificación de producción de papas nativas, ganado ovino y vacuno para su respectiva comercialización en el mercado local, regional y nacional. Promover el ordenamiento e incremento de las actividades de comercio en la jurisdicción mediante la planificación y establecimiento de normas adecuadas. 								
Proyectos /actividades	Ámbito	Responsable	Periodo de ejecución de proyectos					
			2016	2017	2018	2019	2020	2021
Construcción instalación de vivero forestal comunal con plantas nativas y exóticas	Saccsahuilca	Municipalidad , MMG Las Bambas			X			
Conformación y formalización de asociaciones agropecuarios por cadenas productivas	Saccsahuilca	Comunidad, municipalidad, la empresa MMG y Gob. Reg.		X	X	X	X	
Fortalecimiento de capacidades en la Asociación de productores de papas nativas	Saccsahuilca	La comunidad y municipalidad	X	X	X	X	X	X
Elaboración de plan de negocios para la adquisición de tractor agrícola.	Sacsahuilca	La empresa las bambas	X	X	X	X		
Asistencia técnica permanente en producción y selección de papas	saccsahuilca	La comunidad, municipalidad y ONGs	X	X	X	X	X	X
Construcción e instalación de biohuertos comunales	Saccsahuilca	Municipalidad empresa las bambas	X	X	X	X	X	X
Producción de hortalizas a base de abonos orgánicos, naturales	saccsahuilca	Comunidad , municipio y ONGs		X	X	X	X	X
Crianza de trucha y reproducción de alevinos	Saccsahuilca	La empresa las bambas la municipalidad	X	X	X	X	X	X
Formalización de asociación productora de cuyes, porcinos, ovinos y de ganado lechero.	Sacsahuilca	La empresa MMG las bambas	X	X	X	X	X	X
Asociación de producción lechera	Sacsahuilca	Le empresa MMG las bambas		x	x	x	x	
Producción de pastos cultivados	Sacsahuilca	Empresa MMG las bambas y la municipalidad		x	x	x	X	X

La comunidad campesina de Saccsahuilca fue reconocida mediante la R.D.O84-2001-DRAG/AP de fecha 05 de Mayo del año 2001.

EJE DE DESARROLLO TERRITORIAL Y AMBIENTAL

Objetivos estratégicos

- Mejorar la cobertura de los servicios de limpieza pública mediante la optimización de los recursos de la comunidad con la participación de los pobladores.
- Promover el ordenamiento territorial de la comunidad a través de la puesta en valor del territorio, el ordenamiento de las actividades económicas agropecuarias, el manejo eficiente de los recursos comuneros, control de la zona rural y urbana.
- Promover acciones y acuerdos para aprovechamiento responsable y la adecuada gestión de recursos naturales.

Proyectos/ actividades	Ámbito	Responsable	Periodo de ejecución de proyectos					
			2016	2017	2018	2019	2020	2021
Forestación y reforestación con especies nativas y exóticas en el cerro Apu Ccaca,	Sacccahuilca	Comunidad, Gobierno Regional, Municipio y MMG	X	X	X	X	X	X
Construcción y mejoramiento de carretera al layme papal de la comunidad	Sacccahuilca	Municipalidad y la empres las bambas	X	X	X	X	X	X
Inventariado y protección de ojos de manantes con plantas nativas	Sacccahuilca	Comunidad, municipalidad y ALA	X	X	X	X	X	X
Estudio de ZEE para el ordenamiento del territorio de la comunidad	Sacccahuilca	Comunidad la municipalidad, ONGs.	X	X	X	X		X
Instalación de relleno sanitario y cilindros de basuras en el sector urbano de la comunidad.	Sacccahuilca y Cchoccemayo	Comunidad- COGEB0 y Municipalidad		X	X			
Impulsar el saneamiento territorial de la comunidad con respecto a las colindas.	Sacccahuilca	Comunidad, COFOPRI y FORPRAC		X	X			

La comunidad campesina de Saccsahuilca fue reconocida mediante la R.D.O84-2001-DRAG/AP de fecha 05 de Mayo del año 2001.

Plan de desarrollo comunal de Sacsahuilca al 2021

EJE DE DESARROLLO INSTITUCIONAL								
PROYECTOS PRIORIZADOS EN EL EJE DE DESARROLLO INSTITUCIONAL								
1. Adquirir el beneficio de la comunidad o algunas instituciones de la comunidad.								
2. Recupera las costumbres ancestrales de la comunidad de Saccsahuilca y expandir a nivel distrital provincial o regional.								
Proyectos /actividades	Ámbito	Responsable	Periodo de ejecución de proyectos					
			2016	2017	2018	2019	2020	2021
Construcción local comunal y equipamiento del local comunal	Saccsahuilca	Municipalidad , MMG Las Bambas	X					
Construcción de iglesia católica y mejoramiento del estadio comunal de Saccsahuilca	Sacsahuilca	Convento con iglesia Haqira y comunidad			X			
Construcción de ruedo de toros y construcción de hipódromo	Sacsahuilca	Comunidad mediante faenas	X	X				
Canchas sintéticas para cada barrio en Saccsahuilca y Choccemayo	Sacsahuilca	Municipalidad y empresa las bambas		X	X			
Construcción y mejoramiento de cementerio comunal	Sacsahuilca	Municipalidad y comunidad		X				
Gestionar la formalización de la asociación proveedores de material agregado y de construcción	Sacsahuilca	Municipalidad y Comunidad		X	X			
Creación empresa comunal	Sacsahuilca	Municipalidad y empresa las bambas		X				
Promover actividades culturales para recuperar tradiciones y costumbres en la comunidad	Saccsahuilca	Comunidad, municipalidad y empresa las bambas	X	X	X	X	X	X

La comunidad campesina de Saccsahuilca fue reconocida mediante la R.D.O84-2001-DRAG/AP de fecha 05 de Mayo del año 2001.

IV. PROCESO DE IMPLEMENTACION DEL PLAN DE DESARROLLO COMUNAL

La constitución del CODECO es un espacio de toma de decisiones, instancia de participación y articulación de los actores locales, autoridades comunales, políticas y organizacionales con el fin de generar espacio de concertación, coordinación y toma de decisiones en la generación de políticas de desarrollo comunal.

Entre sus funciones está, llevar a cabo el proceso de elaboración participativa de instrumentos de planificación territorial como el Plan de Desarrollo Concertado de la Comunidad, gestión de su territorio, a la vez fortalecer los procesos de participación comunal a través de prácticas ancestrales como el *Ayni* y el *Minka* que permitan mejorar y resolver problemas de manera colectiva.

Por otro lado, la vigilancia de la calidad de los servicios públicos de los sectores del Estado como Salud y Educación y servicios de la comunidad. A la vez la generación de espacios de dialogo para una convivencia armónica de la comunidad y su entorno, en cuanto a las actividades de desarrollo agropecuario, así como también de acceso, aprovechamiento racional y equilibrado de los recursos naturales.

Finalmente el **CODECO**, tiene la función de implementar la ejecución del Plan de Desarrollo de la Comunidad Saccahuilca de 2015 al 2021, a través de procesos de gestión participativa como priorización de propuestas para el Presupuesto Participativo, gestión de proyectos de inversión pública, programación de acciones comunales conjuntas, búsqueda de financiamiento de fuentes de Cooperación Técnica Internacional, gestión de fondos concursables, firma de convenios interinstitucionales y otros que permita mejorar los niveles de vida de la población de Saccahuilca con un enfoque de desarrollo territorial.

INTEGRANTES DEL CODECO

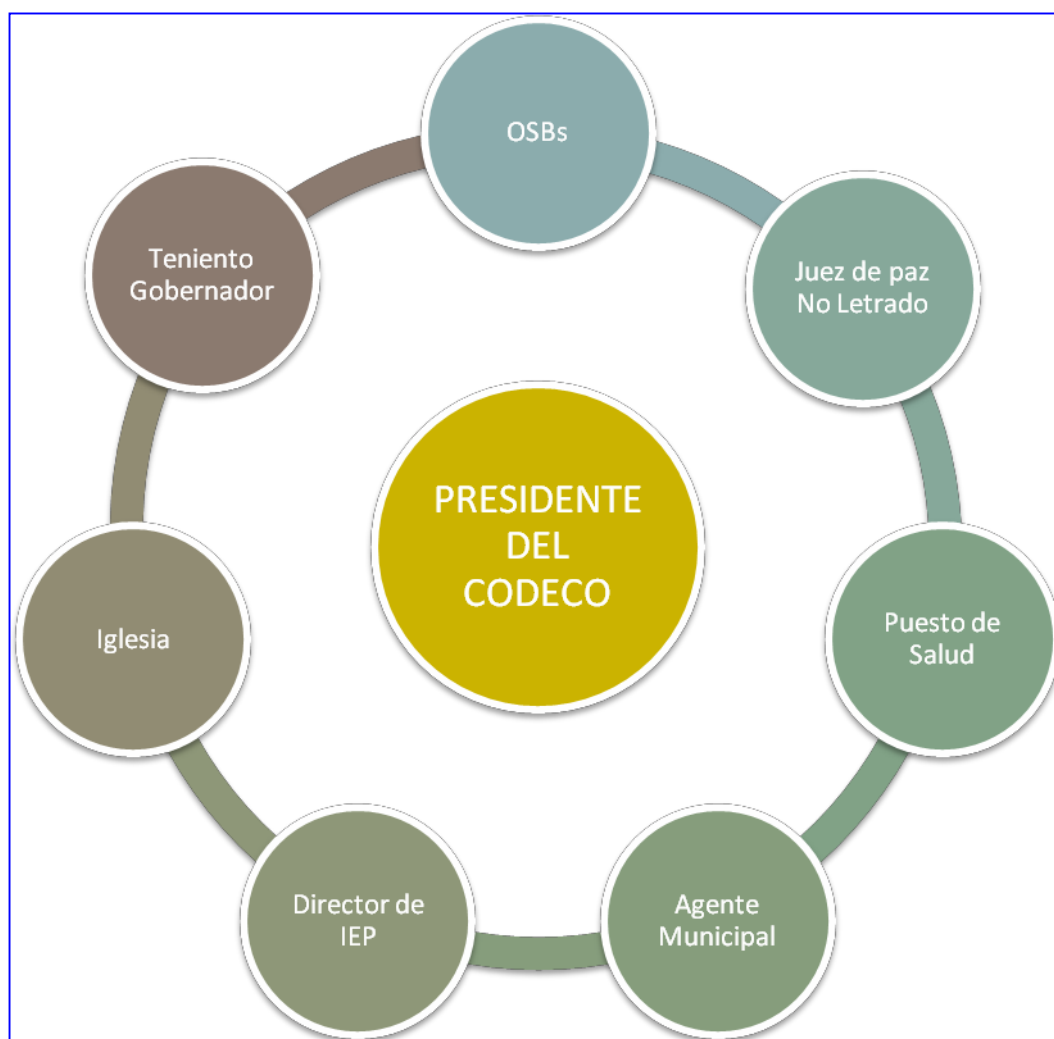

4.1. ESTRUCTURA ORGÁNICA DEL CONSEJO DE DESARROLLO COMUNAL DE LA COMUNIDAD SACSAHUILLCA

La directiva comunal de la comunidad para institucionalizar al CODECO deberá promover el nombramiento, la elección del presidente de CODECO, y la Secretaria Técnica, cargos que deberán ser asumidos por una de las instituciones colegiadas y acreditadas.

La comunidad campesina de Sacsahuilca fue reconocida mediante la R.D.O84-2001-DRAG/AP de fecha 05 de Mayo del año 2001.

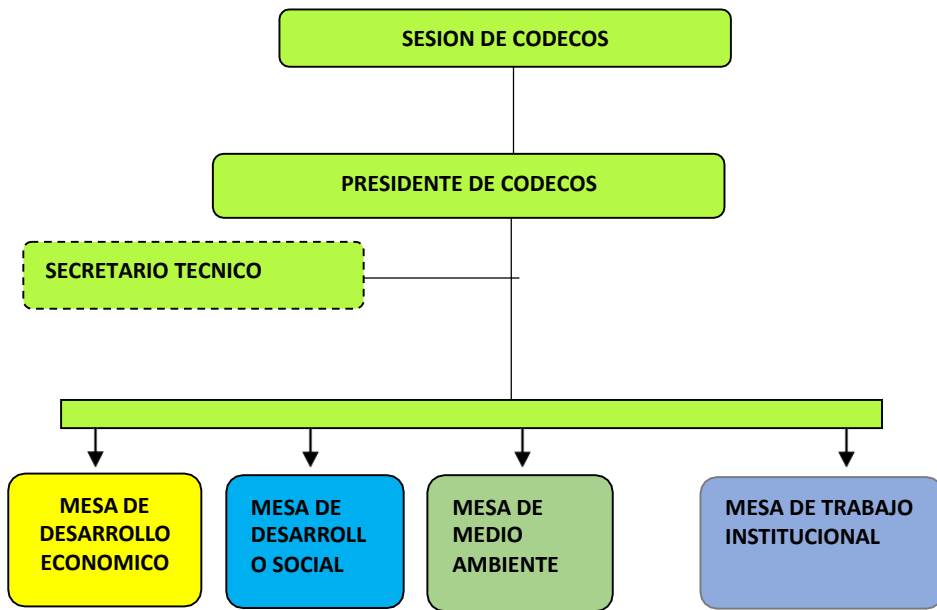

4.2. FUNCIONAMIENTO DE CODECO

Para el funcionamiento y cumplimiento de funciones de los miembros del CODECO, se deberá elaborar el reglamento interno de forma participativa y esta deberá ser validada bajo consenso, en sesiones promovidas por el presidente. Seguidamente se procederá la conformación de mesas técnicas de desarrollo por ejes, la responsabilidad de estas serán asumidas por instituciones relacionadas al tema de su competencia y afinidad.

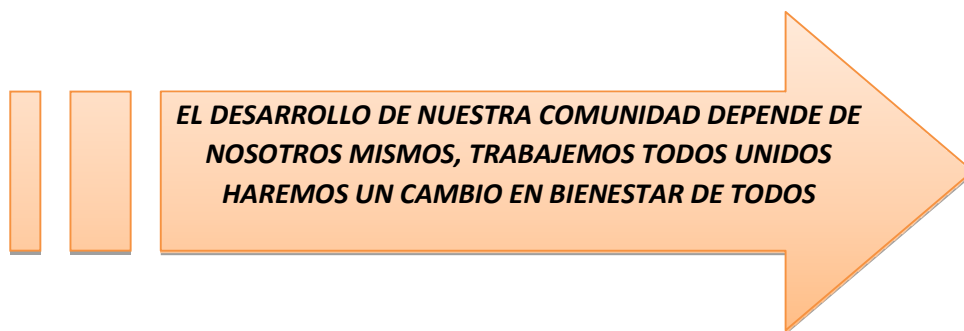



Faena de protección de caminos y muros



II Taller de elaboración de PDC



Visita de del técnico, para el recojo de información, durante el Minka familiar

La comunidad campesina de Sacsahuilca fue reconocida mediante la R.D.O84-2001-DRAG/AP de fecha 05 de Mayo del año 2001.

La comunidad campesina de Saccsahuilca fue reconocida mediante la R.D.O84-2001-DRAG/AP de fecha 05 de Mayo del año 2001.

DIRECTORIO DE LAS ENTIDADES RESPONSABLES DE FINANCIAMIENTO DEL PLAN COMUNAL AL 2021

GOBIERNO REGIONAL DE APURÍMAC							
Nº	Institución	Representante	Cargo	Dirección	Teléf.	Anexo	Celular
1	Gobierno Regional Apurímac	Wilber F. Venegas Torres	Gobernador	Jr. Puno 107	322688	115	981775530
2	Gobierno Regional Apurímac	Alejandro Huaraca Huamani	Viceregidor	Jr. Puno 107	323634	112	949951500
3	Gerencia General Regional	Manuel Alberto Talavera Valdivia	Gerente General	Jr. Puno 107	324165	131	
4	Secretaria de Gerencia General	Betsabe Milagros Urbina Navarro	Secretaria		324165	131	*014602
5	Gerencia Regional de Desarrollo Social	Lilia Gallegos Cuellar	Gerente	Jr. Puno 107	324084	140	
6	Sub Gerencia de Promoción Social	Edwar Revatta Arroyo	Sub Gerente			140	*257923
7	Gerencia Regional de Desarrollo Económico	Aníbal Ligarda Samanez	Gerente	Jr. Puno 107	321502	114	983681863
8	Sub Gerencia de Asuntos Productivos y de Servicios	Edmundo López Vera	Sub Gerente			114	*256577
9	Sub Gerencia de Mypes y Competitividad	Edgardo Covarrubias Pinto	Sub Gerente		630782	114	083-321502
10	Sub Gerencia de Saneamiento Legal de la Propiedad Rural	Luis E. Alejandro Sifuentes Soto	Sub Gerente		322491		
11	Gerencia Regional de Planeamiento, Presupuesto	Roy David Molina Menacho	Gerente	Jr. Puno 107			
12	Sub Gerencia Planeamiento y Acondicionamiento Territorial	Nemesio Alex Gómez Narváez	Sub Gerente		323720	142	*015015
13	Sub Gerencia de Presupuesto	Eduardo guía Alcarraz	Sub Gerente	(Rpm) *014809	322474	141	983965679
14	Sub Gerencia de Programación de Inversión-OPI	Ing. Malena Preguntegui Garrafa	Sub Gerente	#607557	322591	138	983621180
15	Gerencia Regional de Recursos Naturales	Francisco Medina Castro	Gerente	Jr. Puno 107			
16	Sub Gerencia de RRNN y Áreas Naturales Protegidas	Wagner Fredyman Huari Pérez	Sub Gerente				983600539
17	Sub Gerencia de Gestión Socio Ambiental	Juan Pablo Triveño Pampas	Sub Gerente				
18	Gerencia Regional De Infraestructura	Erick Alarcón Camacho	Gerente	Jr. Puno 107			
19	Sub Gerencia y Obras	Ángel prado Aquise	Sub Gerente		322936	154	
20	Sub Gerencia de Equipo Mecánico	Benjamín Samanez carrillo	Sub Gerente	Tamburco	321003		983681893
21	Sub Gerencia de Estudios Definitivos	Dalmer Ascue Meléndez	Sub Gerente		323450	151	*230215
22	Dirección Regional de Administración	Diana M. Ravines Neyra	Directora	Jr. Puno 107	322482	104	
23	Oficina de Contabilidad	Victoria Zegarra Acla	Responsable		323717	128	*014706
24	Oficina Regional de Pre-Inversión	Carlos pobelete zegarra	Responsable		321904	119	
25	Oficina Regional de Supervisión, Liquidaciones de Obras	Pedro Ernesto romero urbiola	Responsable		321469	143	*278768
26	Defensa Civil	Ljubika Indira rui lopez	Encargado	Tamburco 130	321847		*265362
27	Consejo Regional de Cotabambas	José Antonio Lima Lucas	Cotabambas	Jr. Puno 107	323533		958310619
28	Consejo Regional de Grau	William Sánchez Garrafa	Grau	Jr. Puno 107	323533		946731515
29	Gerencia Sub Regional Cotabambas	Benedicto Abarca Campana	Gerente	Tambobamba			
30	Gerencia Sub Regional Grau	Wilfredo Pareja Ayerve	Gerente		798892		
DIRECCIONES REGIONALES SECTORIALES							
31	Dirección Regional de Educación	Richard Hurtado Núñez	Director Regional	Av. Pachacútec	321066		
32	Dirección Regional de Agricultura	José Raúl Gómez Zevallos	Director Regional	Jr. huancavelica			083-321132
33	Dirección Regional de Comercio Exterior y Turismo	Ritza Flores Ayquipa	Director Regional	Av.Arenas n 121			(083) 321664

34	Plan de desarrollo comunal de Sacsahu	Heber Huamán Zea	Director Regional	Av. Arequipa 122	323099		
35	Dirección Regional de Producción	Jorge Luis Castellón Arriola	Director Regional	Jr. Mayta Capac	321695		
36	Dirección Regional De Salud	Jorge Ponce Juárez	Director Regional	Av. Daniel A. C	321117		(083) 321117
37	Dirección Regional de Trabajo y Promoción Del Empleo	Milton Wido Valencia Maquera	Director Regional	Jr. Arequipa 122	321814		321315 -
38	Dirección Regional De Trasportes Y Comunicaciones	Juan Carlos Cortes Miranda	Director Regional	Jr. Mariño 125	321484		
39	Vivienda, Construcción Y Saneamiento	Jhon Omar Gutiérrez Zevallos	Director Regional	Jr. Lima N° 637	322837		
Entidades Públicas Descentralizadas del Estado							
40	AGRORURAL	Robert Camero Villasante	Director Zonal	Andrés A. 374	323228		983946268
41	SERFOR	Jorge E. Tito Mar	Administrador	Jr. Junín N°319			950868622
42	SENASA	José David Pereira Batallanos	Director Ej.	Av. Abcay 101	322343		983280663
43	Dirección de Cultura Apurímac	Gilda Luz Carrera	Directora Reg.	Casa Illanya			
44	Defensoría Del Pueblo	Rosa Santa Cruz Córdova	Representante	Av. Díaz B.116	323260		
45	Mesa De Concertación Para La Lucha Contra La Pobreza	Maxi Cavero Ludeña	Coordinador Rg.	Jr. Apurímac 414	321454		
46	Oficina Zonal COFOPRI Apurímac	Jessica Azorín Davalos	Jefe Zonal	Jr. Junín 543	323697		
47	Programa Juntos	Johanna Peña Trujillo	Jefe Unidad	Av. Abancay 146	323173		
48	Programa Qali Warma	Ronald Valer Palacios	Jefe U. Territorial	Av. Prado 711	502875		949147913
49	Programa Cuna Mas Abancay	Yony Bazan Nuñez	Espec. Zonal	Av. Abancay 142	321336		
50	Programa Sierra Exportadora	José A. Laos Espinoza	Jefe Regional	Jr. Apurímac 420	322490		
Ministerios Y Oficinas Descentralizados							
51	Ministerio de Desarrollo E Inclusión Social	Elvyn Díaz Tello	Coordinador	Juan Pbl 136			
52	Comisión Multisectorial De Alto Nivel (Cman)	Dina Amparo Esquivel Pantigozo	Coordinadora	Jr. Puno			994535631
Organismos No Gubernamentales De Desarrollo – ONGs							
53	Centro De Estudios Y Desarrollo Social - CEDES	Roberto Mallma Pineda	Director Ej.	Ingenieros-19	322001		
54	Centro De Promoción Y Desarrollo Rural - CEPRODER	Jorge Luis Corcuera Lujan	Director	Condeb. 424	321875		
55	Instituto De Investigación Y Desarrollo Andino (IIDA)	Gregorio Valverde Soria	Director Ej.	Urb.Ingenieros	324151		
56	Centro de Investigación Capacitación Campesina	Ismael Tacanga Layza	Presidente	Centenario 199	321503		983688887
57	CENTRO DE APOYO AL DESAR. LOCAL-CADEL	Elva E. Mendoza Bedia	Director Ej.	Cusco N° B-10	323585		
58	MADRE CORAJE equipo Perú	Yeni Ayala Prado	Representante	Urb. Chankas			
59	Asociación Pro Derechos Humanos (APRODEH)	Enver Quinteros Peralta	Coordinador	Av.Pachacutec	321294		
60	COORDINADORA RURAL	Maritza Linares Pardo	Coordinador	Av. Garcilazo	323227		
61	COPYME	Neil Cortes Robles	Director Ej.	Jr. Lima 612	322346		
62	GRUPO VOLUNTARIADO CIVIL - GVC	Gianfranco Pintus	Representante	Urb. Ingenieros	322727		
63	FARA	Carlos Merino Berrocal	Presidente	Centenario 110			
64	IDMA Abancay	Yerccey Caballero Palomino	Director	Cusco N° 529	324512		
65	CARITAS ABANCAY	David Pagasa Castilla	Secretario Gral.	Daniel N° 511	321453		
MUNICIPALIDAD PROVINCIAL DE COTABAMBAS (Tambobamba)							
66	Municipalidad Provincial de Cotabambas	Odilón Huanaco Condory	Alcalde pro.	Tambobamba			985310604
67	Gerencia General Municipal	Aldo Benero Tejada	Gerente	Tambobamba			
68	Gerencia de Medio Ambiente y servicios públicos		Gerente				

Plan de desarrollo comunal de Sacsahuillca al 2021						
69	Sub Gerencia de Desarrollo Comunal	Marcelo Oscco Anamaría	Sub Gerente	Tambobamba		953478009
70	Gerencia de Transportes		Gerente			
71	Gerencia de Obras e infraestructura		Gerente			
72	Gerente Sub Región Cotabambas	Benedicto Abarca Campana	Gerente	Tambobamba		983705502
73	UGEL COTABAMBAS	Jorge Palomino Oros	DIRECTOR	Tambobamba		
74	Agencia Agraria Cotabambas	Franklin Flores Cahuana	DIRECTOR	Tambobamba		982354421
75	Fondo Social Las Bambas (FOSBAM)	Manuel Viscarra Peña	GERENTE	Tambobamba		941469038
MUNICIPALIDAD DISTRITAL DE MARA						
76	Municipalidad Distrital de Mara	Adiel Sota Mendoza	Alcalde	Mara		982869059
77	Sub Gerencia de Desarrollo Social	Celia Guzmán Holguin	Sub gerente	Mara		999203334
78	Sub gerencia Desarrollo Económico	Jhulinio Iturriaga Mejía	Sub gerente	Mara		987243742
79	OSABAM Área Técnica	Ranulfo Jara Bedregal	Jefe	Mara		987243761

EQUIPO TÉCNICO DEL PLAN COMUNAL DE SACCSAHUILLCA

COORDINADOR REGIONAL DEL PROYECTO COMUNAL-BOSQUES MANEJADOS
NOLBERTO HUAMANI GUTIERREZ

ESPECIALISTA COMUNAL ZONA III GRAU- COTABAMBAS
ADOLFO ANTAYHUA CHIPANA

GESTOR LOCAL MARA- TAMBOBAMBA
ROBERT PATIÑO VARGAS

PLAN DE DESARROLLO
Comunal de la Comunidad
Sacsahuilca

PROGRAMA BOSQUES MANEJADOS

PROYECTO:

**“MEJORAMIENTO DE LA GESTION COMUNAL PARA EL
DESARROLLO DE LA ACTIVIDAD FORESTAL EN 20
MICROCUENCAS Y 4 SUBCUENCAS DE LA REGION
APURIMAC”.**



GOBIERNO REGIONAL
APURIMAC
www.regionapurimac.gob.pe