

Plan de Desarrollo Comunal de Ccapaccasa 2021



Ccapaccasa al 2021

es líder en la producción de ganado ovino, papa nativa y tuna con una sólida organización de sus pobladores, que tienen mejor calidad de vida porque acceden a los servicios básicos de calidad y aprovecha racionalmente los recursos

DIRECTIVA COMUNAL DE CCAPACCASA –MARA -COTABAMBAS

Presidente	: José Huanaco Chumbislla
Vicepresidente	: Epifanio Llanque Chahuara
Secretario	: Bernabel Parejo Farfán
Tesorero	: Diana Carolina Rivera Condori
Vocal 01	: Octavio Farfán Siwincha
Vocal 02	: Aniceto Huáscar Quispe
Fiscal	: Baltazar Roger Paniura Ccallucundo

Presidente del anexo de Pesaraccay: Fermín Parejo Llanqqe

Nuestra comunidad de Ccapaccasa fue reconocida oficialmente mediante Resolución Directoral N° 077-2005-DRAG/AP, de fecha 21 de junio de 2005.

Presentación

En la comunidad de Ccapaccasa se encuentra ubicada en el distrito de Mara, que cuenta con una gran biodiversidad, resultado de la interacción de los distintos microclimas en donde la producción agrícola es para consumo humano como tubérculos, cereales, gramínea, leguminosa, que se encuentra en nuestra comunidad.

Luego de realizar el taller de diagnóstico, en reuniones de coordinación y asamblea comunal, hemos logrado culminar con la elaboración de nuestro Plan de Desarrollo Comunal, importante instrumento de gestión al futuro de la comunidad de Ccapaccasa.

Este plan es un herramienta de gestión que tiene el propósito de contribuir a las autoridades de la comunidad y a toda la población en general, en la gestión para encaminar todos los proyectos del desarrollo comunal, para cuyo efecto se requiere la participación, el compromiso decidido y unánime de la población y sus autoridades en general para mejorar la calidad de vida de cada uno de sus miembros.

En este caso la labor del PIP COMUNAL como ente facilitadora y encargado de esta tarea en particular, ha sido la de esclarecer los sueños de los integrantes a nivel de la organización comunal. Este plan aspira ser una herramienta de gestión que tiene el propósito de contribuir a la directiva comunal y a la comunidad en general en la gestión del desarrollo comunal, para cuyo efecto se requiere la participación y compromiso decidido de la población y sus autoridades.

Expresamos nuestro reconocimiento y agradecimiento al Proyecto “Mejoramiento de la Gestión Comunal para la Actividad Forestal en 20 Microcuencas y 04 Sub Cuencas de la Región de Apurímac”; por la elaboración y apoyo en la facilitación y sistematización del Plan de Desarrollo Concertado de la comunidad da Ccapaccasa.

José Huanaco Chumbislla
Presidente Comunal

Introducción

El presente Plan de Desarrollo Comunal se enmarca dentro de un proceso de cambios socioeconómicos que las comunidades ha experimentado desde la época republicana, siempre estaba fuera de la agenda de gobierno, ningún gobernante ha impulsado una política de desarrollo de las comunidades campesinas, sino más bien quisieron desaparecerlo y este afán aún sigue persistiendo, razón por la cual tenemos comunidades muy debilitadas organizativamente. En Apurímac el tema comunal es de vital importancia, pues juegan un rol protagónico en las decisiones de los actores políticos y económicos. Asimismo las comunidades de hoy no son las mismas de hace 10 años, que solamente estaban vinculados a las actividades agropecuarias, ahora las comunidades campesinas tienen una diversidad de actividades a las que se dedican de modo que también necesitan herramientas de gestión comunal para enfrentarse mejor al mundo externo. El Plan de Desarrollo Comunal está compuesto por tres partes fundamentales, la primera parte que se ocupa de los antecedentes y del diagnóstico en cuatro ejes de desarrollo: social, ambiental, económico e institucional. La segunda parte responde al análisis estratégico y a la priorización de proyectos según los ejes de desarrollo y finalmente la tercera parte responde a la proyección de nuestro futuro del Plan de Desarrollo comunal.

1.

La comunidad de Ccapaccasa fue reconocida mediante Resolución Directoral N° 077-2005-DRAG/AP, de fecha 21 de junio de 2005.

1. ASPECTOS GENERALES

1.1. UBICACIÓN

1.1.1. Ubicación geográfica:

- Latitud Sur : 13°, 11', 88" y
- Longitud Oeste : 95°, 22', 55"
- UTM este : 812776
- UTM norte : 8434833

1.1.2. Altitud:

Mínimo 3300 m.s.n.m. y como máximo 4100 m.s.n.m.

1.1.3. UBICACIÓN POLÍTICA

REGIÓN	Apurímac
PROVINCIA	Cotabambas
DISTRITO	Mara
COMUNIDAD	Ccapaccasa

1.1.4. ACCESO

La comunidad campesina Capaccasa pertenece al distrito de Mara, se ubica al sur de la capital del distrito de Mara, al pie de una trocha carrozable que comunica las poblaciones de Mara y Haquira.

1.1.5. MAPA DE UBICACIÓN

Imagen 01: mapa de Apurímac



Imagen 02: mapa de Cotabambas



Imagen 03: mapa distrital de Mara y comunidad de Ccapaccasa



1.1.6. NUESTRA HISTORIA

Nuestra comunidad es parte de los pueblos rurales, eminentemente agrícola y ganadera, estamos ligadas a las historias y formas de vivir, a nuestra cultura y biodiversidad; existen manifestaciones culturales en cada acción y actividad de los comuneros, desde tiempos antiguos con nuestras costumbres natos y puras de rodeado de la maravillosa flora y fauna de donde nos hemos constituido en esta parte del espacio territorial, nuestros abuelos decidieron poblar y posesionarse porque las condiciones para actividad agrícolas y pecuaria era muy favorable, pues nuestros antepasados emprendieron una organización de interés colectivo y con principios de solidaridad como comunidad indígena.

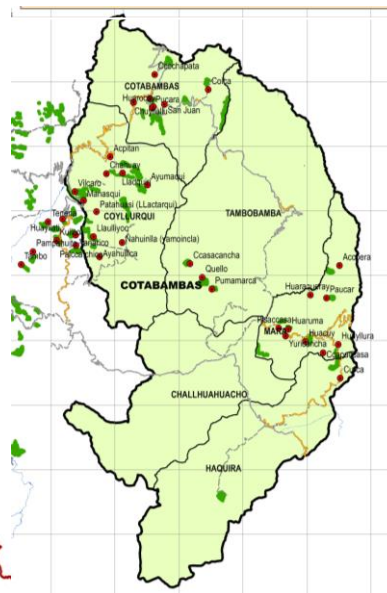
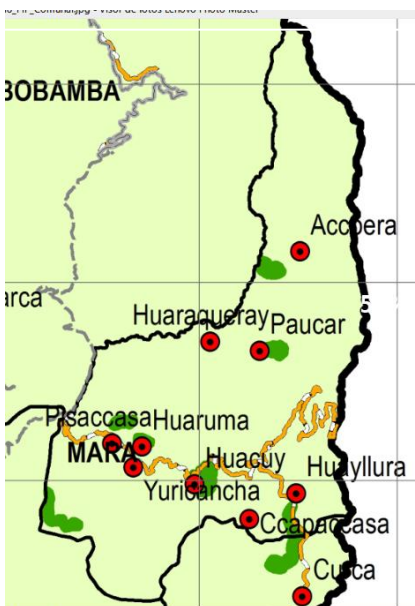
La denominación Ccapaccasa proviene desde que los antiguos pobladores que vivían en el sector de Suraru que hasta hoy en día produce abundantes cantidades de cereales de buena calidad, así mismo poseían cientos de animales vacunos, ovinos y equinos; pues



a estas familias de grandes tenencias pobladores de vecinas comunidades denominaron “Ccapaq” que significa “ricos” o “los de tener” y que las cabañas de ese tiempo ubicaba en la cima del ondulado que se conoce en quechua “ccasa”. De ello, con el paso de los años estos espacios se fue poblando y también el espacio se fue apropiando de la denominación Ccapaccasa. Los primeros pobladores fueron las familias Llanque, Chumbes, Chumbislla y otros que hasta la actualidad aún permanecen como familias características de Ccapaccasa.

Hasta junio de 2005, fue anexo de Curca, y su existencia como grupos de familias campesinas proviene desde periodos republicanos que pertenecían a las tenencias de tributaciones de la iglesia católica de Mara que en tiempos coloniales conformaba la intendencia de Cusco.

1.1.7. EXTENSIÓN Y LÍMITE TERRITORIAL

La comunidad tiene una área de 799,1250 has, con un perímetro de 13 731 m.l. El relieve de la comunidad presenta una configuración geográfica accidentada, con una altura máxima de 4500m.s.n.m y una mínima: de 3700m.s.n.m

Descripción de límites:

1.

La comunidad de Ccapaccasa fue reconocida mediante Resolución Directoral N° 077-2005-DRAG/AP, de fecha 21 de junio de 2005.

Por el Norte: con la comunidad campesina de Chacamachay.
 Por el Este: con la comunidad campesina de Curca.
 Por el sur: con una propiedad Particular y la comunidad de Ccocha.
 Por el Sur y Oeste: Con la comunidad campesina de Ccocha

1.1.8. POBLACIÓN

En la comunidad existe 87 familias empadronadas como comuneros: 51 familias en el sector de Ccapaccasa y 36 familias en el sector de Pisaraccay, haciendo una población total de general de 261 habitantes según nos detalla el responsable del puesto de salud de Ccapaccasa. De ello se tiene 52% varones y 48% mujeres.

En la comunidad se tiene un crecimiento poblacional no significativo, porque entre 2014 y 2015 se ha tenido sólo 7 niños nacidos en la comunidad. Según pobladoras, la planificación familiar promovida desde puesto de salud ha influido significativamente.

Cuadro 01: población por grupos de edad

Población de la Comunidad de Ccapaccasa			
Grupo de edad	Varones	Mujeres	Total
0 a 5 años	10	08	18
6 – 14 años	28	40	68
15 a 29 años	45	32	77
30 a 49 años	30	25	55
50 a mas	18	15	33
Total			261

Fuente: Puesto de Salud Ccapaccasa, 2016

Desde el año 2010 se ha incrementado la cantidad de pobladores de Ccapaccasa que migran a otras ciudades en un 20% más, estos comuneros viajan a Arequipa, Lima, Cusco, Quillabamba, Camaná y Colquemarca por motivo de búsqueda de trabajo (mayormente en peonajes), los que salen son varones entre 20 a 50 años de edad y muchos de ellos se quedan porque construyeron sus viviendas. En el caso de jóvenes, muchos sólo esperan culminar su secundaria, para luego salir a buscar otras oportunidades como ocupación o estudios superiores en otras ciudades.

1.1.9. ASPECTOS CULTURALES

Idioma

El idioma que se habla más es el quechua en un 70%, mientras el 30% de población habla el castellano y quechua. Se debe resaltar que la población juvenil (menores de 29 años) habla con mayor frecuencia el quechua, hablando castellano sólo cuando conversan con otras personas que dificultan en entender el castellano. Mientras que el 10% de la población habla y entiende solamente quechua y son mayormente personas mayores de 50 años; Muchos de ellos tienen dificultades para desarrollar actividades de comunicación con representantes de las instituciones visitantes, acceso a los bancos, comercialización de sus productos y otros servicios elementales, como también en participación de talleres de capacitación.

Aspectos Étnicos y de Identidad

La fiesta costumbrista y tradicional que mantienen hasta estos días son los carnavales que inician con el día de comadres que generalmente son los jueves con el gran **Hurcanacuy** en el sector de **pito orcco** entre Ccapaccasa y Mara. Esta costumbre viene desde años ancestrales donde las tribus familiares eran los Ayquipas y Sullcas, que según relatan, se origina con un enamoramiento entre hijos de 02 familias resaltantes en la zona: la familia Sullca tenía su hermosa doncella y la familia Ayquipa un joven que raptó a la doncella para luego desaparecer por buen tiempo. Después de días de búsqueda por familiares de ambos jóvenes los encontraron en el sector pito orco y ahí empezó de pananacuy (guerra familiar); desde entonces se viene la costumbre de huarcanakuy (hondearse entre mandos).

También la comunidad acostumbra desarrollar la fiesta en honor al Santo patrón Santiago que se celebran en el aniversario de la comunidad en cada 05 de agosto, muchos pobladores son fieles devotos al patrono Santiago. La festividad dura entre tres a cuatro días, finalizando con su corrida de toros al compás de la banda típica de la zona como la corneta, pito, tambor, bombo y el waca waca; esta festividad concentra a todos los comuneros, familiares que incluso llegan de diferentes ciudades y también visitantes de otras comunidades y distritos.

Para estos años la importancia y convocatoria que tenía la festividad se está perdiendo porque los pobladores se están cambiando de religión, ya no desarrollan las actividades de trueque, a donde antes los pobladores de Colquemarca y Charamuray (Cusco) venían trayendo sus productos como ollas de barro para hacer trueque con el chuño y papa que abundaba en la zona.

2. DIAGNÓSTICO SITUACIONAL DE LA COMUNIDAD CAMPESINA DE CCAPACCASA

2.1. DESARROLLO SOCIAL

2.1.1. Educación

La comunidad de Ccapaccasa cuenta con 04 Instituciones Educativas: 02 II EE del nivel inicial, 01 IIEE del nivel primario y 01 IIEE del nivel secundario.

IIEE del nivel inicial

Las 02 Instituciones Educativas del nivel inicial son: IIEE del nivel inicial N° 720 “semillitas de Jesús de Ccapaccasa” a donde asisten 15 alumnos de 3, 4 y 5 años, cuenta con un 01 profesor; este inicial fue construida e implementada en el año 2009, por la Asociación Wara, antes Ayuda en Acción en el año 1980.

Así mismo en el sector Pisaraccay existe la IIEE N° 874, a donde asisten sólo 07 niños y cuenta con 01 docente, esta institución fue construida por los mismos pobladores mediante faenas.



Así mismo en el sector Pisaraccay existe la IIEE N° 874, a donde asisten sólo 07 niños y cuenta con 01 docente, esta institución fue construida por los mismos pobladores mediante faenas.

Cuadro 02: población estudiantil y docentes

Centro educativo	Comunidad	Total de estudiantes	Total		N° de docentes	Total aulas
			H	M		
Inicial 720	Ccapaccasa	15	08	07	01	01
Inicial 874	Pisaraccay	07	04	03	01	01

Fuente: Miembros de APAFA IIEE N° 720 y 874 de CC Ccapaccasa 2016

IIEE del nivel primario

La institución Educativa del nivel primario N° 50672, fue creada en el año 1965 y es la primera escuela que ha funcionado en estas partes del distrito de Mara, desde aquel año los pobladores Ccapaccasa, Curca (de Mara) y



1.

La comunidad de Ccapaccasa fue reconocida mediante Resolución Directoral N° 077-2005-DRAG/AP, de fecha 21 de junio de 2005.

Mocabamba (de Haquira) asistían a educarse porque no existían escuelas en vecinas comunidades. Inicio su funcionamiento en local prestado hasta 2002, y luego fue construida por la Municipalidad de Mara

Cuadro 03: IIEE del nivel primario Ccapaccasa

Nombre y/o número del centro educativo	Centro Poblado	TOTAL Estudiantes	Total Secciones	Total de aulas
N° 50672	Ccapaccasa	72	04	13

Fuente: nómina de matrícula IIEE N° 50672, 2016

IIEE del nivel secundario

La Institución Educativa del nivel secundario C.E.M.A CCAPACCASA fue creado en el año 2013 por el UGEL de Cotabambas e inició sus labores con 07 estudiantes de 1° grado.

Actualmente esta IIEE no cuenta con local propio y desarrollan sus labores en el local prestado de la escuela primaria.

Cuadro 04: IIEE secundaria C.E.M.A. Ccapaccasa

IIEE	Total Estu- diantes	Alumnos por grado y sexo												Total de seccio- nes	N° do- centes	Total de aulas
		Total		1°ro		2°do		3°ro		4°to		5° to				
		H	M	H	M	H	M	H	M	H	M	H	M			
C.E.M.A Ccapac- casa	20	18	11	5	1	7	3	4	2	3	5	-	-	04	07	04

Fuente: presidentes de APAFAs y nómina 2016

Los alumnos estudiantes de C.E.M.A. Ccapaccasa, viven en diferentes sectores de Ccapaccasa e incluso en el anexo de Pisaraccay desde donde viene a educarse a pie. Estos estudiantes antes asistían a la IIEE Ccollana de Curca.

Infraestructura Educativa

La infraestructura educativa de las 04 IIEE en la comunidad se encuentra en las siguientes situaciones:

- 1) IIEE nivel inicial N° 720 “semillitas de Jesús de Ccapaccasa” cuenta con local propio a base de adobe revestido con yeso y techo de calamina con servicios básicos completos, mientras IIEE Inicial N° 874 del

- anexo de Pisaraccay cuenta con una aula en condiciones precarias, paredes de adobe rajadas, techo de calamina, sin servicios básicos.
- 2) IIEE primaria N° 50672 cuenta con adecuada infraestructura de material noble, aulas por grados, techos de teja andina y con los servicios básicos completos y operativos.
 - 3) IIEE secundario C.E.M.A. Ccapaccasa, no cuenta con infraestructura propia, funciona en ambientes prestado de IIEE primaria, comparten los SSHH, loza deportiva y el ambiente que no le permite desarrollar las clases con normalidad.

Situación del personal docente de Ccapaccasa

El personal docente que labora en las 04 IIEE es de procedencia de Mara, Challhuahuacho, Haqira, Tambobamba y otras partes, que los fines de semana salen de viaje y retornan los lunes; aunque pocos se quedan y salen a fin de mes.

Cuadro 05: título académico de profesores y tipo de contrato

Nombre de IIEE	Título alcanzado	¿Asiste diariamente a clases?	Condición laboral
I.E. Inicial N° 720	Licenciados	SI	Contratado.
I.E. Inicial N° 874	Licenciados	Si	Contratado
I.E. Primaria N° 50672	Licenciados	SI	Nombrados y contratados.
CEMA Ccapaccasa	Licenciados Y Bachilleres	SI	Nombrado y contratados

Fuente: Entrevista APAFFA de la I.E 50672 de Ccapaccasa

Los docentes de estos centros educativos tienen título de bachiller y licenciados, las condiciones laborales es nombrados y contratados.

Servicios básicos de las IIEE de Ccapaccas

Como podemos percibir en el cuadro, existen muchas dificultades, puesto ninguna de las IIEE de Ccapaccasa no cuentan con agua tratada, ni tienen servicios higiénicos completos, salvo primaria que comparte con los estudiantes de secundaria.

Cuadro 06: servicios básicos de IIEEs

Institución Educativa	TIPO DE SERVICIOS
I.E. Inicial N° 720	Agua de consumo entubado, energía eléctrica, Botiquín de primeros auxilios y SSHH
I.E. Inicial N° 874	Agua de consumo entubado, energía eléctrica, Botiquín de primeros auxilios y letrinas.
I.E. Primaria N° 50672	Agua consumo entubado, energía eléctrica, Botiquín de primeros auxilios, biblioteca básica y SSHH
CEMA Ccapaccasa	Agua para consumo entubado y energía eléctrica.

Fuente: I Taller de PDC, 2016

Aspecto en salud

En la comunidad de Ccapaccasa no existe puesto de salud por ello los pobladores se desplazan hasta la vecina comunidad de Curca, que queda a una hora y media de caminata. Cuando se presentan emergencias los pobladores tiene que caminar hasta Curca y ahora últimamente comunican mediante llamada telefónica, para que venga la ambulancia. Los más perjudicados son las mujeres gestantes, niños, adolescentes, jóvenes, adulto y adulto mayor.

En la actualidad el 95% de la población de Ccapaccasa, está afiliada al seguro integral de salud por ser considerados, la población en extrema pobreza.

Situación de salud de mujeres gestantes

En la Comunidad de Ccapaccasa, según puesto de salud Curca, se registran entre enero a junio de 2016 02 mujeres gestantes, de las cuales 01 se controla en puesto de Curca y la otra señora recibe su control en puesto de salud Mocabamba Haquirra.

Cuadro 07: mujeres gestantes de Ccapaccasa

Estado de Salud de las Gestantes	N°
N° total de gestantes que viven en la comunidad.	02
N° de gestantes evaluados.	02
N° de gestantes con sobre peso.	02
N° de gestantes con peso normal.	02
N° de gestantes con peso deficiente	00
N° de gestantes con anemia.	00
N° de gestantes con Seguro Integral de Salud (SIS).	02

Fuente: P.S.Curca P.S Mocabamba febrero 2016.

Estado nutricional de niños menores de 5 años

Según en personal del puesto de Salud de Curca, entre los meses de enero a junio 2016, en la comunidad de Ccapaccasa existen 18 niños y de ellos 03 niños están con desnutrición crónica, 05 niños en riesgo de desnutrición, 09 niños sanos y 01 niño con sobrepeso.

Cuadro 08: estado nutricional de niños

Estado nutricional de niños de 0 a 05 años	N°
Numero de registrados.	18
Numero de evaluados.	18
Cantidad de niños con desnutrición crónica.	03
Cantidad de niños con riesgo de desnutrición.	05
Cantidad de niños sin síntomas de desnutrición.	09
Cantidad de niños con sobrepeso.	01

Fuente: P.S. de salud Curca, 2016

La desnutrición que se dan en los niños de Ccapaccasa es por las siguientes razones: agua de consumo no tratada, inadecuada manipulación de alimentos, madres de familia sin asistencia técnica en la preparación de nutrientes para la alimentación, falta de promoción de programas de seguridad alimentaria.

Agua y saneamiento

Agua

Las 85 familias de Ccapaccasa tienen agua entubada en sus domicilios instalada por el Gobierno Regional en 1987, sin embargo, algunas redes de entubado están deteriorados; el reservorio no tiene ningún tipo de mantenimiento, con tapas deterioradas y están llenos de tierras y cuando ocurre las lluvias el agua de consumo es turbio. 50% de viviendas dispersas o alejadas del anexo de Pisaraccay y otros sectores no tienen ni agua entubada, estas familias consumen agua de manantes; las que cuentan este servicio sólo son las viviendas concentradas.

Desagüe y/o letrinas

El 85 de viviendas (el 75%) de los 112 existentes en la comunidad, cuentan con letrinas de silo seco. Mientras familias de 27 viviendas realizan sus necesidades a campo abierto.

Cuadro 09: desposesión de excretas en la comunidad

Categoría	Casas	%
Letrinas	85	90

No tienen	27	10
Total	112	100%

Fuente: Il taller de PDC, 2016

Este hecho hace que exista reproducción de insectos y parásitos al rededor o cercanos a las viviendas y las infecciones que se generan afectan a los niños y la familia en general.

Electricidad

En 80% de las viviendas de CCapaccasa y PIsaraccay cuenta con el servicios de electricidad, incluido las Instituciones Educativas de los tres niveles. Mientras el 20% de viviendas no cuentan con electricidad por que se ubican alejadas a la población y están dispersos, su ampliación del servicio, según autoridades es incluso imposible, porque no podría instalas postes ni cableados a cada vivienda dispersa y alejada.

2.2. DESARROLLO ECONÓMICO

Economía y productividad

La base productiva de la Comunidad de Ccapaccasa es principalmente la agricultura y ganadería, mientras las otras actividades como prestación de mano de obra, artesanía y comercio son sólo complementarios.



Desarrollan una producción en pequeña y mediana escala (producción de papa nativa), por la inmensa extensión territorial de tierras aptas para

cultivo en los 8 Laymes como Pucapuca, Matarccocho, Pirhuahuasi, Senccacha, Surado, Jatún Pirhua, Patapata y PIsaraccay.

Sin embrago el sistema de producción es aún con el empleo de tecnologías tradicionales de Chaitaclla, yugo, taclla que es utilizado con la fuerza del toro; por tanto la producción es limitado, hecho que no siempre permite generar excedentes para el mercado. Son pocas familias que se dedican con mayor exclusividad a 1 y 2 actividades para generar una producción para el mercado.

Por tanto la fuente de generación de ingresos económicas en los poblados es la venta de algunas cabezas de ganado ovino, vacuno, caballar y animales menores; mientras los productos de la actividad agropecuaria son mayormente orientadas para el autoconsumo, salvo papa nativa que se vende en las principales puntos de comercialización como Mara, Challhuahuacho y Haqira.

Disponibilidad de tierras

Por la situación topográfica de la comunidad, se cuenta con terrenos cultivables en la parte alta, intermedia y baja, también tierras no cultivables, tierras con arbustos nativos, espacios de pastizales naturales y en la parte baja tierras aptos para cultivo de frutales.

La comunidad hace uso de estos territorios en la siguiente forma: espacios de pastoreo, y laymes para uso netamente colectiva, por otro lado las familias poseionarias que conducen en forma individual a manera de parcelas de cultivo o pastizal cultivado.



Principales cultivos y rendimiento

Los principales cultivos son: papa nativa y lisa, oca, maswa, maíz, cebada, trigo, quinua, trigo, arveja, habas y frutales como la tuna, durazno entre otros.

Cuadro 10: Rendimiento anual de cultivos

Cultivos	Siembre por unidad de parcela	Cosecha por unidad de parcela
Maiz	2 a 5 arrobas	600 a 1800 kg (10 a 30 cargas de 60 kl)
Cebada	2 a 4 arrobas	8 a 10 cargas (480 a 600 kl)
Papa	1 a 3 cargas de 80 kl	5 a 7 cargas de 120 kl (600 a 840 kl)
Trigo	1 a 2 arrobas	2 a 3 cargas de 120 kl (240 a 360 kl)
Haba	1 a 2 arrobas	2 a 3 cargas de 120 kl (240 a 360 kl)

FUENTE: II taller de PDC Ccapaccasa, 2016

Riego

Una de las principales debilidades para la producción agropecuaria es la falta de disponibilidad hídrica en las unidades de producción. Las actividades agrícolas son estacionarias porque dependen de la lluvia en temporadas definidas.

Por otro lado, aún se practica el riego por gravedad, que en muchas veces empobrece las áreas de cultivo.

Producción Pecuaria

En la comunidad, los comuneros se dedican principalmente a la crianza de ovinos, vacunos y equinos de raza criollo. Las que pastean en forma abierta o extensiva en las áreas de pastizales naturales de usos colectivo. Existe también la crianza de animales menores como gallinas, cuy, pato las que están destinados para el autoconsumo y en algunas veces para venta en eventuales ferias o festividades.



Ganado ovino- es la actividad más importante porque es fuente de ingreso económico para las familias. En promedio, cada familia vende entre 15 a 25 cabezas de ovejas por año, con ello cubren los gastos familiares, como alimentos comerciales arroz, azúcar, harina, aceite, sal, compran útiles escolares, vestimenta, salud entre otros; principales puntos de comercialización de ovejas es Mara, Chalhuahuacho, Haqaira y también compradores que vienen desde Cusco.

Ganados vacunos- mayoría de las familias crían vacunos criollos en forma extensiva y pastoreo a campo abierto y es segunda actividad pecuaria más importante para la generación ingresos, porque en promedio se vende 01 a 02 cabezas por familia para los gastos comunes, a los compradores que visitan desde Cusco u otras partes. Algunas familias últimamente están optando por impulsar mejoramiento genético y adquisición de Brown Swiss y Holstein.

Cuadro 11: producción pecuaria

Animales	Canti- dad/famil	Sistema de crianza		Destino	
		Extensivo	intensivo	autocon-	venta

	ia	(en campo)	(estabulado)	sumo	
Vacuno	8	X	-	X	X
Ovino	80	X	-	X	X
Caballo	07	X	-	-	X
Cuy	08	X	-	X	X
Gallina	05	X	-	X	-
Porcino	01	X	-	X	-

Fuente: I taller de PDC, Ccapaccasa, 2016

Otras actividades económicas

Las otras actividades económicas son la crianza de animales menores, pero a la vez prestación de mano de obra por oportunidades, artesanía (mantas, chumpis, gorras), 02 tiendas comerciales en la comunidad.

2.3. DESARROLLO TERRITORIAL Y AMBIENTAL

2.3.1. Accesibilidad y recursos naturales

Red Vial

La única vía de transporte es la carretera de trocha que interconecta de Mara a Haqira, que pasa por la misma comunidad. Así mismo cuenta con principales caminos que interconecta a mara, Charhuahuach Tambobamba, e incluso hasta Ccapaccamarca Cusco que hace 10 años los pobladores viajaban en arrieros de caballos y mulas.



Cuadro 12: vías de acceso a la comunidad

Destino	Ruta	(Km)	Tipo de vía	Tipo de movilidad	Frecuencia	Tiempo de viaje (hrs)	Temporada de lluvia
Capital del distrito	Mara - Ccapaccasa	18	Trocha mejorada	Camión y combi	Diario	35 min	Normal
Capital provincial	Tambobamba, Mara y Ccapaccasa	43	Afirmada y trocha	Stares y combis	a veces	2h 10 min	Normal

Capital de la región	Abancay Challhua - Mara - Ccapaccasa	343	Afirmada y trocha	Combis, stares y camiones	Diario	9h y 30 min	Normal
----------------------	---	-----	-------------------	---------------------------	--------	-------------	--------

Fuente: I taller de PDC Ccapaccasa, 2016

Así mismo, se puede acceder desde la capital del distrito de Haquira a 1h y 30 min, como quién se traslada a Mara, la distancia es de 52 KM de trocha carroable con circulación permanente y en toda temporada.

Recursos naturales en la comunidad

En la comunidad se cuenta con diversidad de recursos como los bosques, fuentes de agua, territorio, flora y fauna, así como minerales de oro en la parte alta y muchos otros.

Planta nativa, medicinal y exótica- la variedad de plantas de cobertura forestal en la comunidad mayormente es utilizada en leña, construcción de viviendas y en pocas veces se vende en madera.

Cuadro 13: plantas nativas, medicinales y exóticas

Plantas	Uso	Plantas	Uso
Llaulli	Sin uso	J'uscca	No se sabe.
T'asta	Herramienta y leña	Capuli	Consumo humano y leña
Pata quiska	Para hacer cercos	Durazno	Consumo humano y leña
Huaracco	Sin uso	Manzano	Consumo humano
Tayanca	Construcción de vivienda y leña	Tuna	Consumo humano, consumo animal
Canlli	Leña	Ayacsapa	Para gripe, tos, teñido de lana
Chachacomo	Leña	T'aya	Controla fecundidad en las mujeres
Quiswar	Construcción de vivienda, leña	Sauco	Consumo humano, leña y techado de casa
Chuyllur	Leña y construcción de viviendas	Yahuarch'onncca	Para tratamiento de heridas
Molle	Leña y para hacer cercos vivos	Palma Real	Como dosificante, para aliviar dolor de barriga
Michimichi	Orquídea andina	Muña	Para tos, como insecticida
Araca	Para consumo humano	Nuñuncca	Para la diarrea de niños y leña
Panti	Para gripe y tos	Chigmo	Para aliviar los nervios
Paja	Para consumo animal y techado de casa	Chahuar	Para confeccionar sogas, techado de casa
Sunchu	Consumo de animales	Cceuña	Leña y casa
Eucalipto	Leña, madera	Pino	Leña y madera

Fuente: PDC distrital 2013 y II taller de PDC Ccapaccasa, 2016

Recursos hídricos- en los talleres focalizados (mapa parlante) se ha recogido las siguientes fuentes de agua: 22 pequeños manantes (Huayra Puquio principal fuente de agua para consumo), 02 riachuelos, 02 lagunillas e innumerables humedales permanentes.

Cuadro 14: fuentes de agua en la comunidad

Manantiales	Uso
Kinsa Pugio	Consumo humano y riego
Nahuri pugio	Consumo humano y ganado
Huayra pugio	Riesgo hortalizas
Acco Pucro Pugio	Consumo humano y ganado
Churopucro Pugio	Consumo de ganado
Onopugio	Consumo humano y ganado
Huallpapugio	Consumo humano y ganado
Chingueñoma Pugio	Consumo de ganado
Lazohuaycco Pugio	Consumo humano y ganado
Occopampa Pugio	Consumo humano y ganado
Ccochahuyalla Pugio	Consumo de ganado
Pucyura Pugio	Consumo humano y ganado
Lambramani Pugio	Consumo humano y ganado
Trinidad Pugio	Consumo humano y ganado
Chillca Pugio	Consumo humano y ganado
Pugio Puca Puca	Consumo humano y ganado
Ccorocco Pugio	Consumo humano y ganado
Matarcocha	Consumo humano y ganado
Asna Pugio	Consumo humano y ganado
Milloq Pugio	Consumo humano y ganado
Marku Pugio	Consumo humano y ganado

Fuente: I y II taller de PDC Ccapaccasa, 2016

Animales silvestres- entre los más representativos animales existen con aves y mamíferos, que incluso están en vías de extinción.

Cuadro 15: animales silvestres en la comunidad

Animales Silvestres		
Huaytampo	Vizcacha	Puma
Chayña	Oscullo	Zorro
P'iscasa	Acche	Zorrino
Checcollo	Quelecho	Condor
Leulecca	Llut'o	Huacsillo (Patos silvestres)
Quentequente	Perdíz	Yanahuico
Gilguero amarillo	Cuculi	Queulla
Gavilán	Urpi	Murciélago
Mayochulla	Chihuaco	Venado
Rata	Pato silvestre	Uncaca
Ratón	Achuccalla	Rana

Fuente: II Taller de PDC Ccapaccaa, 2016

Así mismo se registran entre los recursos naturales diferentes de minerales, flores, agregados y aguas termales que aún son explotados por los pobladores ni empresas y otros agentes.

2.4. DESARROLLO INSTITUCIONAL

Organización Comunal de Ccapaccasa

Dentro de la organización institucional de la comunidad de Ccapaccaa se tiene la asamblea



general de comuneros, directiva comunal, comités especializados, organizaciones sociales y el comité electoral o revisor de cuentas que tiene independencia en su ejercicio y está atado a la asamblea comunal.

Estructura de la comunidad- los comuneros de Ccapaccasa están constituidos por el conjunto de familias que viven permanentemente en el territorio de la comunidad; y están cohesionadas bajo los principios de reciprocidad, parentesco y costumbres. Regido por su norma interna y el estatuto comunal.

Imagen 03: organigrama de la estructura comunal

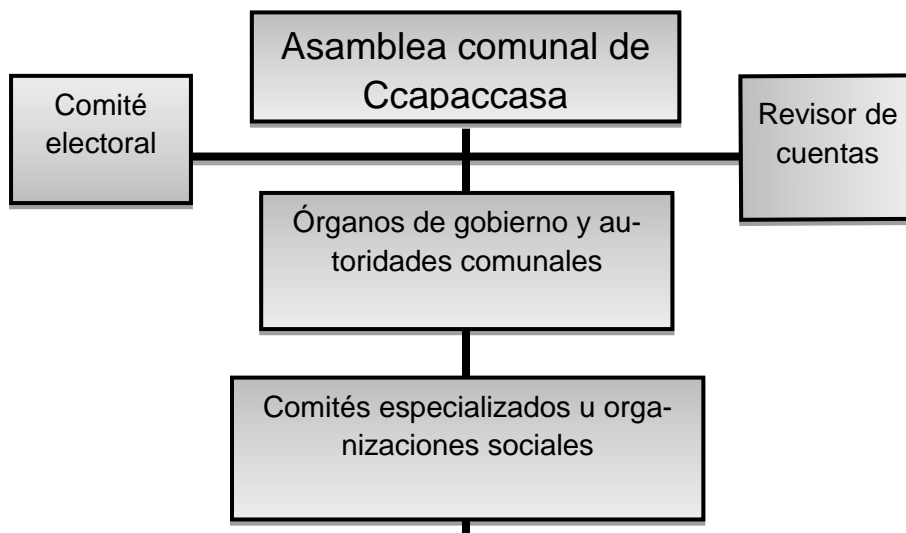

El aniversario de la comunidad se celebra cada el 8 de agosto, con festividades especiales por cumplirse la vida institucional de la comunidad.

Actores locales

Los actores activos en la comunidad son la directiva comunal elegida por 2 años, autoridades políticas, administrativas, municipales y teniente gobernador, como también, club de madres, comité de vaso de leche, comité de regantes, JASS, club deportivo, APAFAs y otros.

Cuadro 16: descripción del cuerpo de autoridades comunales

Autoridades comunales y especializados			
Junta directiva comunal	Teniente gobernador	Agente Municipal	Juez de Paz

Fuente: I Taller de PDC Ccapaccasa, 2016

La autoridad con representatividad titular y legal es el presidente comunal y componentes de la directiva comunal; así mismo existen autoridades políticas de la comunidad (o de competencia específica).

Cuadro 17: comités especializados en la comunidad

Comités especializados en la comunidad									
Comité de vaso de leche	Comité Regantes	JASS	Rondas campesinas	APA-FAs	Club deportivo	Promotor de salud	Asociación agropecuario	Club de Madres	Comité bosques

Fuente: I taller de PDC Ccapaccasa, 2016

Los comités especializados son órganos consultivos, asesoría y responsables de acciones específicas en la comunidad y están sujetos a dar cuenta a la directiva comunal y a la asamblea. Las demás organizaciones de interés específico, sectorial o grupal (Club de madres, deportivos u otros) se desempeñan como comités especializados, según el Reglamento de la Ley General de comunidades campesinas Decreto Supremo N° 008-91-TR.

Instituciones que intervienen en la comunidad

En la comunidad vienen trabajando instituciones gubernamentales y no gubernamentales que interviene son:

- ❖ Programas Sociales (Juntos, Pensión 65, Q’ali Warma)
- ❖ Instituciones Educativas (Inicial y primaria)
- ❖ FONCODES – Haku Wiñay
- ❖ Gobierno Regional de Apurímac
- ❖ Municipalidad Provincial de Cotabambas.
- ❖ Municipalidad Distrital de Mara
- ❖ Centro de salud de Mara
- ❖ Programa viviendas rurales.

Bienes de la comunidad- la comunidad como bienes adquiridas o implementadas mediante las gestiones de diferentes autoridades.

Cuadro N° 21: Bienes del Anexo

N°	Bienes / materiales	Cantidad	Operatividad
1	Local comunal	01	Mal estado
2	Alto parlante	01	Operativo
3	Proyector	01	Operativas.
4	Laptop	01	Operativas.
5	Impresora	01	Operativo
6	Capital económico	---	Disponible

Fuente: II Taller de PDC, 2016

2.5. ANÁLISIS FORTALEZAS, OPORTUNIDADES, DEBILIDADES Y AMENAZAS

– FODA

I DESARROLLO SOCIAL	
Fortaleza	Debilidades
<ul style="list-style-type: none"> • Existencia de Instituciones educativas inicial, primaria y secundaria. • Servicios básicos en la comunidad • Existe programas, sociales del estado. • Existe centros recreacionales (campo recreativo, ruedo toros y 2 lozas deportivas) • Presencia de proyectos continuos. • Existe organización de mujeres. 	<ul style="list-style-type: none"> • Carencia de servicios de saneamiento básico. • Actitud de conformismo del comunero. • Asistencialismo con programas sociales • Altos índices de desnutrición crónica. • Falta de equipamiento de los centros educativos de los 03 niveles. • Débil compromiso de los padres de familia con la educación y salud de niños.
Oportunidades	Amenazas
<ul style="list-style-type: none"> • Políticas favorables para erradicar la desnutrición infantil y pobreza. • Municipalidad distrital de mara (subgerencia de desarrollo social y ATM) • Fomento talleres por las instituciones públicas. 	<ul style="list-style-type: none"> • Mayor presencia de alimentos convencionales con bicarbonato. • TLC que genera mayor desigualdad. • Presencia de minera que altera el orden local o comunal. • Mayor vulnerabilidad en salud.
II DESARROLLO ECONÓMICO	
Fortaleza	Debilidades
<ul style="list-style-type: none"> • Extensos terrenos de aptitud favorable para agricultura y cultivo. • Condiciones para la crianza de animales menores y mayores. • Conocimientos ancestrales para conservar la semilla y adaptación climática. • Pisos altitudinales para productos. • Existencia de pastos naturales para la crianza de ovinos, vacunos y otros. • Diversidad de cultivos andinos tubérculos, leguminosas y cereales. • Disponibilidades de recursos hídricas y minerales de gran aceptación. 	<ul style="list-style-type: none"> • Escaso ingreso económico familiar • Precio barato los productos agrícolas • Débil compromiso de municipalidad impulsar apoyo productivo. • Débil organización de la comunidad en conformar asociaciones productivas. • Escaso desarrollo de capacidades en el manejo de crianza de animales mayores y menores. • Débil organización comunal en el manejo y conducción de los sistemas de riego. • Producción con destino para autoconsumo
Oportunidades	Amenazas
<ul style="list-style-type: none"> • Apertura de mercados locales e interprovinciales para la comercialización de productos andinos. • Incremento de la demanda de carne de ovino, papa nativa ecológica. • Incremento del canon minero para las municipalidades. 	<ul style="list-style-type: none"> • Introducción y proliferación de enfermedades parasitarias e infecciosas en los animales mayores y menores. • Presencia de plagas, enfermedades y parásitos que afectan en la actividad agrícola • cambios climáticos por efecto del calentamiento global.

<ul style="list-style-type: none"> • Operatividad de ODEL distrital de Mara para impulsar asistencia técnica. • Agentes potenciales que demandan productos locales: las bambas, sodexo y restaurants. • Presencia de programas Aliados II, Agroideas, Procompite, que apoya la actividad productiva. 	<ul style="list-style-type: none"> • Incremento de precios de insumos agrícolas y pecuarios en los mercados. • Mayor presencia de intermediarios que no pagan precios justos al productor rural. • Presencia de fenómeno del niño, sequía, helada y lluvias fuera de temporada. • TLC que genera mayor desigualdad.
TERRITORIO Y MEDIO AMBIENTE	
Fortaleza	Debilidades
<ul style="list-style-type: none"> • Directivos comprometidos con impulsar mayor forestación y cuidado de la biodiversidad. • Extensas áreas con aptitud forestal en la zona intermedia y alta. • Carretera de interconexión con la ciudad de Cusco-Abancay y Arequipa. • Pisos altitudinales y biodiversidad • Disponibilidad de especies arbóreas tantas exóticas y nativos en diferentes pisos. • Disponibilidad de plantas medicinales. • No existe conflictos inter comunales. 	<ul style="list-style-type: none"> • Disminución de la capara arable y alta erosión por malas prácticas agrícolas y de riego. • Poca conciencia en la disposición de los residuos sólidos en la comunidad. • Caza, tala e incendio por débil organización. • Escaso conocimiento de protección y conservación de la flora y fauna silvestre. • Débil compromiso sobre acciones de siembra y cosecha de agua. • Desconocimiento de Zonificación Ecológica y Económica y en ordenamiento territorial de la comunidad.
Oportunidades	Amenazas
<ul style="list-style-type: none"> • Carretera de interconexión interprovincial Aabancay, Cusco y Arequipa. • Creciente interés de forestación. • Apoyo de SERFOR en conservación y manejo de recursos naturales (Flora y Fauna) • MINAM como política de protección de la biodiversidad y promueve el estudios de Zonificación económica y ecológica. • Acuerdos internacionales sobre retribución por servicios Eco sistémicos. • Demanda de ONGs para la capacitación en el manejo de recursos naturales. 	<ul style="list-style-type: none"> • Síntomas de contaminación del aire por la empresa minera. • Cambios de tiempo con sequias, insolación, heladas y derrumbes. • Disminución del caudal de manantes. • Aparición de nuevas plagas y enfermedades extrañas en animales y cultivos. • Modificación de las estaciones de lluvia. • Erosión y disminución de la capa arable por causa de intensas lluvias, granizadas y vientos.
DESARROLLO INSTITUCIONAL	
Fortaleza	Debilidades
<ul style="list-style-type: none"> • La comunidad es reconocido ante registros públicos -SUNARP • Se cuenta con estatuto comunal actualizado y aprobado y PDC comunal al 2021. • Reglamento de Comités especializados. 	<ul style="list-style-type: none"> • Débil organización poblacional y junta directiva. • Inasistencia de los pobladores a las asambleas y reuniones. • Escasa incidencia de organizaciones de base

1.

La comunidad de Ccapaccasa fue reconocida mediante Resolución Directoral N° 077-2005-DRAG/AP, de fecha 21 de junio de 2005.

<ul style="list-style-type: none"> • Existe una organización que engloba a todos los comuneros. • Capital humano y abundantes territorio registrado y título de propiedad. • No existe conflicto interno 	<p>en el proceso de desarrollo</p> <ul style="list-style-type: none"> • Falta promocionar el liderazgo en los jóvenes. • Directivos que no asumen sus funciones y competencias.
Oportunidades	Amenazas
<ul style="list-style-type: none"> • Implementación de escuela de líderes por el gobierno regional- PIP Comunal • Presencia del Gobierno Regional de Apurímac a través del (Programa Bosques Manejados) • Ley de Consulta Previa y convenio 169 y la OIT. 	<ul style="list-style-type: none"> • Perdida de costumbres tradicionales por influencias externas. • Migración de comuneros jóvenes a las ciudades. • Presencia de minera que distorsiona el desempeño de líderes y autoridades.

3. NÁLISIS ESTRATÉGICO

3.1. NUESTRA PROPUESTA

Lo que pasa afuera influye para bien o para mal en la comunidad como en la vida de cada una de las familias de Ccapaccasa, por ello es necesario analizar que está pasando en otros lugares cercanos a donde la comunidad o sus autoridades de relacionan mediante la gestión u otras formas de acercamos.

3.2. TENDENCIAS QUE INFLUYEN A LA COMUNIDAD

Dinamización de la economía

Es decir hay más trabajo temporal en lugares como Chaluahuacho, Haquira, Mara, ello se ve por las grandes inversiones que realiza una empresa minera MMG Las Bambas, igualmente los comuneros que trabajan minería artesanal tienen más dinero y compran más; pero estos productos provienen de otras zonas pudiendo ser producidas en nuestra zona.

Conflictividad territorial y fragmentación organizacional

Pero este crecimiento de actividades también está haciendo que en otras comunidades especialmente los líderes de las comunidades ingresen a trabajar como asa-

lariados, y descuiden sus organizaciones, en algunas comunidades, se han dado procesos de parcelación, sumados han debilitado las organizaciones comunales, y existan más conflictos por linderos y divisionismo entre comunidades.

Apertura de mercados locales, regionales y nacionales.

En el mundo el consumo de las personas está cambiando, y algunos alimentos andinos como la quinua está teniendo preferencia, constituyendo una oportunidad que están aprovechando muchas familias de otras comunidades parecidas.

En las localidades de Mara, Haqira y Chalhahuacho existe más demanda de alimentos, los mismos que se están trayendo de otros lugares como el Cusco, Arequipa y Chumbivilcas.

Incremento de interés por el cuidado del ambiente

En el mundo existe más preocupación por el medio ambiente y el cambio climático, como parte de esa preocupación existen presiones también para que las empresas desarrollen una minería responsable; asimismo, cada vez más empresas grandes, se comprometen en pagar a las comunidades que mantengan bosque forestal.

Programas sociales que demandan y compran productos locales, además del vaso de leche, como nunca antes el estado está realizando compras de alimentos locales, para programas como Qaliwarma, comedores escolares etc. en cada distrito, sin que exista una organización capacitada para vender los productos que demanda.

3.3. LO QUE QUEREMOS ALCANZAR

VISIÓN DE CCAPACCASA

La Comunidad de Ccapaccasa al 2021, es líder en la producción de ganado ovino y papa nativa, asumiendo la conservación de recursos naturales mediante una sólida organización que aplica sus instrumentos de gestión; donde los pobladores en general acceden a la educación, salud, electricidad y saneamiento básicos de calidad.

3.4. PROPUESTA DE ACCIONES Y PROYECTOS DE CCAPACCASA AL 2021

Eje de desarrollo Institucional							
Ideas de proyecto	Años						Responsable de ejecutar
	2016	2017	2018	2019	2020	2021	
Elaboración del Plan de Desarrollo Comunal	X						Programa Bosques, manejados
Actualización del estatuto de la comunidad	X						Programa de bosques manejados
Instalación de biohuertos familiares en la comunidad	X	X	X	X	X		Comunidad
Lucha contra la desnutrición a través de sesiones demostrativas y charlas sobre balanceo y preparado de alimentos.	X	X	X	X	X	X	Puesto Salud y la Comunidad ONGs
Capacitación en el tema organización comunal de la comunidad	X	X					Municipio y ONGs.
Construcción de carretera de ccapaccasa a suraro		X	X				Gestion municipal
Señales de comunicación teléfono	x	X	x	x	x	x	
Desarrollo Económico							
Ideas de proyecto	Años						Responsable
	2016	2017	2018	2019	2020	2021	
Fortalecimiento de capacidades en producción y crianza de ganado vacuno Lechero.		x	x	x	x	x	Ministerio de agricultura – ODEL
Fortalecimiento de capacidades en producción de animales menores (Crianza de CUYES)		x	x	x	x	x	Ministerio de agricultura ODEL ONGs
Capacitación en producción y el uso de abonos orgánicos (Compost, Humos y Biol)	x	x	x	x	x	x	Ministerio de Agricultura y ODEL ONGs
Producción de plantones frutales e instalación en campo definitivo en zonas bajas	x	x	x	x	x	X	Gestión comunal
Instalación de pasto y forrajes como alfalfa, heno trébol para la		X	X	x			Municipalidad Distrital de Mara

crianza de vacunos y cuyes							y la comunidad
Mejoramiento e instalación de riego tecnificado				x	x		Municipalidad gestión programa mi riego
Medio Ambiente y Territorio							
Ideas de proyecto	Años						Responsable
	2016	2017	2018	2019	2020	2021	
Construcción de relleno sanitario comunal e individual	X	X	X				Comunidad y puesto de salud
Protección y conservación de manantes y ojos de agua	X	X	X	X	X	X	Comunidad
Capacitación en salubridad ambiental.	X	X	X	X	X	X	Comunidad y ONGs
Reforestación con plantas nativas exóticas, a nivel comunal e individual					X	X	Comunidad y municipalidad
Explotación de recursos mineros con formalización y el cuidado de medio ambiente.		X	X	X	X	X	Comunidad municipalidad y empresa privada
Ampliación Mejoramiento de saneamiento básico	X			x			Municipalidad gestión
Desarrollo Social							
Ideas de proyecto	Años						Responsable
	2016	2017	2018	2019	2020	2021	
Construcción de infraestructura de la I.E. secundaria.		X	X	X			Municipalidad Mara Gestión
Mejoramiento y Construcción de carretera Haquira mara.		X					Municipalidad Gestión
Construcción de casa comunal de la comunidad					X		Comunidad y Municipalidad
Construcción y equipamiento de Puesto de Salud		x	X				Municipalidad Gestión
Construcción y Mejoramiento de la Iglesia católica.	x	x	X	x	X		Municipalidad trabaja Perú
Contrucción de roedo de toros comunal	x						Municipalidad y comunidad
Estadio reglamentario para la comunidad	x						Comunidad y gestión
Mejoramiento del cementerio comunal		x	x				Comunidad y gestión
Apertura de calles	x						Comunidad y gestión

4. IMPLEMENTACION DEL PLAN COMUNAL

4.1. CÓMO USAMOS EL PLAN COMUNAL

Fortalecer la Organización para la implementación del Plan Comunal

La instancia comunal de Ccapaccasa Mara constituye la principal forma de organización social existente en el mundo andino, por lo tanto es la base de cualquier proceso al interior de su territorio. Por factores internos y externos adolecen de debilidad para una gestión adecuada; por lo que se hace necesario impulsar el fortalecimiento de las diversas organizaciones comunales y la apropiación de sus estrategias organizativas, de gestión de sus recursos y de sus instrumentos, para adecuarlas a las nuevas escenas. Esta es una tarea de la comunidad y de sus líderes; pero a la vez compromete la participación de todos los agentes públicos y privados, con niveles de intervención en la zona. No es posible sostener actitudes paternalistas ni menos asistencialista con la comunidad y sus organizaciones. Ello, antes de fortalecerlos, empoderarlos y generar autonomía; los lleva a debilitarlas y hacerlas dependiente de actores externos. El objetivo de cualquier intervención es apoyar procesos que aporten a generar, capacidades, habilidades, instrumentos; pero también nuevas actitudes en la población, para que sean sujetos comprometidos con su propio desarrollo desde lo personal, familiar y comunal.

Fortalecer e institucionalizar el Consejo de Desarrollo de la Comunidad ccapaccasa como espacio de concertación comunal

Imaginar un proceso de desarrollo comunal de la comunidad sin la participación y el compromiso de la población, es imposible. Por ello, es necesario implementar e institucionalizar mecanismos y espacios de concertación; en el que autoridades y población organizada, deliberan, planifican, evalúan, deciden, asumen compromisos y actúan en torno al desarrollo de la comunidad. Sólo así se posibilitará la sostenibilidad del proceso de construcción y cogestión de las metas del desarrollo y el cumplimiento de los objetivos estratégicos.

En ese sentido, el funcionamiento e institucionalización del Consejo de desarrollo Comunal de la Comunidad – CODECO y sus Mesas de trabajo por cada Eje de desarrollo, se hace necesario. Asimismo, como parte de la estrategia para darle sostenibilidad al proceso de implementación del Plan Comunal de la Comunidad; debe difundirse el contenido, alcances y objetivos de dicho instrumento de gestión. De otro lado, debe tenerse claridad sobre los niveles de concertación que debe buscarse para comprometer a la municipalidad distrital, provincial, al Gobierno Regional, los organismos sectoriales des-

centralizados del Gobierno Central y privados; para la cogestión del financiamiento de los proyectos contenidos en el plan de desarrollo comunal.

4.2. ESTABLECER ALIANZAS ESTRATÉGICAS

Frente a las limitaciones existentes en la comunidad, es necesario identificar y buscar compromisos de otros actores externos de la comunidad, que tengan la capacidad y condiciones para contribuir con la implementación del plan concertado de desarrollo comunal. Como paso previo, a la comunidad deberá desarrollar estrategias de acercamiento e identificación de aliados estratégicos (ONGS, Municipalidad distrital, provincial, instituciones sectoriales, gobierno regional, organizaciones de residentes, entre otras). Sobre ello, existen experiencias, como el asesoramiento de las ONGs y de financiamiento de perfiles técnicos por parte de las organizaciones de residentes.

En ese marco, es necesario contar con un Plan de trabajo del CODECO, en la que se identifique a las instancias públicas o privadas con competencias en las acciones y proyectos contenidas en cada eje del Plan de desarrollo comunal de la comunidad. Asimismo, durante las gestiones ante los posibles aliados, es importante evidenciar actitud proactivas/propositivas, erradicando el asistencialismo o paternalismo.

4.3. ORGANIZACIÓN PARA LA GESTIÓN DEL PDC

La implementación y gestión del presente Plan de Desarrollo Concertado comunal de la Comunidad, requiere contar con un espacio orgánico, es decir un Consejo de Desarrollo comunal (CODECO), la misma que puede adecuarse a las necesidades propias de la comunidad que facilite su funcionamiento.

Se tiene claro que no se trata de crear una nueva instancia dentro de la comunidad del anexo, sino de articular las que ya existente en torno a la implementación del Plan de Desarrollo comunal. En ese sentido, el CODECO de Ccapaccasa estará conformado por:

- a. El Consejo Directivo
 - Presidente del CODECO (Presidente de la comunidad)
 - Vice Presidente
 - Secretario
 - Vocal
- b. Mesas de Trabajo:
 - Desarrollo Social
 - Desarrollo Económico

- Desarrollo de territorio y medio ambiente
- Desarrollo Institucional

Además de estas instancias, el CODECO de Ccpaccas deberá contar con:

- Asesoramiento, a cargo de la unidades de Planificación y Presupuesto de la Municipalidad distrital de Mara Su rol será de acompañamiento y capacitación técnica a los integrantes del CODECO para la adecuada gestión del PDC.
- Supervisión de la ejecución de los proyectos, a cargo de la Unidad de Proyectos de la Municipalidad distrital. dará cuenta periódicamente de los avances y dificultades en la implementación de los proyectos.
- Evaluación del proceso de implementación del PDC, conformado por técnicos de las instituciones aliadas; cuya función es hacer seguimiento y evaluación del proceso y plantear los ajustes y correctivos necesarios para alcanzar los objetivos propuestos; articuladas con el proceso del Presupuesto Participativo Distrital.



La conformación de estas instancias para la gestión del PDC, es responsabilidad de la organización comunal de la comunidad. Pero requiere el involucramiento y participación activa de toda la población a través de las organizaciones sociales existentes en la comunidad. El CODECO, contará con un Plan de trabajo y un cronograma mínimo de reuniones que su actuación sea real y efectiva, y no solamente formal. De otro lado, el PDC comunal de la Comunidad debe ser socializado y difundido a través de los medios con los que cuenta la comunidad y con apoyo de los aliados:

- En todos los eventos, talleres y faenas que se realicen en la comunidad
- Publicación de resúmenes para las diversas organizaciones e instituciones

- A través del equipo de perifoneo con la que cuenta la comunidad
- Charlas informativas para los alumnos del centro educativo.

Mecanismos de seguimiento, monitoreo y evaluación del PDC

Para contribuir con la ejecución del Plan de desarrollo concertado comunal de la comunidad, es necesario un proceso dinámico, activo y participativo de todos los actores; pero además, se requiere contar con determinados instrumentos de gestión que permita hacer un seguimiento, monitoreo y una evaluación permanente en el cumplimiento de las acciones contempladas en dicho Plan.

Para ello, es necesario dotarse de un sistema de monitoreo y evaluación, sencillo y operativo, cuyo propósito es identificar dificultades y plantear alternativas a las dificultades o desviaciones en la ejecución del PDC, para evitar que afecten el logro de los objetivos propuestos. Este sistema debe permitir por tanto, conocer la forma en que se están realizando las actividades y tareas que se desprenden del PDC y que han sido establecidas en los respectivos planes operativos.

Los reportes del monitoreo constituirán luego los insumos necesarios para efectuar la evaluación permanente de las acciones previstas en el PDC, pues la evaluación debe ser entendida como un proceso que permita determinar ya sea en fases intermedias como en su fase final, los efectos e impactos, es decir los cambios que se han logrado con la ejecución de las principales actividades previstas en función de los objetivos estratégicos propuestos en el PDC.

El Consejo Directivo del CODECO, comprometerá el apoyo y asesoramiento de profesionales y técnicos de las instituciones aliadas con trabajo efectivo en la comunidad. Ellos, serán los encargados de proporcionar la información para realizar el monitoreo, y los reportes periódicos y estar a disposición de los integrantes del Comité de Gestión, para tomar las acciones que se consideren necesario. Se buscará el involucramiento de la Instancia Municipal competente.

Los Instrumentos de gestión necesarios mínimos para la implementación del sistema de monitoreo y evaluación, son los siguientes:

- El documento del Plan de Desarrollo Concertado, PDC – Ccapacsa.
- El Presupuesto participativo basado en Resultados, del distrito de Mara.
- El Plan Operativo Anual, formulado a partir del PDC comunal.
- Informes de los coordinadores de las Mesas por ejes de Desarrollo

En el Plan Operativo anual debe definirse el sistema de planificación y determinar los tipos de indicadores: Generalmente se utilizan los indicadores de impacto, que miden los cambios producidos por la intervención; y los indicadores de resultados, que muestran el nivel de cumplimiento de los objetivos. El uso de este tipo indicadores, no excluye la utilización de los llamados indicadores de inicio, intermedios y finales. Lo importante en todo caso, es que estos indicadores contengan los elementos que permitan medir cantidad, calidad y tiempo; además que permitan contar con elementos de juicio necesarios para una evaluación y seguimiento funcional para lograr los objetivos propuestos en el PDC.

PROCESO DE GESTION DE PROYECTOS

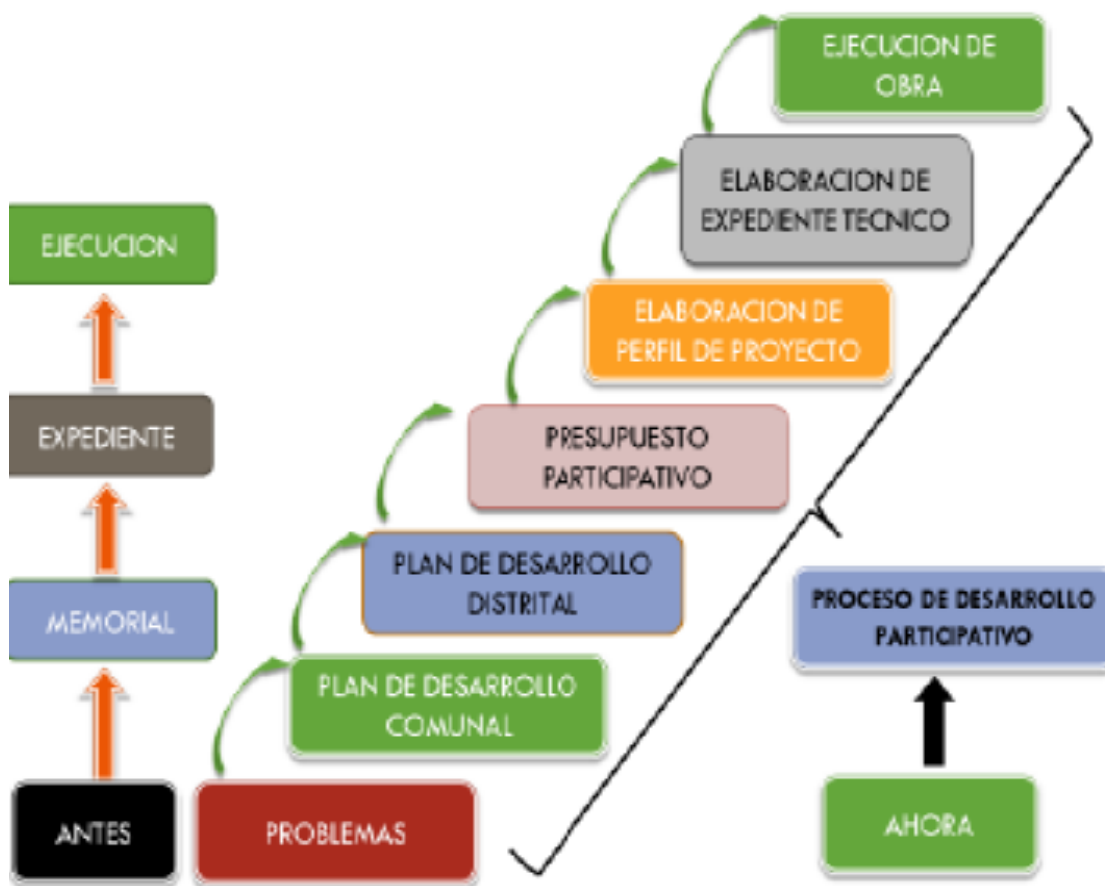

1.

La comunidad de Ccapaccasa fue reconocida mediante Resolución Directoral N° 077-2005-DRAG/AP, de fecha 21 de junio de 2005.

4.4. FUNCIONAMIENTO DE CODECO

Para el funcionamiento y cumplimiento de funciones de los miembros del CODECO, se deberá elaborar el reglamento interno de forma participativa y esta deberá ser validada bajo consenso en sesiones promovidas por el presidente, seguidamente se procederá la conformación de mesas técnicas de desarrollo por ejes, la responsabilidad de estas serán asumida por instituciones relacionadas al tema de su competencia y afinidad.

4.5. Conformación de CODECO

CONSEJO DE DESARROLLO COMUNAL DE CCAPACCASA – 2016	
PRESIDENTE DE CODECO	PRESIDENTE COMUNAL DE CCAPACCASA
VICEPRESIDENTE	DIRECTOR IIEE PRIMARIA N°
VOCAL	PRESIDENTE COGEBOS
DELEGADO DE MESA DE DESARROLLO ECONOMICO Y PRODUCTIVO	PRESIDENTE COMITÉ DE RAGANTES VICEPRESIDENTE COMUNAL PRESIDENTE CLUB DE MADRES
DELEGADO DE MESA DE DESARROLLO SOCIAL	PROMOTOR DE SALUD DIRECTOR DE IIEE PRIMARIA N°
DELEGADO DE MESA DE DESARROLLO AMBIENTAL Y ORDENAMIENTO TERRITORIAL	PRESIDENTE COGEBOS CCAPACCASA TENIENTE GOBERNADOR SECRETARIO DIRECTIVA CCAPACCASA
DELEGADO DE MESA INSITUACIONAL	FISCAL DE DIRECTIVA CCAPACCASA REPRESENTANTE DE JUVENTUD PRESIDENTE JAASS

4.6. ANEXOS

199

ACTA DE VALIDACIÓN DEL PLAN DE DESARROLLO COMUNAL CCAPACCASA AL 2021.

En la localidad de Pisacoma y Ccapaccasa, del Distrito de Nara, Provincia de Castabamba, Región Apurímac, día Martes 23 de Agosto del 2016, a horas seis de la mañana se reunieron los comuneros bajo la convocatoria del señor presidente José Huancasa Chumbista y COGEBOS señor Tomaylla Yanque en coordinación con el equipo Técnico del programa Bosques Planjados "proyecto Comunal para la Forestación" del Gobierno Regional de Apurímac; con la agenda de:

Informe de Avance de pip Forestal
Validación del plan de Desarrollo Comunal Ccapaccasa al 2021 y conformación de COGEBOS.

PRIMERO: El señor presidente del COGEBOS dio apertura a Asamblea dando la bienvenida a los integrantes del equipo profesional del programa Bosques Planjados. Seguidamente el señor coordinador del pip Forestal responsable de subcuenca de Santa Tomas informó sobre el horizonte del proyecto y motivo sobre el incremento de plantación Forestal a una meta de 25 Hectáreas. Asimismo dio recomendaciones sobre el cumplimiento de las normas y reglamentos de cuidado, protección y riego.

SEGUNDO: el señor coordinador de pip Comunal informó sobre la elaboración de PDC, solicitando la actualización de Datos de los Directivos, Diagnóstico y priorización de proyectos por ejes de Desarrollo: Desarrollo Económico, Desarrollo social, Desarrollo Territorial y Ambiental, Desarrollo Institucional.

Después de recopilación pública de informaciones solicitadas y actualización del contenido de plan, se procedió a la entrega de plan en virtual y Ratificación del Avance



200



A continuación se Valido' por Unanimidad el Plan de Desarrollo Comunal Ccapaccasa al 2021 Para el cumplimiento de uso de PDC en la Comunidad se constituyo el Consejo de Desarrollo Comunal.

PRESIDENTE: José Huanaco Chumbislla
 SECRETARIO: Fermín Pareja Yanque
 Coordinador de Desarrollo Social
 - Roxana Gallegos Saldivar, Directora de I.E.P Ccapaccasa
 - Raúl Silva Chumbes:
 Coordinador de Desarrollo Económico
 - Nicolás Chumbes Anaya : Agente Municipal.
 - Pascual Farfán Reano : Asociación pacearuy - cuy.
 Coordinador de Desarrollo Territorial y Ambiental.
 - Alipio Tomaylla Yanque : COGEB
 - Paulino Silva Hudmani : Teniente Gobernador.
 Coordinador de Desarrollo Institucional.
 - Fermín Pareja Yanque : Presidente de Anexo Piserracay.
 - Javier Huanaco Checcania : Ronda Campesinos

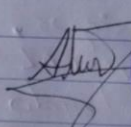
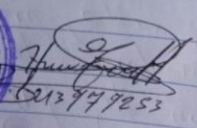
NO Habiendo otras agendas a tratar se finalizó la Asamblea, firma al yril los asistentes y autoridades.

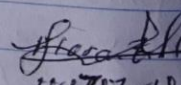



 37428937 43979284 37430916 44774870
 4516223 Grigorio 48029602 31430383
 43479222 45033937 46275401
 42390427

**Plan de Desarrollo
Comunal de la Comunidad CCAPACCASA DISTRITO DE MARA**

PROGRAMA BOSQUES MANEJADOS

39

EQUIPO TÉCNICO ASESOR DEL PLAN COMUNAL

Nolberto Huamaní Gutierrez

Adolfo Antayhua Chipana

Robert Patiño Vargas