

Plan de Desarrollo Comunal de Sapsi al 2021



**COMUNIDAD CAMPESINA DE SAPSI CREADA MEDIANTE
RESOLUCIÓN DIRECTORAL N° 0036 – 2006 – DRAGAP, DE
FECHA 30 – 03 - 2006**

Mariscal Gamarra, 2016

DIRECTIVA DE LA COMUNIDAD CAMPESINA DE SAPSI 2015-2016

MARCELINO ARONI ROMERO

Presidente de la Comunidad Campesina de Sapsi

SABINO MEDIANO BALLON

Vicepresidente de la Comunidad Campesina de Sapsi

REYNA MEDIANO ARONE

Tesorero de la Comunidad Campesina de Sapsi

FREDY LIMA FUENTES

Secretario de la Comunidad Campesina de Sapsi

FLORENTINO SALCEDO QUINTANA

Fiscal de la Comunidad Campesina de Sapsi

MACARIO HUANACO MEDIANO

Vocal de la Comunidad Campesina de Sapsi

INDICE

PRESENTACIÓN	4
INTRODUCCIÓN	5
RESEÑA HISTORICA	6
1. ASPECTOS GENERALES	7
1.1. UBICACIÓN	7
1.1.1. Ubicación Política.....	7
1.1.2. Ubicación Hidrográfica.....	7
1.1.3. Ubicación Geográfica.....	7
1.2. Anexos de Sapsi.....	7
1.3. Delimitación Territorial.....	7
1.4. Vías de acceso.....	7
2. DIAGNÓSTICO SITUACIONAL DE LA COMUNIDAD CAMPESINA SAPSI	10
2.1. DIMENSIÓN SOCIAL	10
2.1.1. Educación.....	10
2.1.2. Salud.....	12
2.1.3. Vivienda y Saneamiento Básico.....	14
2.1.4. Agua y Desague.....	15
2.1.5. Energía Eléctrica,.....	16
2.2. DIMENSIÓN ECONÓMICA	
2.2.1. Actividad agrícola.....	17
2.2.4. Producción pecuaria.....	20
2.3. DIMENSION TERRITORIAL Y MEDIO AMBIENTE	22
2.3.1. Sector transportes y comunicaciones.....	22
2.3.2. Medio ambiente y recursos naturales.....	23
2.4. DIMENSIÓN INSTITUCIONAL	28
3. ANALISIS ESTRATEGICO	31
4. Visión de desarrollo de la comunidad de sapsi al 2021.....	31
análisis de las tendencias globales.....	¡Error! Marcador no definido.
Priorización de proyectos y programas por ejes de desarrollo al 2021	34
5. ESTRATEGIAS PARA LA IMPLEMENTACIÓN DEL PDC	38
a) Fortalecer la Organización y Mejorar la capacidad de gestión de la Comunidad de Sapsi.....	38
b) Fortalecer e institucionalizar el Consejo de Desarrollo Comuna – Sapsi como espacio de concertación comunal.....	38
c) Establecer alianzas estratégicas.....	39
d) Organización para la gestión del PDC.....	40
e) Estructura Orgánica del Consejo de Desarrollo de Sapsi.....	40
f) Mecanismos de seguimiento, monitoreo y evaluación del PDC.....	42

PRESENTACIÓN

La comunidad Campesina de Sapsi, está ubicado en el distrito de Mariscal Gamarra Provincia de Grau, forma parte una de las 11 comunidades reconocidas del distrito, es una comunidad de oportunidades y condiciones geográficas moderadamente accidentadas. La comunidad cuenta con terrenos cultivables y de forestación, ubicado cerca de la capital del distrito, al pie de la trocha carrozable entre Abancay – Mariscal Gamarra (Palpacachi) – Sapsi. Condiciones que generan oportunidad de desarrollo actualmente no son aprovechadas.

En este sentido, luego de varias sesiones con las autoridades, líderes comunales, organizaciones de base, instituciones Educativas, puesto de salud y población en general, han contribuido en la elaboración y construcción del presente Plan de Desarrollo Comunal al año 2021, a pesar de nuestros quehaceres y los apuros de sembrío y cosecha de nuestros productos, no impidieron cumplir con cada una de las tareas que demandó elaborar tan importante herramienta de gestión comunal.

Todos somos conscientes que tenemos muchas dificultades y limitaciones que hay que superar, para ello necesitamos llamarnos a la unidad para salir adelante y conquistar un futuro mejor, para ello tenemos que organizarnos, planificar, ejecutar y evaluar nuestras actividades siguiendo la ruta del nuevo desarrollo, emplear mejor nuestros saberes, voluntades, individuales y colectivos, para hacer el cambio que le de dicha y satisfacción a nuestras familias y a la comunidad entera.

No hay duda que en cada taller, reunión o asamblea comunal hemos aprendido, pero al mismo tiempo hemos demostrado que podemos planificar, pues conocemos nuestra realidad, necesidades y aspiraciones. Ahora ya contamos con el Plan de Desarrollo Comunal, gracias a la valiosa asesoría del Proyecto comunal del Programa Bosques Manejados de Gobierno Regional de Apurímac.

Marcelino Arone Romero
Presidente de la comunidad de Sapsi

INTRODUCCIÓN

El contenido del presente documento consta de cuatro capítulos: aspectos generales, diagnóstico situacional, análisis estratégico e implementación del plan de desarrollo, se inicia dando a conocer las características generales, como el marco histórico, ubicación geográfica, límites, acceso y la realidad actual. Conjugando la revisión bibliográfica, los talleres de diagnóstico, observación en campo. En la segunda parte se exponen datos de la situación actual, la tercera parte contiene la visión y ejes de desarrollo y el programa de inversiones para un horizonte de seis años y en la cuarta parte se plantea la estrategia implementación y puesta en operatividad del Plan de Desarrollo Concertado Comunal. De este modo el Plan de Desarrollo Concertado Comunal se convierte en una herramienta fundamental para la Comunidad en la búsqueda incesante de un objetivo común, el desarrollo integral y sustentable de la comunidad campesina de Sapsi.

El presente Plan de Desarrollo Concertado al 2021 es producto de un trabajo interdisciplinario y multisectorial, como resultado de un proceso metodológico planificado, es susceptible al cambio en función a los escenarios y tendencias que puedan ocurrir, es un avance porque recopila las iniciativas y preocupaciones de la población organizada en el marco de las tendencias y nuevos escenarios, demandando el compromiso de sus autoridades distritales y sociedad civil organizada en el proceso de su implementación del Plan en la representación de un gobierno local pertinente, eficiente e intercultural. El Plan de Desarrollo Concertado de la Comunidad Campesina de Sapsi viene a ser el esfuerzo de sistematización de alternativas y propuestas que han surgieron en los talleres de planificación participativa.

Este espacio concertador ha permitido no sólo exponer su problemática – necesidad y finalmente priorizar, sino también ha permitido analizar-reflexionar sobre el accionar pasivo de los principales actores y protagonistas del desarrollo de la comunidad - la sociedad civil organizada en general, llegando a la conclusión que un buen gobierno implica desarrollar un trabajo compartido-concertado-dialogado y participativo.

RESEÑA HISTORICA

ORIGEN DEL NOMBRE.- El nombre de la comunidad Sapsi proviene básicamente de la palabra “saphi” que en castellano significa raíz. Durante el primer periodo de población, existían árboles nativos como chachacoma, tasta, unca y otras especies.

Los primeros habitantes de la aldea fueron las siguientes familias Huanaco, Romero, Gonzales, Mediano, Salcedo, entre otras.

La comunidad de Sapsi era un caserío habitada por las familias antes mencionadas. En el año 1900 a 1930 empiezan a crecer poblacionalmente accediendo al grado de anexo de la comunidad de Villa Pituhuanca desde el año 1932 hasta 1977.

El 23 de marzo de 1977, logra la independización de la comunidad de Villa Pituhuanca, en alianza con el sector de sapsi, para luego realizar los trámites correspondientes ante la institución de SINAMOS DEL



MINISTERIO DE AGRICULTURA, logrando obtener la categoría de comunidad campesina de Sapsi – en el año 1977.

En el año 2006 fue creada mediante resolución N°036-2006-DRAGAP de fecha 30-03-2006.

En el año 2006 fue creada mediante resolución N°036-2006-DRAGAP de fecha 30-03-2006.

1. ASPECTOS GENERALES

1.1. UBICACIÓN

1.1.1. Ubicación Política

País : Perú
Región : Apurímac
Provincia : Grau
Distrito : Mariscal Gamarra
Comunidad : Sapsi

1.1.2. Ubicación Hidrográfica

Cuenca : Cuenca del Río Apurímac
Sub Cuenca : Río Vilcabamba.

1.1.3. Ubicación Geográfica

Altitud : 2,920 A 3,200 M.S.N.M.
Norte : 13° 48' 49.2"
Este : 72° 33' 38.7"

1.2. Anexos de Sapsi

Pampahuiti : 3,200 m.s.n.m
Pinculini : 3,812 m.s.n.m
Mugi : 2,733 m.s.n.m

1.3. Delimitación Territorial

Norte : Comunidad Campesina de Pichibamba
Este : Comunidad Campesina de Palpacachii
Sur : Comunidad Campesina de Paccaypata
Oeste : Río Pucuta

1.4. Vías de acceso

- ❖ La capital del Distrito es Mariscal Gamarra, vialmente está integrada por la red vial departamental Abancay, Lambrama, Mariscal Gamarra y Cotabambas en estado regular. La carretera que llega a la comunidad es

mediante la ruta de Taribamba, Pichibamba, Paccaypata y después de un recorrido de 125 Km, existe un desvío a la comunidad de Sapsi.

Cuadro 01: acceso a la comunidad

A	Km	Tipo de vía	Medio de Transporte	Tiempo	Frecuenc.
ABANCAY	956.0	Carretera Asfaltada	Terrestre (auto/camioneta/bus)	22 horas (Bus)	4 horas (bus)
Taribamba, Pichibamba, Sapsi, Paccaypata.	1390.0	Carretera Asfaltada	Terrestre (auto/camioneta/bus)	21 horas (Bus)	2 horas (bus)
ABANCAY	198.0	Carretera Asfaltada	Terrestre (auto/camioneta/bus)	4 h 30 min (auto)	1/2 hora
Sapsi - Sapsi	124.8	Carretera Trocha-Asfaltada	Terrestre (auto/camioneta/bus)	24 h (auto)	24 hora

Fuente: taller de actualización del PDC 2016.

MAPA DE UBICACIÓN DE LA COMUNIDAD DE SAPSI POBLACIÓN

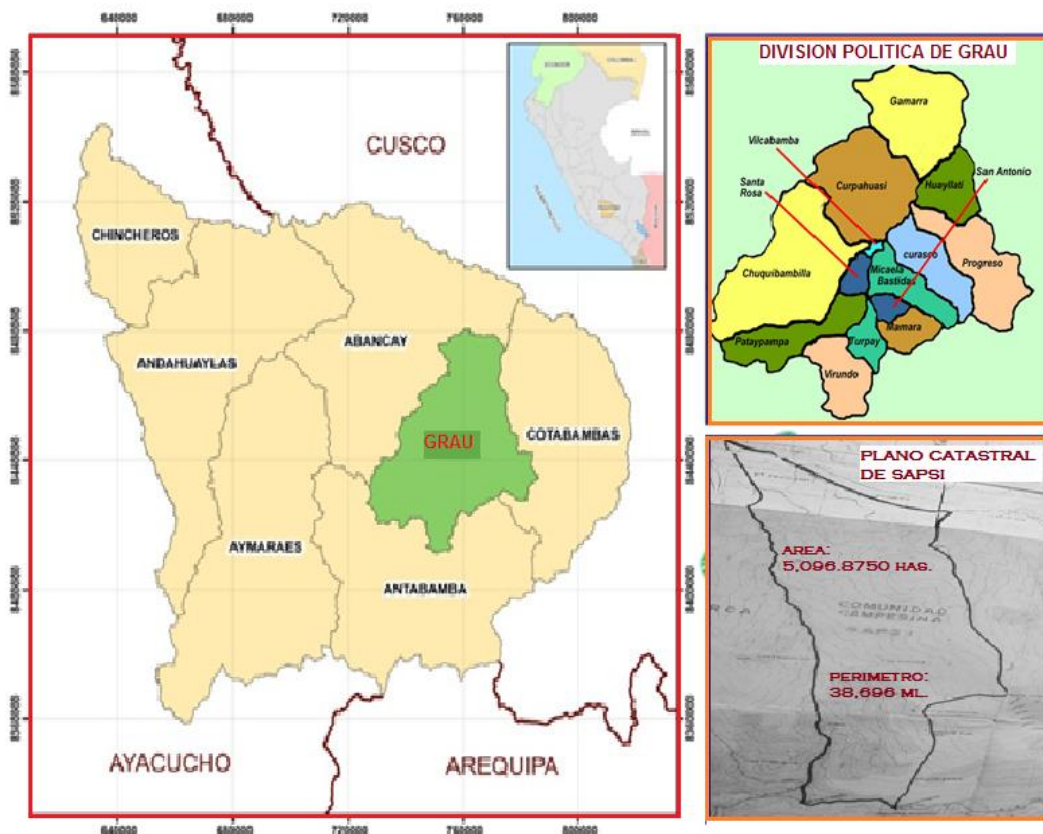

1.5. Densidad poblacional, Cuenta con un total de 150 habitantes, 75 viviendas. La mayor parte de la población es de condición económica baja en situación de pobreza y extrema pobreza; sus pobladores se dedican generalmente a actividades agropecuarias y artesanales de autoconsumo

En el año 2006 fue creada mediante resolución N°036-2006-DRAGAP de fecha 30-03-2006.

Cuadro 02: comuneros empadronados de Sapsi

Descripción	Varones	Mujeres	Total
Empadronados Activos	45	40	85
Empadronados Residentes	35	30	65
TOTAL			150

Fuente: padrón comunal Sapsi, 2016.

Migraciones.- El destino de los migrantes son las ciudades de Mariscal Gamarra, Abancay, Lima, Cusco y Ica, entre otras. La dinámica de migración se caracteriza porque algunos de sus pobladores cuentan con doble residencia, y por otro lado, la búsqueda de oferta laboral fuera de la comunidad, desplazándose a las ciudades como Chuquibambilla, Abancay y Cusco.

Idioma.- El 50% de la población habla quechua y un 40 % el castellano. En la actualidad el idioma que predomina en la comunidad es el quechua seguido por el castellano, por lo general la población habla y comprende ambos idiomas. El 40% de la población femenina mayor de 40 años sólo habla quechua. Este porcentaje de mujeres tienen dificultades al comunicarse en los talleres y cursos de capacitación; en algunos casos en actividades de comercialización de sus productos.



1.6. Historia de la comunidad, anteriormente se encontraba poblada por tribus diseminadas con tradiciones y costumbres y formas de vida, cada uno ocupando un espacio geográfico, representado por la "Confederación trivial de los Quechuas". También se identifica pueblos del intermedio tardío como los Waris, Umasuyus, Kotaneras, Kutacpampas, Yanahuaras, Cceshua y Chanka.

Identidad cultural, se caracteriza por sus fiestas patronales, religiosas y costumbres ancestrales celebrados con algarabía, banquetes realizados por los mayordomos – devotos.

2. DIAGNÓSTICO SITUACIONAL DE LA COMUNIDAD CAMPESSINA SAPSI

2.1. DIMENSIÓN SOCIAL

2.1.1. EDUCACIÓN

LA comunidad de Sapsi cuenta con 02 instituciones educativas: 01 de nivel inicial, 01 nivel primario. Actualmente vienen laborando de manera permanente en la comunidad.



Cuadro 04: instituciones educativas de la comunidad

Nombre y/o número de la IIEE	N° de docente	N° alumnos	N° de aulas
I.E.P. N° 54440 “Leandro Gonzales Maruri de Sapsi,”	03	24	03
I.E. INICIAL N° 185 “ Virgen del Carmen de Sapsi”	01	07	01
TOTAL	04	31	04

Fuente: Director(a).Nomina de matrícula de la II.EE.I 2016

- ✓ **Infraestructura y equipamiento.** El centro educativo de nivel primario de Sapsi, tiene infraestructura inadecuada, con insuficientes mobiliario. Cuenta con servicios básicos de agua entubada, energía, servicio higiénico, cobertura telefónica movistar. Mientras el nivel Inicial, no cuenta con servicios higiénicos, ni desagüe por ello los niños y niñas están vulnerables a enfermedades.

Cuadro 05: condiciones de Infraestructura de las II.EE. de Sapsi

Nombre de IIEE	Estado		
	Paredes	Techos	SS higiénico
I.E. P. N° 54440 “Leandro Gonzales Maruri de Sapsi”	Adobe con acabado	Calamina	Regular condiciones
I.E. INICIAL N° 185 “ Virgen del Carmen de Sapsi”	Adobe con acabado	Calamina	Regular condiciones

Fuente: Director(a).II.EEs. De Sapsi, 2016.

El programa Qaliwarma interviene a los centros educativos de Sapsi con desayunos y almuerzos.

Cuadro 06: servicios básicos II.EE. Sapsi

Institución Educativa	Tipo De Servicios
I.E. P. N° 54440 “Leandro Gonzales Maruri de Sapsi,”	Agua consumo entubado, energía eléctrica, Botiquín de primeros auxilios, Comedor escolar.
I.E. INICIAL N° 185 “Virgen del Carmen de Sapsi”	Agua consumo entubado, energía eléctrica, Comedor escolar.

Fuente: Director(a). De la II.EE. Sapsi, 2016.

- ✓ **Calidad docente – personal.** Según la Unidad de Gestión de Servicios Educativos de la Provincia de Abancay UGELs, aproximadamente el 95% de los docentes cuentan con formación pedagógica, provenientes de universidades e institutos superiores de Cusco y Abancay, traducido en el logro educativo obtenido de 80.9% según PNUD 2011.

Los docentes de la II.EE. de Sapsi actualmente vienen laborando 03 docentes de nivel primario y 01 docente de nivel inicial, el siguiente cuadro ilustra la información.

Cuadro 07: grado de instrucción de profesores y tipo de contrato

IIEE	Título	¿Asiste diariamente a clases?	Condición laboral
I.E. P. N° 54440 “Leandro Gonzales Maruri de Sapsi,”	Titulado	Si	02 Contratado 01 Nombrado
I.E. INICIAL N° 185 “Virgen del Carmen de Sapsi”	Titulado	Si	01 Contratado

Fuente: Director(a) II.EEs. De Sapsi 2016.

- ✓ **Tasa de Escolaridad y Asistencia escolar.** La deserción escolar no es marcada porque no se cuenta con una gran cantidad de alumnos. De cada 10 alumnos de nivel primario, sólo 08 alumnos culminan sus estudios secundarios.
- ✓ **Analfabetismo.** Según estadísticas a nivel de Apurímac, el analfabetismo es 23,20%, a nivel de Grau alcanza a 23.90%, y a nivel distrital de Mariscal Gamarra superan 23%. En el caso de Sapsi, la población analfabeta se concentra en mujeres y pobladores de la zona alta.

2.1.2. SALUD

Acceso y cobertura de servicios de salud, el establecimiento es de categoría I-1; no cuenta con medicamentos completos, menos con equipamiento adecuado. Los pobladores que requieren curaciones, tratamientos especializados o situaciones de emergencia

N°	NOMBRES Y APELLIDOS	FECHA DE NACIMIENTO	COMUNIDAD	EL ESTADO NUTRICIONAL DE MI NIÑO ESTÁ											
				ENERO	FEBRERO	MARZO	ABRIL	MAYO	JUNIO	JULIO	AGOSTO	SEPTIEMBRE	OCT		
1	ROY ELIO Bazan Huanaco	05/04/11	Sapsi	3e9	3e9	3e9	3e9	3e9	3e9	3e9	3e9	3e9	3e9	3e9	3e9
2	ROY Anderson Huanaco Lantalla	07/07/11	Sapsi	3e9	3e9	3e9	3e9	3e9	3e9	3e9	3e9	3e9	3e9	3e9	3e9
3	Jhen J. Segueims Mediano	19/08/11	Sapsi	3e9	3e9	3e9	3e9	3e9	3e9	3e9	3e9	3e9	3e9	3e9	3e9
4	Julibeth G. Maruri Mediano	21/09/11	Sapsi	3e9	3e9	3e9	3e9	3e9	3e9	3e9	3e9	3e9	3e9	3e9	3e9
5	Liz Shandy Huanaco Gorzal	03/09/11	Sapsi	3e9	3e9	3e9	3e9	3e9	3e9	3e9	3e9	3e9	3e9	3e9	3e9
6	Anderson Hilares Ccasa	12/10/11	Sapsi	3e9	3e9	3e9	3e9	3e9	3e9	3e9	3e9	3e9	3e9	3e9	3e9
7	Ema M. Mediano Castillo	19/09/12	Sapsi	3e9	3e9	3e9	3e9	3e9	3e9	3e9	3e9	3e9	3e9	3e9	3e9
8	Yamil Arenas Huanaco	12/06/13	Sapsi	3e9	3e9	3e9	3e9	3e9	3e9	3e9	3e9	3e9	3e9	3e9	3e9
9	Israel Aroni Romero	03/01/14	Sapsi	3e9	3e9	3e9	3e9	3e9	3e9	3e9	3e9	3e9	3e9	3e9	3e9
10	Yeferson Huanaco Camargo	15/09/15	Sapsi	3e9	3e9	3e9	3e9	3e9	3e9	3e9	3e9	3e9	3e9	3e9	3e9
11	Oscar Luiz Huanaco Camargo	13/03/10	Sapsi	3e9	3e9	3e9	3e9	3e9	3e9	3e9	3e9	3e9	3e9	3e9	3e9
12	Lucero Paucar Espinoza	08/09/10	Sapsi	3e9	3e9	3e9	3e9	3e9	3e9	3e9	3e9	3e9	3e9	3e9	3e9
13	Sherly Clarita Pacco Arone	18/10/10	Sapsi	3e9	3e9	3e9	3e9	3e9	3e9	3e9	3e9	3e9	3e9	3e9	3e9

se desplazan hacia el Centro de Salud Paccaypata o la Micro Red Lambrama.

Las condiciones de vida de las familias campesinas del ámbito comunal son bastante desfavorables, debido a la deficiente alimentación y contenidos de vitaminas, proteínas y minerales. Otro de los factores de riesgo, es el consumo de alcohol metílico tanto en mujeres como en varones adultos, elevando los índices de violencia intrafamiliar, que afecta la salud mental de los niños.

✓ Principales indicadores de salud

Desnutrición, la desnutrición en niños menores de 05 años es perjudicial, puesto que afecta el desarrollo físico y mental, capacidad intelectual. Un niño desnutrido no podrá participar posteriormente en igualdad de condiciones en los beneficios de desarrollo.

Cuadro 08: estado nutricional de niños de 0 a 5 años

Estado nutricional de niños 0 a 05 años	N°
Cantidad De Niños Con Desnutrición Crónica.	04
Cantidad de niños con desnutrición global.	05
Cantidad de niños con desnutrición agudo.	0
Cantidad de niños con sobrepeso.	0
Cantidad de niños con obesidad.	0
Cantidad de niños con peso normal	04

Fuente: Puesto de salud de Sapsi, 2016.

Morbilidad.- es el principal indicador más sensible del bienestar de la población, por que proporciona el conocimiento sobre enfermedades que no producen necesariamente la muerte pero que reducen la capacidad para el desarrollo de las actividades escolares y laborales habituales y estimulan la demanda de los servicios de salud.

Cuadro 09: Causas de la morbilidad en la comunidad

Nro.	Causas de la morbilidad
01	Infecciones respiratorias agudas
02	Enfermedades diarreicas agudas
03	Enfermedades Infecciosas
05	Enfermedades Parasitarias
06	Desnutrición
07	Enfermedades del aparato genitourinario
08	Alcoholismo
09	Lumbalgias y dorsalgias
10	Enfermedades dérmicas
11	Picaduras de insectos y arañas
12	Mordeduras de insectos

Fuente: Puesto de salud Sapsi 2016.

El cuadro nos muestra que la causa más importante de morbilidad general constituye las infecciones respiratorias agudas (IRA), seguidas por las enfermedades diarreicas agudas (EDA), infecciosas, parasitarias y desnutrición.

Cuadro 10: profesionales y tipo de contrato

Personal	Modalidad (serum, cas, nombrado, interna)	Cantidad
Lic. En Enfermería	Serum	01
Tec. Enfermería	Contratada	01
Total		02

Fuente: Puesto de salud Sapsi, 2016.

La información presentada sobre el personal que labora en el centro de salud, muestra algunos datos que se debe tomar en cuenta. Lo cual hace que sea inestable la permanencia de profesionales en la comunidad, sería importante gestionar un profesional permanente para la atención de salud en la comunidad.

Situación de la salud de las gestantes de la Comunidad. El número de gestantes que viven en la comunidad es solamente 02 mayores de 35 años, cuentan con seguro integral de salud (SIS) El puesto de salud de la comunidad

En el año 2006 fue creada mediante resolución N°036-2006-DRAGAP de fecha 30-03-2006.

no atiende partos, son derivados a la micro Red de Lambrama. Según el puesto de salud de la comunidad de Sapsi, se reportan 04 casos de violencia familiar por problemas al interior de las familias, también se reportaron 08 casos de alcoholismo.

Cuadro 11: estado de salud de las gestantes.

Estado de salud de las gestantes	N°
N° total de gestantes que viven en la comunidad.	01
N° de gestantes evaluados.	01
N° de gestantes con sobre peso.	0
N° de gestantes con peso normal.	01
N° de gestantes con peso déficit	0
N° de gestantes con anemia.	0
N° de gestantes con Seguro Integral de Salud (SIS).	01

Fuente: Puesto de Salud Sapsi, 2016.

La madre gestante en la comunidad constantemente es monitoreada por la Licenciada en enfermería y una técnica del puesto de salud de Sapsi.

En el mes abril del 2016 el puesto de salud de Sapsi, registró 03 niños con anemia.

2.1.3. VIVIENDA Y SANEAMIENTO BÁSICO

El número de ambientes de las viviendas es 1 a 2, estos espacios los espacios son reducidos. Por la característica, rural de la comunidad existe tipo de vivienda tradicional andina fuertemente vinculada a las actividades productivas



identificándose 03 tipos de viviendas a nivel distrital:

- a) **La vivienda pecuaria (cabañas).**- En la comunidad de Sapsi, las edificaciones constituyen unidades dispersas, que se construyen de manera progresiva en torno a un espacio corral: el área ganado (vacuno, ovino, ambos) espacio limitado por un cerco de piedra para ejercer control sobre los animales.

b) **La vivienda agropecuaria (fincas).**- Se organiza incorporando actividades agrícolas y pecuarias complementarias a la vivienda se encuentran concentradas.

c) **La vivienda urbana.**- En cambio en el urbano la habitación es un espacio productivo (comercio) y se relaciona con el espacio público. Su distribución es funcional y sencilla, con dos o tres habitaciones que albergan espacios de dormitorio y



espacios de uso mixto con incorporación de tejas y calaminas en los techados. El acabado de la fachada constituye también un elemento de contraste respecto a las viviendas rurales por la utilización de yeso, arcilla para el revestimiento.

Las edificaciones son bastante precarias y normalmente son de uso múltiple (cocina, dormitorio, almacén y galpón de crías) situación que evidencia aún más condiciones de hacinamiento y en muchos casos de promiscuidad. Los espacios reducidos de las viviendas no permiten la comodidad de sus habitantes, son viviendas con poca luz y oxigenación, poco habitables e insalubres, hecho que repercute directamente en la salud de sus ocupantes.

2.1.4. AGUA Y DESAGUE

Agua, en los últimos años el 88% de la población cuenta con acceso a red pública de agua y el 12% de la población consume agua de acequia o manante a pesar del incremento de la inversión en los servicios públicos, estos continúan deficitarios en la comunidad de Sapsi. La administración del sistema de agua entubada está a cargo de la Junta Administradora de Servicios de Saneamiento (JASS) responsable de realizar los trabajos de mantenimiento del sistema, que no realizan y en algunos casos recibe tratamiento esporádico de cloración consumiendo agua sin tratamiento.

- a) **Desagüe**, existe una cobertura del 80% de letrinas en las viviendas construidas de manera rústica por las familias y otros con apoyo de un proyecto. Según reporta el puesto de salud 110 hogares solo 02 familias realizan sus necesidades en pozo séptico, 50 hogares en pozo ciego, ríos o acequias y 58 hogares cuentan con este servicio.

Cuadro 12: condiciones de desagüe

Categoría	Casos
Pozo séptico	50
Pozo ciego	50
No tiene	50
TOTAL	150

Fuente: Puesto de salud Sapsi, 2016

2.1.5. Energía Eléctrica, cuenta con conexiones de red primaria y secundaria en toda la comunidad, anexo de Sapsi a excepción de las nuevas construcciones que requieren acceder al servicio de energía eléctrica.

2.2. DIMENSIÓN ECONÓMICA

La estructura productiva de la comunidad de Sapsi, se sustenta en la actividad agrícola y pecuaria. La agricultura sigue siendo la principal actividad, complementada por la ganadería y algunas actividades de transformación artesanal a partir de la leche, la papa, la carne y la lana. El comercio es pequeño y se realiza a través de comerciantes locales que abastecen sus pequeñas tiendas de productos de uso doméstico o de comerciantes intermediarios que acopian productos agrícolas o compran ganado para ser comercializados en Abancay y/o Lima.



2.2.1. Actividad agrícola

La producción agrícola está orientada principalmente al autoconsumo, los cultivos que se implementan son estacionarios, es decir bajo la modalidad de sistema en secano, los mismos que presentan una época definida con las precipitaciones pluviales anuales.

Las herramientas más utilizadas en las labores culturales son la chkiitaqlla, el arado andino, picos, segaderas, lampas, allachus y otros., así mismo utilizan semillas de especies nativas, sin empleo de fertilizantes, ni pesticidas.

En este sector agrícola sobresale la producción del maíz, papa, trigo, tarwi, olluco, cebada, quinua, haba, oca, etc. entre frutales tenemos la tuna, lucma, paca, chirimoya, palta, durazno, naranja, limón, granadilla, otros.

- ✓ **Principales cultivos.-** La producción es muy diversificada por la heterogénea configuración ecológica que origina zonas de vida para cultivos diversos. Los principales cultivos son: cebada grano, maíz amarillo duro, maíz amiláceo, quinua, trigo, arveja grano verde, habas grano verde, arveja, oca, olluco, papa blanca y papa nativa.

Cuadro 13: cultivos más importantes en la comunidad

Cultivos	Cultivos
Maíz amiláceo	8. Oca
Trigo	Tarwi
Papa	Panamito
Maíz amarillo duro	Quinua
Haba	Fríjol
Cebada	12. Hortalizas
Olluco	13. Frutas

Fuente: Taller PDC. Sapsi 2016.

La siembra en la zona se realiza con las primeras lluvias, los pocos recursos hídricos abastecen las acequias, recurso insuficiente para regar óptimamente en los huertos, parcelas. En la actualidad se considera el total de los cultivos sin riego, cuyo volumen de producción se muestra a continuación.

Cuadro 14: cultivos y rendimiento por zonas

Zonas	Cultivo	Rendimiento kg/ha
Media – Alta	Maíz amiláceo	1 100
	Papa	4 500
	Trigo – cebada	800
	Habas	800
	Quinua	600
	Alfalfa	10 000
Baja	Maíz amarillo	1 500
	Frijol	1 500
	Papa	5 000
	Alfalfa	15 000

Fuente: Taller PDDC Mariscal Gamarra 2016

El rendimiento de los productos en la zona se encuentran por debajo del promedio regional existe una serie de factores que influye para esta situación negativa en la producción en la zona; que se tratará de revertir con el Proyecto Planificado al 2021, se buscará mejorar con las acciones y proyectos priorizados en el PDC de la Comunidad de Sapsi, A continuación se muestran estos rendimientos, precios en chacra y costos de producción:

Cuadro 15: calendario anual de cultivos de la comunidad de Sapsi

Descripción	Area	Ene.	Feb.	Mar.	Abr.	May.	Jun.	Jul.	Ago.	Set.	Oct.	Nov.	Dic.
a). CULTIVO DE CAMPAÑA GRANDE													
Maíz Amiláceo	139.0	139.0	139.0	139.0						139	139	139	139
Trigo	97.0	97.0	97.0	97.0	97.0							97.4	40
Cebada	73.0	73.0	73.0	73.0	73.0							73.11	30
Papa	64.0	64.0	64.0	64.0							64.27	64.27	64.27
Haba	50.0	50.0	50.0	50.0							49.7	49.7	49.7
Arveja	23.0	23.0	23.0	23.0							22.98	22.98	22.98
SUB-TOTAL	446	446.0	446.0	446.0	170.0	0.00	0.00	0.00	0.00	139.00	446.46	446.46	345.95
b). CULTIVO DE CAMPAÑA CHICA													
Papa Mahuay	25.00				25.00	25.00	25.00	25.00	25.00				
Arveja Grano	10.00				10.00	10.00	10.00	10.00	10.00				
Frijol	5.00				5.00	5.00	5.00	5.00	5.00	5.00			
Hortalizas	5.00				5.00	5.00	5.00	5.00	5.00				
SUB-TOTAL	45.00	0.00	0.00	0.00	45.00	45.00	45.00	45.00	45.00	5.00	0.00	0.00	0.00
Total área cultivada (ha)	491.00	446.00	446.00	446.00	215.00	45.00	45.00	45.00	45.00	144.00	446.46	446.46	345.95

Fuente: PDDC. Mariscal Gamarra 2011.

2.2.2. Riego.- Una de las principales debilidades de la producción en la comunidad se basa en el escaso manejo del riego y la precariedad de la infraestructura y la inadecuada técnica que practican. Al realizar el riego por inundación en parcelas con pendientes, ocasionan el arrastre de material orgánico, erosión, lixiviación, lo cual juega un papel muy importante el uso de riego de manera adecuada, para incrementar la producción

En el año 2006 fue creada mediante resolución N°036-2006-DRAGAP de fecha 30-03-2006.

agrícola. Sin embargo existe una infraestructura de riego por aspersion, que no cobertura todas las parcelas de la comunidad incluyendo los anexos.

- ✓ **Sistemas de Riego en la Comunidad.-** La comunidad cuenta en general con una infraestructura rustica o tradicional de riego cuyo caudal se pierde en el trayecto de la línea de conducción por razones de filtraciones.

Riego por gravedad.- La comunidad hace uso del sistema de riego por gravedad en parcelas con pendientes moderados. Este sistema de riego ocasiona la perdida de material orgánico (fertilidad del suelo).

Riego por inundación.- Consiste en inundar las parcelas con poca pendiente, este sistema de riego es más eficiente en cuanto a la ganancia de humedad.

Respecto a la organización de usuarios de riego.- El 10% de las fuentes principales de agua son riachuelos, manantes conducidos hacia la infraestructura de riego. Cada usuario tiene su programación para efectuar el riego por inundación y/o por gravedad para el cultivo de maíz y las zonas donde se produce solo con lluvias es el 80%.

- ✓ **Tecnología de producción.-** La tecnología utilizada actualmente en la comunidad campesina de Sapsi, es tradicional, el 97.08% de los agricultores utiliza los medios tradicionales para el trabajo en la agricultura; el empleo de la chaquitaclla, empleo de animales.

2.2.3. Actividad forestal y frutícola

La comunidad campesina de Sapsi, cuenta con plantaciones de frutales criollos en mínima proporción, como durazno, capulí, níspero, sauco, palta. En conclusión la comunidad de Sapsi cuenta con diversos pisos ecológicos para la producción de frutales importante en la dieta alimentaria.



- ✓ **Plantaciones forestales.-** La comunidad de Sapsi, cuenta con áreas forestales de especies nativas como la tasta, queuña, unca y otras especies, ubicadas en las cabeceras de la comunidad, actualmente el

Proyecto “Recuperación y Mejoramiento de la Cobertura Forestal para Ampliar Servicios Ambientales en la Microcuenca Sarconta, Chuquibambilla y Huishucha Provincia de Grau región Apurímac”, intervino con la introducción de especies forestales, tal como se detalla en el cuadro N°17

Cuadro 16: plantaciones Instaladas Programa Bosque Manejados

Coordenadas Utm		Alt. Msnm	Especie	Nombre científico	N° de plantas	Ha s	Sector de Plantación
W	N						
765289	8474570	3572	PINO	Pinus Radiata	22,600	18.8	CHUÑUNA Y PATAPATA
764353	8475450	3363	EUCALI PTO	Eucalyptus Globulos	4,812	4.0	KAUTINI
764646	8473590	2998	TARA	Caesalpinia Spinosa	6,000.00	4.98	HATAVAQUE RIANA

Fuente: Directivo comunal, COGEB0 de Sapsi, 2016

2.2.4. Producción pecuaria

Se caracteriza, por la producción de ganado vacuno y ovino comercializan preferentemente los animales machos comercializados a precios bajos debido a que su peso también es bajo. El peso del ganado vacuno en carcaza fluctúa entre 180 a 200 kg. Y de los ovinos entre 10 a 12 kg.

Existen problemas que afectan la producción pecuaria como la presencia de enfermedades y parásitos, robo sistemático por presencia de abigeos, problema que desalienta las iniciativas por mejorar la crianza ganadera, además que genera la descapitalización de las familias campesinas.

Gráfico 02: población de animales en la comunidad

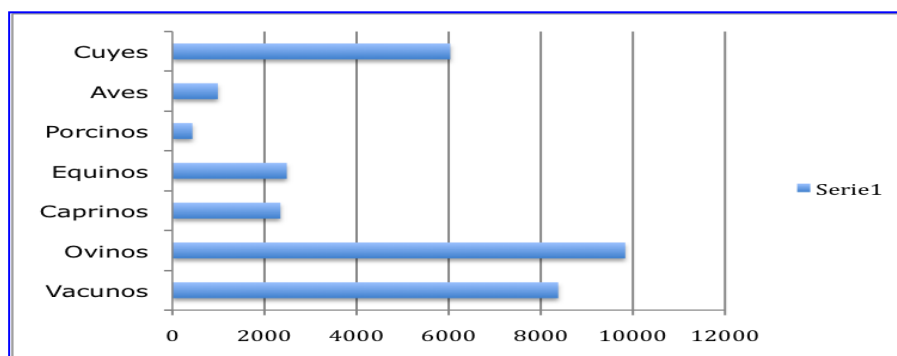

Fuente: II Taller PDC. Sapsi, 2016.

En cuanto a la sanidad, es notorio el poco conocimiento del control de parásitos y enfermedades, agravándose la situación de la producción agropecuaria debido a que casi no son beneficiarios de las campañas de sanidad animal que promueve el Ministerio de Agricultura a través de SENASA.

Gráfico 03: Promedio de animales por familia

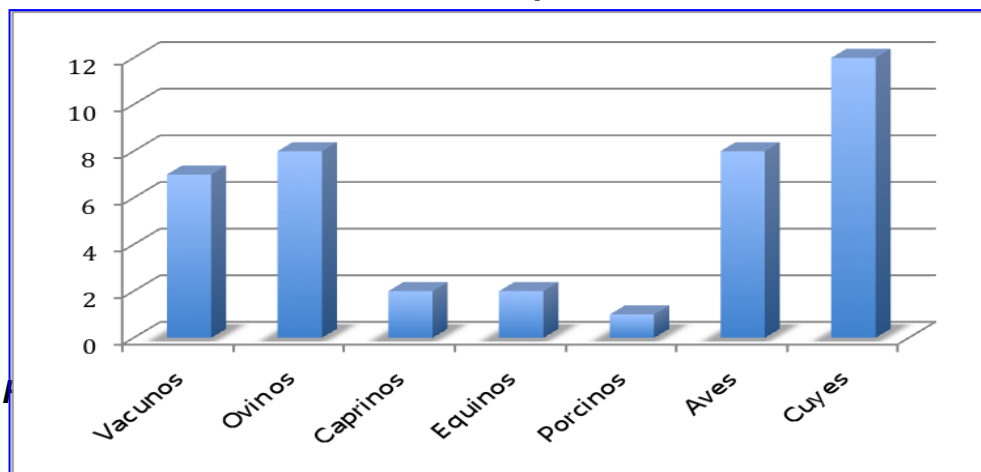

Fuente: II Taller PDC. Sapsi, 2016

La alimentación del ganado se basa en el pastores de pastos naturales, los mismos que son de baja calidad debido al problema de sobre pastoreo, no hay mucha práctica en el cultivo y manejo de pastos forrajeros. En caso de los animales menores como las gallinas, los cuyes, los chanchos son alimentados con granos, cereales y desperdicios de cocina.

Cuadro 17: crianza de animales mayores

Especies	Cantidad/Familia	Sistema de Crianza		Destino		
		Extensivo (en Campo)	Intensivo (establos)	Autoconsumo	Venta	Otro*
Vacuno	60	X	-	X	X	-
Ovino	130	X	-	X	X	-
Equino	12	X	-	-	X	Carga
Caprino	3	X	-	X	-	-

Fuente: I y II taller PDC Sapsi, 2016.

La información proporcionada por el INEI, la producción distrital se caracteriza por el predominio del sector agropecuario, complementando con las actividades comerciales, actividades de servicios, aportando el 85% del producto bruto interno distrital (PBI).

La ganadería se sustenta básicamente en la crianza de vacunos 95% de los cuales son criollos, ovinos en un 95% criollos, porcinos, caprinos, abejas, equinos, animales menores y aves, todos con sistemas de crianza extensiva.

2.2.5. Otras actividades

Comercio, otra actividad que realizan las personas es el comercio que ofrecen productos de primera necesidad, los comuneros en su mayoría se proveen de víveres comprando de la comunidad de Paccaypata y en mayor cantidad de la ciudad de Abancay. Por eso la dinámica local es muy limitada.

Cuadro 18: actividad comercial en Sapsi

Tipo de actividad comercial	Nº Establecimientos
Tienda	01
Cabina Telefónica	0

Fuente: directiva comunal 2016

Mano de obra, entre otras actividades se pueden resaltar la oferta de servicios de mano de obra no calificada para los proyectos que se ejecutan y construcciones.

2.3. DIMENSION TERRITORIAL Y MEDIO AMBIENTE

2.3.1. Sector transportes y comunicaciones

Cuenta con la vía de comunicación Carretera Trocha Afirmada, Abancay, Lambrama, Juqui, Taribamba, Pichibamba, Sarconta, Paccaypata desv. Sapsi - Sapsi une a las comunidades de la quebrada Ollabamba,

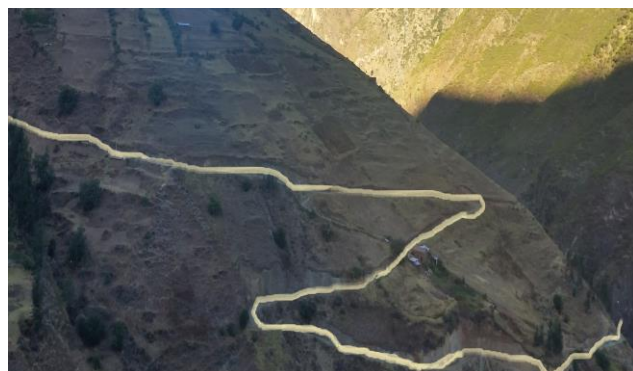

Las condiciones de la vía se son transitables. Cuenta con la intervención del instituto vial provincial de Grau, a través de los comités de mantenimiento del tramo Chihuapucro – Paccaypata 24.500 km.

En el año 2006 fue creada mediante resolución N°036-2006-DRAGAP de fecha 30-03-2006.

Cuadro 19: principales acceso a la comunidad de Sapsi.

Desde	A	Km.	Tipo de Via	Medio de Transporte	Tiempo	Frecuencia
Abancay	Paccaypata - Sapsi	115.5	Carretera Trocha Afirmada	Terrestre (Combi, Auto Camioneta, Camión)	4 5 horas	24 horas

Fuente: IVP 2016.

La comunidad, más cercana a Sapsi, es Paccaypata, cuenta con los servicios de comunicación: teléfono, internet (en el colegio) tiendas comerciales por ser la comunidad más poblada y desarrollada interconectada por la vía.

Caminos de Herradura, la comunidad se encuentra articulada con sus anexos mediante caminos de herradura Sapsi – Pampahuiti, utilizados todo el año para trasladar sus productos en sus acémilas.

Cuadro 20: principales caminos de herradura de Sapsi

Desde	A	Km.	Tipo de Via	Tiempo	Frecuencia
Sapsi	Paccaypata	4.0	Camino Herradura	1 horas	24 horas
Sapsi	Pampahuiti -Pinculini	5.0	Camino de Herradura	1 horas	24 horas

Fuente: II taller PDC Sapsi, 2016

Estos caminos facilitan la interrelación económica, cultural, social, etc, su conservación es de mal estado lo cual es un peligro para los transeúntes, principalmente para los niños en épocas de lluvia.

2.3.2. Medio ambiente y recursos naturales

Clima, El clima en la zona se caracteriza por dos épocas bien marcadas, una estación lluviosa entre los meses de noviembre a marzo, y una estación seca entre los meses de abril a octubre.

Uso de suelos, las zonas por debajo de los 3,200 m.s.n.m. la geomorfología son muy accidentadas, debido a la presencia de cañones muy estrechos de la sub cuenca de Vilcabamba combinados con una reducida superficie de tierras con pendientes de 15 a 50% para uso agrícola intenso. Zonas medianas de 3,200 m.s.n.m. a 3,800 presentan una mayor variedad de suelos.

En zonas altas entre los 3,800 a 4,500 m.s.n.m. existe la tendencia a una mayor presencia de suelos orgánicos, tornándose amarillentos a medida que

En el año 2006 fue creada mediante resolución N°036-2006-DRAGAP de fecha 30-03-2006.

se asciende hacia las laderas. Se observa que las condiciones físicas existentes en el distrito para el desarrollo de actividades ganaderas y forestales cuenta con casi 13,756 has. De protección y cultivo en seco, además de 14,829 has. Con disponibilidad para pastoreo y zonas de layme.

Cuadro 21: suelos y capacidad de uso

Suelos con capacidad de uso	Has. %
1. Cultivos agrícolas	18.3%
2. Tierras de protección	39.3%
3. Pastoreo	42.4%
Total	100

Fuente: PDDC Mariscal Gamarra, 2007 -2011

2.3.3. Recursos hídricos

- **Lagunas.** - En las partes altas de la comunidad existe la laguna Charca afluentes del río Kallaqki y otras más pequeñas que se forman en la época de lluvias, dando origen a pequeñas lagunillas con presencia en el contorno de manantes y puquiales ubicados en terrenos con hundimientos por la fallas geológicas los que se evaporan y desaparecen en época de sequía.
- **Ríos.-** Entre los ríos más importantes están los ríos Pucuta, río Kallatqui, río Moggi y el río Lloqque alimentados con pequeños riachuelos con bajo caudal de agua los cuales adquieren importancia en la época de lluvias.

2.3.4. Flora

Variedades de especies forestales nativas, exóticas entre arbustivas y arbóreas. Sin embargo, la tala y el aprovechamiento irracional de la flora ponen en peligro la desaparición de una gran variedad de especies especialmente nativas, destrozando el equilibrio ecológico de la zona.



La superficie de bosques y montes de la comunidad de Sapsi, es ocupado por especies arbóreas nativas como la queuña, Unca, Tasta, Aliso y Pauca; las especies exóticas (eucalipto) no presentan bosques propiamente dichos sino agrupaciones de diferentes especies.

Cuadro 22: Especies de flora de la Comunidad de Sapsi

Bosque de Tipo I: Semi Arbustivo		
Nombre Vulgar	Nombre Científico	Familia
Juska	Astragalus garbancillus	Fabaceae
Tayanca	Baccharis odorata	Asteraceae
Mutuy	Cassia hoeckeriana	Caesalpinaceae
Michi-michi	Cypella herrerae	Iridaceae
Kikuyo	Penicetum clandestinum	Poaceae
Poaceae	Solanum pulverulentum	Solanaceae
Atoc papa	pers.	Solanaceae
Araqa papa	Solanum sp.	Asteraceae
Chicchipa	Tagetes mandoni	Asteraceae
Sunchu	Vigeria lanceolada	Bromeliaceae
Achupalla	Puya sp	Cactaceae
Pata quisca	Opuntia exaltata	Fabaceae
Qu'era	Lupinus sp.	Urticaceae
Puna quisa	Urtica sp.	Verbeniaceae
Verbena	Verbena litoralis	Lamiaceae
Salvia	Salvia sagitata sp	Lamiaceae
Muña	Minthostachis setosa	Compositae
Ajenjo	Artemisia absinthium	Compositae
Palmareal	Tanacetum vulgare	asteraceae
Maycha	Senecio pseudotiles	Asteraceae
Haya zapatilla	Calceolaria myriophylla	Sciophylariaceae
Ichu		
Cebadilla		
Kikuyo		
BOSQUE DE TIPO II : ARBUSTIVO		
Arrayán	Nyrcianthes ferreyrae	Myutaceae
Maguey	Agave americano	Agavaceae
Llaulli	Bernadasia horrida	Asteraceae
Chamana	Dodonacca viscose	
Cantu	Cantua buxifolia	Solanaceae
Retama	Spartium junceun	Fabacea
Quishuar	Buddleia longifilia	Buddlejaceae
T'ancar	Colletia spinosa Lam.	Polemoniaceae
Markju	Franseria artimisioides	Asteraceae
Lloque	Kagenequia lanceolata	Rosaceae
Mutuy	Cansia sp	Lamiaceae
Muña	Mintostachis setosa	
Chinchircuma	Mutisia hirsuta	Asteraceae
P'ataquiska	Opuntia exaltata	Cactaceae
Maich'a	Salvia biflora RyP	asteraceae
Chilca	Baccharis lanceolata	Asteraceae

Tuna	Opuntia ficusindica	Cactaceae
Tayanca		
BOSQUE DE TIPO III. BOSQUES		
Tara	Caesalpinia spinosa	Fabaceae
Eucalipto	Eucaliptus globulus	Myrthaceae
Quishuar	Krameria triandra H. y P	Buddlejaceae
Álamo	Populus nigrum	Salicaceae
Capulí	Prunus serotina	Rosaceae
Sauce	Salix humboldtina	Salicaceae
Chachacomo	Scallonia resinosa	Grosulariaceae
Queuña	Polylepis incana	Rosaceae
Canlli	Margarycarpus strictus	Rosaceae
T'asta	Escallonia resinosa	Grossulariaceae
Pati	Bombas sp	Cupresaceae
Sauco	Sambucus peruviana	
Huarango	Acacia macracantha	
Molle	Shinus molle	Caprifoliaceae
Aliso	Alnus jorullensis	
Nogal	Juglans neotropical	

Fuente: II Taller PDC. Sapsi, 2016

El uso de los bosques nativos y exóticos es para el quehacer de la comunidad, y otras formas de aprovechamiento que en la actualidad viene tomando conciencia, principalmente desde la intervención del Programa Regional Bosques Manejados Gobierno Regional de Apurímac Manejo y Gestión de residuos sólidos.

2.3.5. Fauna, en el caso de la comunidad de Sapsi, existe una gran variedad de fauna entre las que podemos mencionar están:

- **El Puma**, felino carnívoro que habita en las quebradas y zonas altas de la comunidad, el color de su pelaje es variable desde castaño amarillento a plomizo. Es un animal nocturno, sus presas favoritas son las aves de corral, ovejas, cabras, siervos. Los campesinos lo consideran un peligro para el ganado, es una especie en peligro de extinción a nivel del departamento de Apurímac.
- **El Cóndor andino**, el ave voladora más grande del mundo es el símbolo del ande apurimeño y es considerado como el espíritu mismo del Ande. El cóndor se alimenta especialmente de carroña y muy esporádicamente podría atacar y matar animales recién nacidos, heridos o enfermos.

- **El Cernícalo**, llamado también killinchu en quechua, vive en zonas descampadas y abiertas donde se posa en espera de alguna presa. Existen otras especies que no han sido descritas en el presente documento como el: zorro, zorrino, wallata, vizcacha, venado, perdiz, picaflor, gavián, lechuza, leclecca, achupalla, entre otros que existen en menores cantidades que los mencionados.

2.3.6. Recursos minerales, se caracteriza por la presencia de una fisiografía abrupta sumamente variada, tanto en su orientación y las variaciones posicionales altitudinales constituido por unidades litológicas, cuyas edades van desde el Jurásico superior hasta el cuaternario reciente, teniendo una formación de Ferrobamba del 67.2% del territorio distrital, 30.0% del grupo Yura y 2.8% de Granodeurita. Las rocas sedimentarias han sido fuertemente plegadas filadas e instruidas por diferentes cuerpos plutónicos (cristalizados en profundidad) e hipabísales (cristales en filones, diques, sillis, apófisis en profundidad intermedia)

- **Recursos no metalitos.-** Se encuentra diversos tipos de arcillas y calizas puras recristalizadas hasta el grado de mármoles, calizas demiliticas, calizas silíceas. Diferentes tipos de cuarcitas de gran pureza y areniscas cuarzosas existen en bancos, además por lo general los grandes cuerpos plutónicos poseen cristales bien desarrolladas de feldespatos como ortosa plagioclasa y máficos.
- **Recursos metálicos.-** La gran parte constituye una zona con depósitos metálicos como cobre, oro, plata, zinc y plomo que generalmente se encuentra en los contactos de las rocas ígneas con calizas, también se encuentra depósitos minerales en relación con los niveles calcáreos. En ambos casos las calizas metaforizadas se comportan como rocas favorables a la mineralización especialmente para los minerales de cobre.

Otros depósitos se encuentran relacionados únicamente a los intrusivos de carácter hipabisal o en zonas de contacto entre estos intrusivos y las rocas del grupo tacaza. En su mayoría existen los depósitos son vetas o filones aunque también existen zonas donde la mineralización de cobre se encuentra en forma diseminada.

2.4. DIMENSIÓN INSTITUCIONAL

La organización comunal según el estatuto interno de la comunidad, es la máxima autoridad junto con la Asamblea General de comuneros empadronados calificados y no calificados; convocados por la directiva comunal.



La Asamblea procede bajo la evaluación de quórum de participantes de 2/3 cuando se trata de una asamblea ordinaria y 50% más uno cuando se trata de una asamblea extraordinaria. La segunda autoridad después de la asamblea general, es la Junta Directiva de Comunal, encabezado por el Presidente y seguido de sus miembros como presidente, Vicepresidente, Secretario, Tesorero, fiscal, vocal.

Así mismo se tiene demás organizaciones como:

- Organizaciones Sociales de Base
- Anexos como Pincullini y Pampahuite
- Clubes de madres
- Comités del Vaso de Leche
- APAFAs (Asociación de padres de familia)
- Club Deportivo.-
- Organización familiar para la producción.-

Instituciones externas.- Se identifican: instituciones públicas, proyectos y ONGs en la comunidad, distrito como: (i).- IDMA – Instituto de Desarrollo de Medio Ambiente, (ii).- DEMUNA Defensoría de la Mujer y del Niño y (iii).-LOS ANDES –Cooperativa de Ahorro y Crédito los andes y quienes desarrollan trabajos en estrecha coordinación la Municipalidad y comunidades.

a. Estructura Orgánica de la Comunidad Campesina de Sapsi

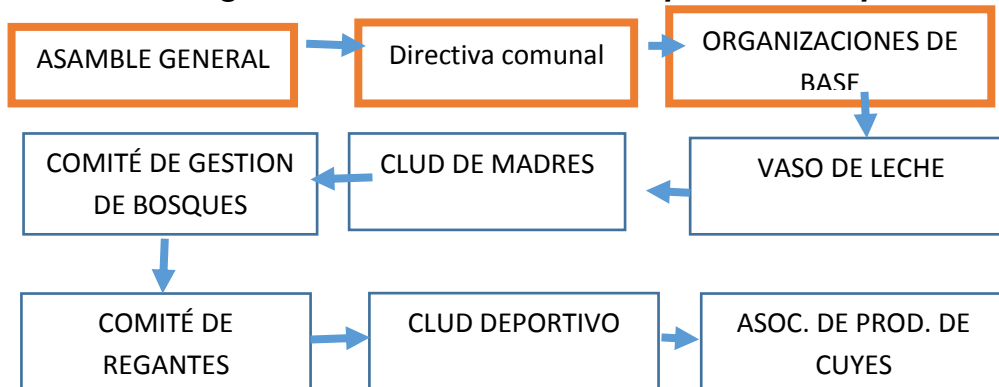

b. ANÁLISIS FODA DE LA COMUNIDAD SAPSI

EJE DE DESARROLLO SOCIAL	
Fortalezas	Debilidades
<ul style="list-style-type: none"> • Instituciones educativas de nivel inicial, Primaria, cumplen su rol de actividades académicas. • Existencia de un Puesto Salud en la comunidad de Sapsi. • Pobladores con capacidades para desempeñar actividades productivas y sociales. • Comuneros organizados y capacitados. • Poca incidencia de violencia familiar. 	<ul style="list-style-type: none"> • Escaso interés de las autoridades locales, provinciales y regionales en el ámbito educativo. • Poca articulación con los sectores del gobierno local y regional. • Escasa incidencia de las organizaciones de base social. • Escasa calidad educativa local. • Altos índices de desnutrición crónica.
Oportunidades	Amenazas
<ul style="list-style-type: none"> • Políticas favorables para erradicar la desnutrición infantil. • Existe apoyo del gobierno central con programas sociales. • Incremento de canon minero a las municipalidades en los siguientes años. 	<ul style="list-style-type: none"> • Instituciones educativas con mejores equipamientos en otras comunidades. • Exceso asistencialismo de parte del gobierno central.
EJE DE DESARROLLO ECONOMICO	
Fortalezas	Debilidades
<ul style="list-style-type: none"> • Disponibilidad de recursos naturales • Terrenos disponibles para desarrollar y mejorar la, Agricultura, Forestal, Minería y Turismo. • productores emplean tecnologías ancestrales (cosmovisión andina), para los cultivos • Clima favorable para desarrollar actividades económicas sostenibles. 	<ul style="list-style-type: none"> • Inexistencia de asociaciones productivas • Poca articulación de los actores locales para emprender i inciativa económicas • Poco aprovechamiento de las potenciales productivas de la comunidad. • Escasos recursos ingresos económicos de las familias. • Escasa dedicación de las familias en la actividad productiva de manera permanente.
Oportunidades	Amenazas

“Plan de Desarrollo Comunal de Sapsi al 2021”

<ul style="list-style-type: none"> • Municipalidad distrital tiene una ODEL operativa. • Creciente demanda de productos agroecológicos. • Existen oferta de las ONGs en apoyar en mejorar la producción local. • Existen programas del gobierno central que apoya la actividad productiva. • Políticas favorables para cobertura riego tecnificado en terrenos agrícolas. • Incremento de canon minero a las municipalidades en los siguientes años. 	<ul style="list-style-type: none"> • Incidencia de los efectos del cambio climático. • Productos que vienen de afuera. • Ingreso de nuevas plagas y/o parásitos y enfermedades a los cultivos y animales. • Alza de precios de insumos agrícolas y pecuarios.
EJE DE DESARROLLO TERRITORIAL Y AMBIENTAL	
Fortalezas	Debilidades
<ul style="list-style-type: none"> • Comunidad con aptitudes de producción ganadera, forestal, agricultura, turismo y minería • Comunidad reconocida y legalmente saneada con plano catastral • Piso ecológico diversificado, favorable para la preservación de la biodiversidad. • Productores agropecuarios inciden en una producción ecológica. • Cuenta con una variedad de recursos naturales. 	<ul style="list-style-type: none"> • Persiste desorganización comunal. • Escasa comunicación vial e interconexión entre los sectores de la comunidad. • Problemas de delimitación territorial • Falta ordenamiento territorial. • Poca conciencia en la disposición de residuos sólidos en la comunidad. • Persistencia en el uso de insumos químicos en la producción agrícola. • Falta inventariado de recursos naturales.
Oportunidades	Amenazas
<ul style="list-style-type: none"> • Disposición de iniciativas a nivel regional y nacional para ampliar la comunicación y electrificación. • Acceso a una carretera afirmada, articulación a mercados locales y regionales. • Servicios de energía eléctrica para la transformación de productos. • Creciente consumo de alimentos sanos. • Apoyo de las ONGs en conservación y manejo de recursos naturales. • Proyectos de forestación e interés por la protección de ojos de manante. 	<ul style="list-style-type: none"> • Efectos del cambio climático. • Conflictos territoriales con comunidades adyacentes. • Posible contaminación del agua y suelo por empresas mineras. • Cambio climático • Fenómeno del Niño • Presencia de la minera • Conflictos sociales intercomunales.
EJE DE DESARROLLO INSTITUCIONAL	
Fortalezas	Debilidades
<ul style="list-style-type: none"> • La comunidad es reconocida y titulada por registros públicos. • Organización comunal existente y reconocida. • Disponibilidad de estatuto comunal. 	<ul style="list-style-type: none"> • Desinterés e inasistencia de los pobladores a las asambleas y reuniones comunales. • Directivos comunales no conocen sus funciones y no impulsan en liderazgo en la comunidad. • Instrumentos de gestión no operativos ni aplicados. • Desorganización comunal persistente. • Inexistencia de local comunal.
Oportunidades	Amenazas
<ul style="list-style-type: none"> • Oferta de capacitación en liderazgo por algunas ONGs. • Apoyo de ONGs en mejorar y fortalecer la organización comunal. • Incremento de canon minero a las municipalidades en los siguientes años. 	<ul style="list-style-type: none"> • Políticas públicas desfavorables para la organización comunal. • Escasa iniciativa concertadora interinstitucional a nivel local y regional. • Comunidades colindantes propensos a desarrollar actividades mineras.

En el año 2006 fue creada mediante resolución N°036-2006-DRAGAP de fecha 30-03-2006.

3. ANALISIS ESTRATEGICO

3.1. PROPUESTAS DE DESARROLLO

LO QUE QUEREMOS HACER

Tendencias que influyen en el desarrollo comunal

Las tendencias que influyen al desarrollo comunal son muchos, estas tendencias son aquellas situaciones externas, a nuestra comunidad, que de forma directa o indirecta influyen de forma positiva o negativa. Al mismo tiempo las tendencias traen nuevas oportunidades, amenazas, debilidades u otros, algunos de estas tendencias son:

- a) **Dinamización de la economía**, es decir hay más trabajo temporal en lugares como Abancay, Cusco, Chuquibambilla, Chalhuanahuacho u otros lugares, ello se ve por algunas inversiones que se realizan a partir de estado o el sector privado como la empresas mineras, igualmente los comuneros que trabajan minería artesanal tienen más dinero y compran más; pero estos productos provienen de otras zonas pudiendo ser producidas en nuestra zona.
- b) **Conflictividad territorial y fragmentación organizacional**, pero este crecimiento de actividades también está haciendo que en otras comunidades especialmente los líderes de las comunidades ingresen a trabajar como asalariados, y descuiden sus organizaciones, en algunas comunidades, se han dado procesos de parcelación, sumados han debilitado las organizaciones comunales, y existen más conflictos por linderos y divisionismo entre comunidades.
- c) **Apertura de mercados para productos andinos**, en el mundo el consumo de las personas está cambiando, y algunos alimentos andinos como la quinua está teniendo preferencia, constituyendo una oportunidad que están aprovechando muchas familias de otras comunidades parecidas. En las ciudades de Chuquibambilla, Abancay, Chalhuanahuacho e incluso Cusco existen mayores demandas de alimentos, los mismos que se están trayendo de otros lugares como Abancay, Lima e incluso Cusco.

d) Mayor interés del cuidado de la biodiversidad, en el mundo existe más preocupación por el medio ambiente y el cambio climático, como parte de esa preocupación existen presiones también para que las empresas desarrollen una minería responsable; asimismo, cada vez más empresas grandes, se comprometen en pagar a las comunidades que mantengan bosque forestal.

e) Programas sociales que demandan que productos locales, además del vaso de leche, como nunca antes el estado está realizando compras de alimentos locales, para programas como Qaliwarma, comedores escolares etc. en cada distrito, sin que exista una organización capacitada para vender los productos que demanda.

3.2. VISIÓN DE DESARROLLO DE SAPSI AL 2021

Consideramos que con las características descritas para poblaciones como la Comunidad de Sapsi un marco/referente apropiado para mirar su futuro, lo describe el concepto de Desarrollo Humano definido por el PNUD, que dice: “Un desarrollo que no solamente genera crecimiento económico sino que distribuye sus beneficios equitativamente; que regenera el ambiente en lugar de destruirlo; que potencia a las personas en lugar de marginarlas. El Desarrollo Humano otorga prioridad a los pobres, ampliando sus opciones y oportunidades crea condiciones para su participación en las decisiones que les afectan. Es un desarrollo en pro del pobre, en pro de la naturaleza, en pro del trabajo, de las mujeres y de los niños”.

En ese mismo sentido, en los escenarios y tendencias sociales, políticas y económicas actuales, cobra importancia y vigencia, el concepto de “medios de vida sostenibles” reconoce cinco componentes fundamentales, para la construcción del desarrollo:

- a. La generación de empleo,
- b. La reducción de la pobreza,
- c. La bienestar y las capacidades,
- d. La adaptación, recuperación y disminución de la vulnerabilidad.

e. La sostenibilidad de la base de los recursos naturales.

De otro lado, la propuesta consensuada para el proceso concertado de desarrollo comunal, debe tener como marco referencial, los instrumentos formulados en los niveles distrital, provincial y regional. Asumiendo que todos ellos, son coherentes con el Plan Bicentenario, formulado a nivel del país, como fecha hito, por el cumplimiento de los 200 años de la declaratoria de independencia peruana del yugo Español. Con estas consideraciones; la Visión de desarrollo de la Comunidad de Sapsi se enmarca en los postulados y principios del Desarrollo Humano Sostenible y la propuesta para el año 2021 se resume en el siguiente enunciado:

Sapsi al 2021

La comunidad de Sapsi al 2021, está sólidamente organizada con capacidad fortalecida, con calidad de producción agropecuaria rentable mediante la articulación al mercado; donde los pobladores tenemos acceso universal a salud, educación, saneamiento básico de calidad, así mismo aprovechamos responsablemente los recursos naturales.

La formulación de la Visión de Desarrollo ha sido fruto del aporte, reflexión y análisis de todos los actores sociales y los sectores públicos, a través de un proceso que ha permitido recoger y sistematizar sus deseos, ambiciones y propuestas, que se resumen en sus sueños de futuro para construir las condiciones que permitan que la población de la comunidad de Sapsi pueda disfrutar del derecho a una vida digna y de bienestar social.

“Plan de Desarrollo Comunal de Sapsi al 2021”

3.3 Priorización de proyectos y programas por ejes								
Objetivo del eje de Desarrollo Social-“Comuneros(as) con capacidades fortalecidas, habilidades y herramientas, acceden Al servicio universal de salud, educación, saneamiento básico con calidad de vida”.								
Objetivo Especifico	Proyectos / Actividades	Aliados estratégicos	Periodo de Ejecución					
			2016	2017	2018	2019	2020	2021
Acceso al seguro integral de salud, con mejores oportunidades de atención médica. Atención médica especializada, para el tratamiento de salud de hombres, mujeres y niños de nuestra comunidad. Fortalecer las capacidades de los pobladores de la comunidad, para incrementar el bienestar social. Educación de calidad con formación humanista y valores, que contribuya al ejercicio de los derechos de los niños y jóvenes. “Mejoramiento de la calidad de vida con acceso a agua y desagüe dentro del ámbito comunal” Comuneros(as) con acceso a sistemas de comunicación telefónica y articulación.	Elaboración de Perfil para la construcción e equipamiento del puesto de salud de Sapsi.	Diresa, Gobierno Regional, Gobierno Local,		X				
	Programa de atención médica especializada en odontología, ecografía, ginecología, laboratorio, urología, otorrino laringología, oftalmología en la comunidad de Sapsi.	Centro de Salud Paccaypata, Diresa Gobierno Local	X	X	X	X	X	X
	Programa de sensibilización no al maltrato infantil y violencia contra la mujer. En la comunidad de Sapsi.	Fiscalia, Diresa, Comunidad De Sapsi	X	X	X	X	X	X
	Elaboración de perfil para la construcción e equipamiento del centro Inicial de Pampahuite de la comunidad de Sapsi.	Drea, Gobierno Local, Gobierno Regional			X	X		
	Programa de capacitación a docentes de nivel inicial y primario, en la Comunidad de Sapsi.	Drea, Gobierno Local, Apafa	X	X	X	X	X	X
	Perfil para la ampliación de saneamiento básico por arrastre hidráulico en el sector de Pampahuite - Pinculini - Sapsi - Mugí.	Municipalidad, Gobierno Regional, Ministerio De Vivienda Foniprel		X	X			
	Elaboración de Perfil para la Ampliación y Mejoramiento del Agua Potable Pampahite - Pinculini - Sapsi – Mugí.	Municipalidad, Foniprel, Gobierno Regional, Minist. de Vivienda.		X	X			
	Instalación de Una Antena Telefónica claro y Movistar en la comunidad de Sapsi.	Telefónica Movistar, Municipalidad, Comunidad		X				
	Elaboración de perfil para la ampliación de la red secundaria de electrificación en Pampahuite - Pinculini Sapsi – Mugí.	Electro Rur Este, Gobierno Local, Minist. De Energias Y Minas			X	X		

En el año 2006 fue creada mediante resolución N°036-2006-DRAGAP de fecha 30-03-2006.

“Plan de Desarrollo Comunal de Sapsi al 2021”

Mejoramiento de servicios básicos de electrificación, y la generación de empleos con la transformación de productos primarios.	Elaboración de perfil para la adquisición de un transformador trifásico para la transformación de productos primarios en la comunidad de Sapsi.	Electro Rur Este, Gobierno Local, Minist. de Energías Y Minas, Comunidad			X	X			
Objetivo del eje de desarrollo económico- “Mejorar la producción y productividad agropecuaria y derivados, promoviendo la transformación de sus productos y aprovechamiento de sus recursos, con articulación al mercado provincial y regional de forma competitiva”.									
<ul style="list-style-type: none"> • Implementación del sistema de riego tecnificado para ampliar la frontera agrícola e incrementar la producción. • Mejorar las técnicas de uso y manejo de tierras para el aprovechamiento responsable de los recursos. • Promover las instalaciones y conservaciones de pastos forrajeros a nivel comunal para evitar sobre pastoreo. • Impulsar la crianza tecnificada de ganado vacuno, animales menores para incrementar los niveles socioeconómicos de la comunidad. • Promover y capacitar a las asociaciones productoras, en cadenas productivas de emprendimiento económico rural. 	Elaboración de Perfil para la Construcción del Sistema de Riego Tecnificado en el Sector de Pampahuiti - Pinculini - Sapsi – Mugi.	Agrorural, Foniprel, Municipalidad, Gobierno Regional Dra.		X	X	X			
	Gestionar un programa de asistencia técnica y fortalecimiento de capacidades para el uso adecuado de recursos hídricos y la masificación de producción de cultivos.	Municipalidad, Gobierno Regional, Sub Región Grau, DRAA.		X	X	X	X	X	
	Elaboración de Perfil a nivel de factibilidad para la construcción de terrazas andinas y conservación de suelos en el sector de Patapata - Qatavaquillana en la comunidad de Sapsi	Agrorural, Fosbam, Ministerio De Agricultura, Idma, Foncodes, Odel, Mucip. Provincial.					X	X	
	Elaboración de Perfil para la conservación y Mejoramiento genético de variedades de semillas tarwi, quínoa, trigo, maíz, cebada en la comunidad de Sapsi.	Agrorural, Ministerio de Agricultura, Idma, Foncodes, Odel, Mucip. Provincial Fosbam.					X	X	
	Elaboración de perfil para la instalación y manejo de pastos silvestres e introducidos a nivel de praderas en la comunidad de Sapsi.	Agro Rural, Idma, Foncodes, Dra, Gobierno Local					X	X	X
	Elaboración del perfil en Módulos de crianza de cuyes en Sapsi.	Odel, Idma, Agrorural, Foncodes.		X	X				
	Elaboración del Perfil con Módulos de Crianza tecnificada en Ganado Vacuno Mejorado Brown swiss a nivel de asociaciones de la comunidad de Sapsi	Gobierno Regional, Fosbam, Municipalidad, Dra				X	X		
	Elaboración de Perfil para la construcción e Instalación de alevinos de trucha arco iris a nivel de asociaciones en la comunidad de Sapsi.	Ongs, ODEL, MINIST. DE PROD. Y PESQUERIA				X	X		

En el año 2006 fue creada mediante resolución N°036-2006-DRAGAP de fecha 30-03-2006.

“Plan de Desarrollo Comunal de Sapsi al 2021”

Objetivo del eje del desarrollo territorial y ambiental- “Promover la gestión adecuada del territorio Comunal y del ambiente, preservando los recursos naturales y el aprovechamiento responsable”.								
<ul style="list-style-type: none"> • Promover la cobertura forestal y conservación de los recursos naturales, con las instalación de un vivero frutícola y foresta a nivel comunal. • Impulsar vías de desarrollo con oportunidades de acceso a los mercados locales, regionales y nacionales. Para promover la diversificación económica rural. • Comunidad reconocida e inscrita bajo registros públicos, con autonomía de administración del territorio. • Pobladores con acceso al servicio de segregación de residuos sólidos. • Impulsar la sensibilización en gestión ambiental para el desarrollo y protección del medio ambiente. 	Elaboración de un Perfil Para la Instalación de un Vivero Frutícola y Forestal a Nivel Comunal en la Comunidad de Sapsi.	Odel, Idma, Agrorural, Gobierno Regional Comunidad			X	X		
	Elaboración del Perfil para la Protección y Conservación de Especies Nativas y exóticas. En la comunidad de Sapsi.	Gobierno Regional, Programa Bosques Manejados				X	X	
	Perfil para la rehabilitación de caminos rurales de la comunidad de Sapsi del distrito de mariscal gamarra provincia de Grau Región de Apurímac.	Ivp. Provincial, Gobierno Local, Provias Descentralizado		X	X			
	Elaboración de Perfil para la Construcción de Carretera Trocha Carrosable al Centro de Producción Sapsi - Pampahuiti – Pinculini.	Municipalidad, Ministerio De Transportes , Gobierno Regional					X	X
	Actualización del Plano Catastral y Saneamiento Legal de La comunidad Campesina de Sapsi.	Ministerio de Agricultura, Sunarp, Coprofi		X		X		X
	Elaboración de Perfil para la gestión integral de residuos sólidos en la Comunidad Campesina de Sapsi.	Gobierno Regional, Municipalidad				X	X	
	Programa de capacitación en gestión ambiental e Impactos Socioeconómicas en la agricultura, minería, ganadería etc.	Minam, Municipalidad	X	X	X	X	X	X
Objetivo del eje de desarrollo Institucional- “Capacidades organizativas e institucionales desarrolladas para el ejercicio de la ciudadanía y la democracia participativa”.								
Implementación con instrumentos de gestión para el ejercicio de funciones, para la planificación y acciones para el funcionamiento de la administración comunal	Actualización del estatuto comunal.	Directiva Comunal, Asamblea General.	X		X		X	
	Conformación de Consejo de Desarrollo Comunal de la comunidad.	Directiva Comunal E Instituciones Actores en la Comunidad.	X					
	Mejoramiento y equipamiento del local Comunal.	Directiva Comunal y Asamblea General.		X		X	X	

En el año 2006 fue creada mediante resolución N°036-2006-DRAGAP de fecha 30-03-2006.

“Plan de Desarrollo Comunal de Sapsi al 2021”

	Promover la participación activa de la mujer y juventud.	Directiva Comunal.	X	X	X	X	X	X
	Inventario de bienes de la comunidad.	Directiva Comunal	X	X	X	X	X	X
	Implementación con instrumentos de gestión a las áreas Especializadas de la comunidad.	Directiva Comunal Y Municipalidad.	X		X	X	X	X
	Escuela de líderes, escuelas para padres de familia.	Municipalidad	X	X	X	X	X	X

En el año 2006 fue creada mediante resolución N°036-2006-DRAGAP de fecha 30-03-2006.

4. ESTRATEGIAS PARA IMPLEMENTACIÓN DEL PDC

a) Fortalecer la Organización y Mejorar la capacidad de gestión de la Comunidad de Sapsi

La instancia comunal constituye la principal forma de organización social existente en el mundo andino, es la base de cualquier proceso al interior de su territorio. Por factores internos y externos adolecen de una gestión adecuada; por lo que se hace necesario impulsar el fortalecimiento de las diversas organizaciones comunales y la apropiación de sus estrategias organizativas, de gestión de sus recursos y de sus instrumentos, para adecuarlas a los nuevos escenarios y tendencias sociales, políticas y económicas; para que en función de los principios de equidad y solidaridad asuman un compromiso sostenible en el desarrollo del territorio.

Esta es una tarea de la propia comunidad y de sus líderes; pero a la vez compromete la participación de todos los agentes públicos y privados, con niveles de intervención en la zona. No es posible sostener actitudes paternalistas ni menos asistencialista con la comunidad y sus organizaciones. Ello, antes de fortalecerlos, empoderarlos y generar autonomía; los lleva a debilitarlas y hacerlas dependiente de actores externos. El objetivo de cualquier intervención es apoyar procesos que aporten a generar, capacidades, habilidades, instrumentos; pero también nuevas actitudes en la población, para que sean sujetos comprometidos con su propio desarrollo desde lo personal, familiar y comunal.

b) Fortalecer e institucionalizar el Consejo de Desarrollo Comuna – Sapsi como espacio de concertación comunal

Imaginar un proceso de desarrollo comunal sin la participación y el compromiso de la población, es imposible. Por ello, es necesario implementar e institucionalizar mecanismos y espacios de concertación; en el que autoridades y población organizada, deliberan, planifican, evalúan, deciden, asumen compromisos y actúan en torno al desarrollo de la comunidad. Sólo así

se posibilitará la sostenibilidad del proceso de construcción y cogestión de las metas del desarrollo y el cumplimiento de los objetivos estratégicos.

En ese sentido, el funcionamiento e institucionalización del Consejo de desarrollo Comunal – CODECO y sus Mesas de trabajo por cada Eje de desarrollo, se hace absolutamente necesario. Asimismo, como parte de la estrategia para darle sostenibilidad al proceso de implementación del Plan de desarrollo Comunal; debe difundirse el contenido, alcances y objetivos de dicho instrumento de gestión. De otro lado, debe tenerse claridad respecto a los niveles de concertación que debe buscarse para comprometer a la municipalidad distrital, provincial, al Gobierno Regional, los organismos sectoriales descentralizados del Gobierno Central y privados; para la cogestión del financiamiento de los proyectos contenidos en el plan de desarrollo comunal.

c) Establecer alianzas estratégicas

Frente a las limitaciones existentes en la comunidad, es necesario identificar y buscar compromisos de otros actores externos a la comunidad, que tengan la capacidad y condiciones para contribuir con la implementación del plan concertado de desarrollo comunal. Como paso previo, la comunidad deberá desarrollar estrategias de acercamiento e identificación de aliados estratégicos (ONGS, Municipalidad distrital, provincial, instituciones sectoriales, gobierno regional, las organizaciones de residentes, entre otras). Sobre el particular existen experiencias, como el asesoramiento de las ONGs y de financiamiento de perfiles técnicos por parte de las organizaciones de residentes.

En ese marco, es necesario contar con un Plan de trabajo del CODECO, en la que se identifique a las instancias públicas o privadas con competencias en las acciones y proyectos contenidas en cada eje del Plan de desarrollo comunal. Asimismo, durante las gestiones ante los posibles aliados, es importante evidenciar actitud proactivas/propositivas, erradicando el asistencialismo o paternalismo.

d) Organización para la gestión del PDC

La implementación y gestión del presente Plan de Desarrollo Concertado comunal, requiere contar con un espacio orgánico, es decir un Consejo de Desarrollo comunal (CODECO), la misma que puede adecuarse a las necesidades propias de la comunidad que facilite su funcionamiento.

En ese sentido, el CODECO de la comunidad de Sapsi estará conformado por:

a. El Consejo Directivo

- Presidente del CODECO (Presidente de la comunidad)
- Vice Presidente
- Secretario
- Vocal

b. Mesas de Trabajo:

- Desarrollo Social
- Desarrollo Económico
- Desarrollo de territorio y medio ambiente
- Desarrollo Institucional

e) *Estructura Orgánica del Consejo de Desarrollo de Sapsi.*

“Plan de Desarrollo Comunal de Sapsi al 2021”

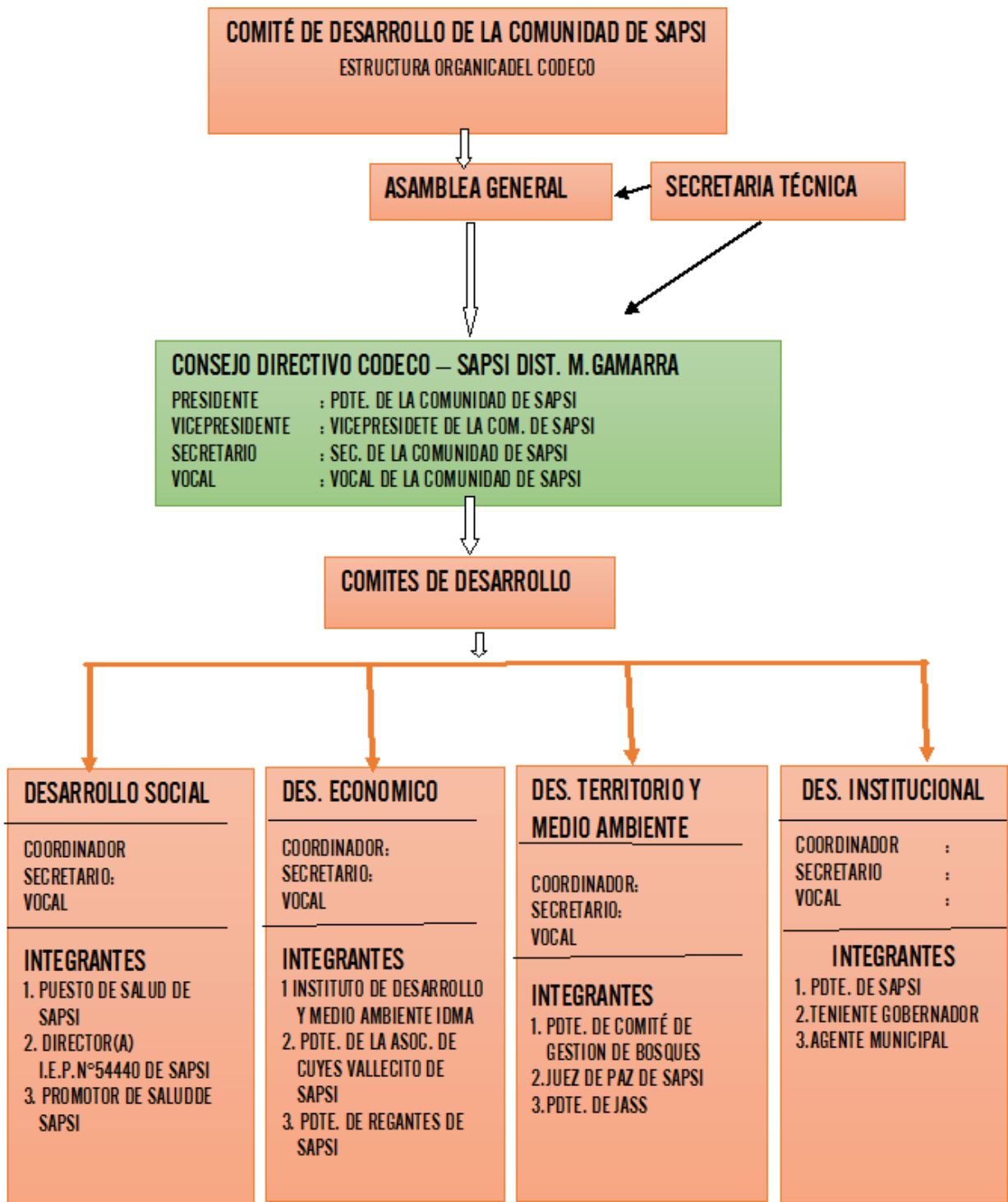

Además de estas instancias, el CODECO de Sapsi deberá contar con:

- ✓ Asesoramiento, a cargo de la unidades de Planificación y Presupuesto de la Municipalidad distrital. Su rol será de acompañamiento y capacitación técnica a los integrantes del CODECO para la adecuada gestión del PDC.

En el año 2006 fue creada mediante resolución N°036-2006-DRAGAP de fecha 30-03-2006.

- ✓ Supervisión de la ejecución de los proyectos, a cargo de la Unidad de Proyectos de la Municipalidad distrital. dará cuenta periódicamente de los avances y dificultades en la implementación de los proyectos.
- ✓ Evaluación del proceso de implementación del PDC, conformado por técnicos de las instituciones aliadas; cuya función es hacer seguimiento y evaluación del proceso y plantear los ajustes y correctivos necesarios para alcanzar los objetivos propuestos; articuladas con el proceso del Presupuesto Participativo.
- ✓ La conformación de estas instancias para la gestión del PDC, es responsabilidad de la organización comunal. Pero requiere el involucramiento y participación activa de toda la población a través de las organizaciones sociales existentes en la comunidad. El CODECO, contará con un Plan de trabajo y un cronograma mínimo de reuniones que su actuación sea real y efectiva, y no solamente formal. De otro lado, el PDC comunal debe ser socializado y difundido a través de los medios con los que cuenta la comunidad y con apoyo de los aliados:
 - En todos los eventos, talleres y faenas que se realicen en la comunidad
 - Publicación de resúmenes para las diversas organizaciones e instituciones
 - A través del equipo de perifoneo con la que cuenta la comunidad
 - Charlas informativas para los alumnos del centro educativo.

f) Mecanismos de seguimiento, monitoreo y evaluación del PDC

Para contribuir con la ejecución del Plan de desarrollo concertado comunal, es necesario un proceso dinámico, activo y participativo de todos los actores; pero además, se requiere contar con determinados instrumentos de gestión que permita hacer un seguimiento, monitoreo y una evaluación permanente en el cumplimiento de las acciones contempladas en dicho Plan.

Para ello, es necesario dotarse de un sistema de monitoreo y evaluación, sencillo y operativo, cuyo propósito es identificar dificultades y plantear

En el año 2006 fue creada mediante resolución N°036-2006-DRAGAP de fecha 30-03-2006.

alternativas a las dificultades o desviaciones en la ejecución del PDC, para evitar que afecten el logro de los objetivos propuestos. Este sistema debe permitir por tanto, conocer la forma en que se están realizando las actividades y tareas que se desprenden del PDC y que han sido establecidas en los respectivos planes operativos.

Los reportes del monitoreo constituirán luego los insumos necesarios para efectuar la evaluación permanente de las acciones previstas en el PDC, pues la evaluación debe ser entendida como un proceso que permita determinar ya sea en fases intermedias como en su fase final, los efectos e impactos, es decir los cambios que se han logrado con la ejecución de las principales actividades previstas en función de los objetivos estratégicos propuestos en el PDC.

El Consejo Directivo del CODECO, comprometerá el apoyo y asesoramiento de profesionales y técnicos de las instituciones aliadas con trabajo efectivo en la comunidad (PIP-Comunal). Ellos, serán los encargados de proporcionar la información para realizar el monitoreo, y los reportes periódicos y estar a disposición de los integrantes del Comité de Gestión, para tomar las acciones que se consideren necesario. Se buscará el involucramiento de la Instancia Municipal competente.

Los Instrumentos de gestión necesarios mínimos para la implementación del sistema de monitoreo y evaluación, son los siguientes:

- El documento del Plan de Desarrollo Concertado, PDC. Sapsi
- El Presupuesto participativo basado en Resultados, del distrito de Mariscal Gamarra
- El Plan Operativo Anual, formulado a partir del PDC comunal.
- Informes de los coordinadores de las Mesas por ejes de Desarrollo

En el Plan Operativo anual debe definirse el sistema de planificación y determinar los tipos de indicadores: Generalmente se utilizan los indicadores de impacto, que miden los cambios producidos por la intervención; y los indicadores de resultados, que muestran el nivel de cumplimiento de los objetivos. El uso de este tipo de indicadores, no excluye la utilización de los

llamados indicadores de inicio, intermedios y finales. Lo importante en todo caso, es que estos indicadores contengan los elementos que permitan medir cantidad, calidad y tiempo; además que permitan contar con elementos de juicio necesarios para una evaluación y seguimiento funcional para lograr los objetivos propuestos en el PDC.

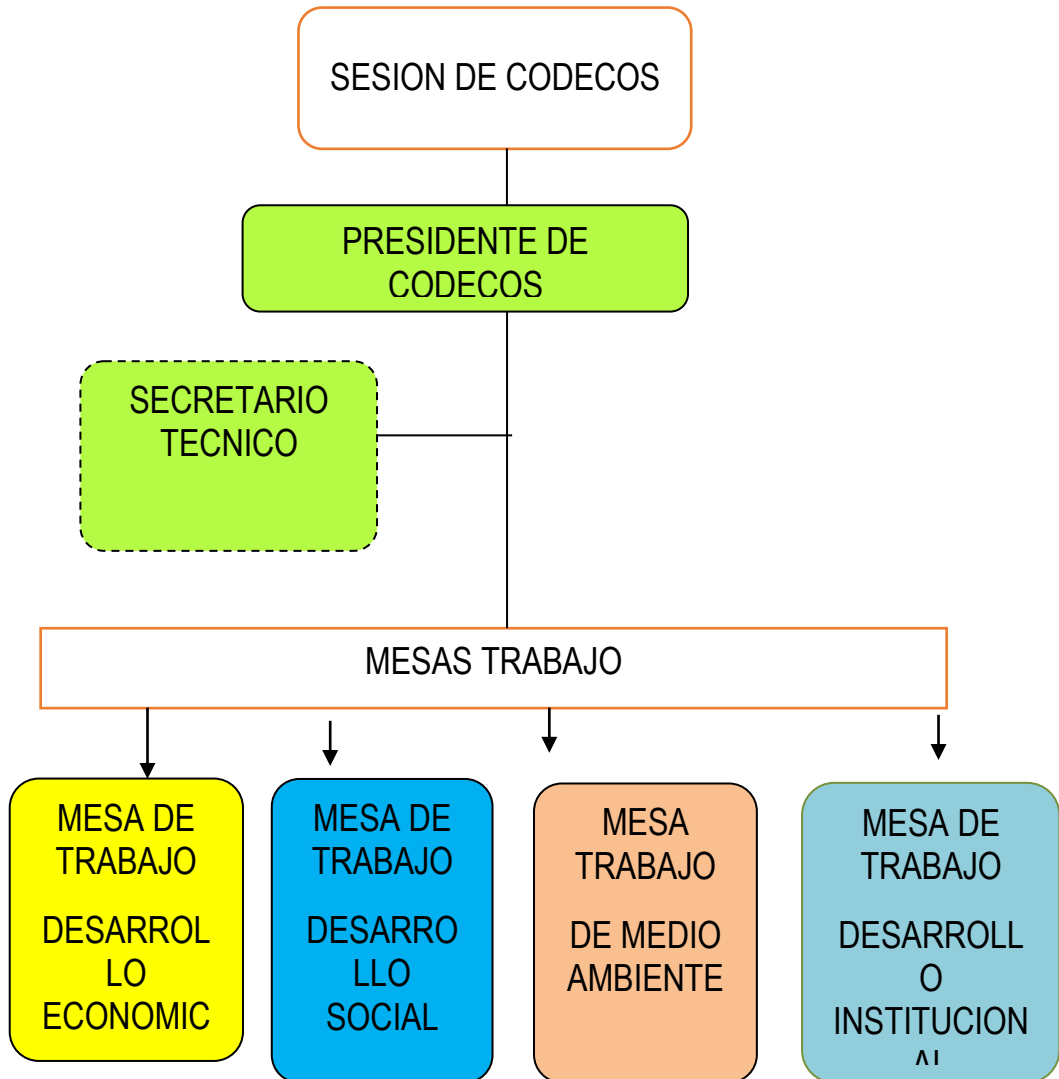

Para el funcionamiento y cumplimiento de funciones de los miembros del CODECOS, se deberá elaborar el reglamento interno de forma participativa y esta deberá ser validada bajo consenso en sesiones promovidas por el presidente, seguidamente se procederá la conformación de mesas técnicas de desarrollo por ejes, la responsabilidad de estas serán asumida por instituciones relacionadas al tema de su competencia y afinidad.

ALLIN KAUSANAPAQ KUSKA PURISUN ÑAUPAQMAN

ANEXOS



ASAMBLEA GENERAL EXTRAORDINARIA

En la Comunidad Campesina de Sapsi del Distrito de Yariacal Gramarra. Siendo a horas 12:30 pm. del día 15 de junio del 2016, bajo la convocatoria del presidente de la comunidad sr. Yoralino Aroni Romero con D.N.N.º ; y el equipo técnico del proyecto PIP-comunal del programa bosques y angostas, nos hemos reunido los comuneros, directivos, representantes de diferentes organizaciones existentes en nuestra comunidad, con el fin de tratar la siguiente agenda:

- 1º socialización y validación del plan de desarrollo comunal de Sapsi al 2021
- 2º conformación de Consejo de desarrollo comunal CODECO y asignación de responsabilidades para cumplir las acciones del plan comunal.

PRIMERO.- La Comunidad Campesina de Sapsi, después de varios Talleres participativos, ha decidido contar con el instrumento de gestión comunal denominado plan de desarrollo comunal al 2021, bajo la asesoría del equipo técnico de proyecto comunal del programa bosques y angostas. En esta oportunidad, después de socializar y levantar observaciones de resultados del diagnóstico participativo, análisis prospectivo e identificación de acciones o proyectos por ejes de desarrollo hasta 2021. Validamos toda la información y contenido del presente plan comunal.

SEGUNDO.- después de socializar y aprobarse del contenido del plan de desarrollo comunal distribuido en 03 partes, se procedió a conformar el Consejo de desarrollo comunal CODECO como un espacio de articulación y evaluación de cumplimientos del plan, con la finalidad de implementar y cumplir con los acuerdos y responsabilidades distribuidas en nuestro plan de desarrollo comunal, y la estructura orgánica del CODECO queda conformada de la siguiente manera.

CONSEJO DIRECTIVO CODECO DE SAPSI

presidente: pte. de la comunidad de Sapsi



Vicepresidente: Vicepde. de la comunidad de sapsi

SECRETARIO: Secretario de la comunidad de sapsi

Vocal: Vocal de la comunidad de sapsi

COMITES DE DESARROLLO

1o EJE DE DESARROLLO SOCIAL

COORDINADOR: Puesto de salud de sapsi

SECRETARIO: Director(a) de la J.E.P.N°54440, de sapsi

Vocal: promotor de salud de sapsi

2o EJE DE DESARROLLO ECONOMICO

COORDINADOR: Institute de desarrollo y medio ambiente IDMA

SECRETARIO: pde. de la Asoc. de productores de cuyes "Uallecito de Sapsi"

Vocal: pde. ca. de junta de regantes de sapsi

3o EJE DE DESARROLLO TERRITORIAL y AMBIENTAL

COORDINADOR: pde. del Comité de gestión de bosques manejados

SECRETARIO: Juez de paz de la Comunidad de sapsi

Vocal: pde. ca. de junta administrativa de servicio de saneamiento

4o EJE DE DESARROLLO INSTITUCIONAL

COORDINADOR: pde. de la Comunidad de sapsi

SECRETARIO: Teniente gobernador

Vocal: Agente Municipal

No habiendo más asuntos que tratar se culminó la presente asamblea de Aprobación del plan de desarrollo comunal, firmandose al final todos los presentes, siendo a las 3:30 pm del mismo día.

NOMBRES y APELLIDOS

DNI

FIDMA

Quintín Poccorimay H.	31525951	
Georgeta Arone	31525405	
Dezia Tantana Zanabria	45616441	
Alfredo Mediano Torres	25745880	
Santusa Gonzalez Torres	31044270	
Mauricio Humano Mediano	80252918	
Motilde Leon	31551070	
Maria Arone Romero	31039360	



Wilma Arone Hilares	3102418	<i>Wilma Hilares</i>
poli capo Segueiro Maruri	23951446	<i>poli capo Segueiro</i>
Alejandro Arone M	31525426	<i>Alejandro Arone M</i>
Leandro Arone Huaman	31551058	<i>Leandro Arone</i>
Dimitrio Aroni Camargo	31525069	<i>Dimitrio Aroni</i>
Samuel Huancaco E.	31542473	<i>Samuel Huancaco E.</i>
Anacleto Arone Hilares	31525557	<i>Anacleto Arone Hilares</i>
Anacleto Arone H		
Maximiliano Quintana Huancaco	31542478	<i>Maximiliano Quintana</i>
Leopoldo Aymara Mediano	31017185	<i>Leopoldo Aymara</i>
pedro salcedo Quintana	31525447	<i>pedro salcedo Quintana</i>
florantino Salcedo Quintana	31013579	<i>florantino Salcedo Quintana</i>
eusebio Huancaco Bazar	42940548	<i>eusebio Huancaco Bazar</i>
Julia Arone Muñoz	42218520	<i>JULIA</i>
Cristina Bazar Mera	31525256	<i>Cristina Bazar Mera</i>
Angelica Huancaco Cordova	31525204	<i>Angelica Huancaco Cordova</i>
Justino Pacco Bona	43907041	<i>Justino Pacco Bona</i>
Roroteo Salcedo Leon	4037232	<i>Roroteo Salcedo Leon</i>
Sabino Mediano Ballon	315260	<i>Sabino Mediano Ballon</i>
Alfredo Octavio Mediano Tavez	28745880	<i>Alfredo Octavio Mediano Tavez</i>
Marcelino Aroni Romero	41714377	<i>Marcelino Aroni Romero</i>
Fredy Lima frents	42538766	<i>Fredy Lima frents</i>
Alfredo Hilares Quintana	80208584	<i>Alfredo Hilares Quintana</i>
Julca Palomino Aroni	80030105	<i>Julca Palomino Aroni</i>
Mario Palomino Aroni	80434950	<i>Mario Palomino Aroni</i>
Saturnino Aroni Huaman	31044257	<i>Saturnino Aroni Huaman</i>
Martha Huancaco Cordova	31542582	<i>Martha Huancaco Cordova</i>
Juan salcedo mediano	31041022	<i>Juan salcedo mediano</i>
Edangelina Gonzales Tavez	44609611	<i>Edangelina Gonzales Tavez</i>
Luizdelio Maruri Huancaco	31040325	<i>Luizdelio Maruri Huancaco</i>



Esabel Ueasa Moruri	74759556	
Raymunda Madiano palomino	31525339	
Anamaria Leon Baeza	40258147	
Justo Proni Huanaco	31525875	
Abel Yosqueira Mateos	31542548	
Santusa Sequeros Romero	80092774	
Florencio Cacha Cusco	31525744	

DIRECTORIO DE LAS ENTIDADES RESPONSABLES DE FINANCIAMIENTO DEL PLAN COMUNAL AL 2021

GOBIERNO REGIONAL DE APURÍMAC							
Nº	Institución	Representante	Cargo	Dirección	Teléf.	Anexo	Celular
1	Gobierno Regional Apurímac	Wilber F. Venegas Torres	Gobernador	Jr. Puno 107	322688	115	981775530
2	Gobierno Regional Apurímac	Alejandro Huaraca Huamani	Vicegobernador	Jr. Puno 107	323634	112	949951500
3	Gerencia General Regional	Manuel Alberto Talavera Valdivia	Gerente General	Jr. Puno 107	324165	131	
4	Secretaría de Gerencia General	Betsabe Milagros Urbina Navarro	Secretaría		324165	131	*014602
5	Gerencia Regional de Desarrollo Social	Lilia Gallegos Cuellar	Gerente	Jr. Puno 107	324084	140	
6	Sub Gerencia de Promoción Social	Edwar Revatta Arroyo	Sub Gerente			140	*257923
7	Gerencia Regional de Desarrollo Económico	Aníbal Ligarda Samanez	Gerente	Jr. Puno 107	321502	114	983681863
8	Sub Gerencia de Asuntos Productivos y de Servicios	Edmundo López Vera	Sub Gerente			114	*256577
9	Sub Gerencia de Mypes y Competitividad	Edgardo Covarrubias Pinto	Sub Gerente		630782	114	083-321502
10	Sub Gerencia de Saneamiento Legal de la Propiedad Rural	Luis E. Alejandro Sifuentes Soto	Sub Gerente		322491		
11	Gerencia Regional de Planeamiento, Presupuesto	Roy David Molina Menacho	Gerente	Jr. Puno 107			
12	Sub Gerencia Planeamiento y Acondicionamiento Territorial	Nemesio Alex Gómez Narváez	Sub Gerente		323720	142	*015015
13	Sub Gerencia de Presupuesto	Eduardo guía Alcarraz	Sub Gerente	(Rpm) *014809	322474	141	983965679
14	Sub Gerencia de Programación de Inversión-OPI	Ing. Malena Preguntegui Garrafa	Sub Gerente	#607557	322591	138	983621180
15	Gerencia Regional de Recursos Naturales	Francisco Medina Castro	Gerente	Jr. Puno 107			
16	Sub Gerencia de RRNN y Áreas Naturales Protegidas	Wagner Fredyman Huari Pérez	Sub Gerente				983600539
17	Sub Gerencia de Gestión Socio Ambiental	Juan Pablo Triveño Pampas	Sub Gerente				
18	Gerencia Regional De Infraestructura	Erick Alarcón Camacho	Gerente	Jr. Puno 107			
19	Sub Gerencia y Obras	Ángel prado Aquise	Sub Gerente		322936	154	
20	Sub Gerencia de Equipo Mecánico	Benjamín Samanez carrillo	Sub Gerente	Tamburco	321003		983681893
21	Sub Gerencia de Estudios Definitivos	Dalmer Ascue Meléndez	Sub Gerente		323450	151	*230215
22	Dirección Regional de Administración	Diana M. Ravines Neyra	Directora	Jr. Puno 107	322482	104	
23	Oficina de Contabilidad	Victoria Zegarra Acla	Responsable		323717	128	*014706
24	Oficina Regional de Pre-Inversión	Carlos pobelete zegarra	Responsable		321904	119	
25	Oficina Regional de Supervisión, Liquidaciones de Obras	Pedro Ernesto romero urbiola	Responsable		321469	143	*278768
26	Defensa Civil	Ljubika Indira rui lopez	Encargado	Tamburco 130	321847		*265362
27	Consejo Regional de Cotabambas	José Antonio Lima Lucas	Cotabambas	Jr. Puno 107	323533		958310619
28	Consejo Regional de Grau	William Sánchez Garrafa	Grau	Jr. Puno 107	323533		946731515
29	Gerencia Sub Regional Cotabambas	Benedicto Abarca Campana	Gerente	Tambobamba			
30	Gerencia Sub Regional Grau	Wilfredo Pareja Ayerve	Gerente		798892		
DIRECCIONES REGIONALES SECTORIALES							

En el año 2006 fue creada mediante resolución N°036-2006-DRAGAP de fecha 30-03-2006.

“Plan de Desarrollo Comunal de Sapsi al 2021”

31	Dirección Regional de Educación	Richard Hurtado Núñez	Director Regional	Av. Pachacútec	321066		
32	Dirección Regional de Agricultura	José Raúl Gómez Zevallos	Director Regional	Jr. huancavelica			083-321132
33	Dirección Regional de Comercio Exterior y Turismo	Ritza Flores Ayquipa	Director Regional	Av. Arenas n 121			(083) 321664
34	A. R. Energía y Minas	Heber Huamán Zea	Director Regional	Av. Arequipa 122	323099		
35	Dirección Regional de Producción	Jorge Luis Castellón Arriola	Director Regional	Jr. Mayta Capac	321695		
36	Dirección Regional De Salud	Jorge Ponce Juárez	Director Regional	Av. Daniel A. C	321117		(083) 321117
37	Dirección Regional de Trabajo y Promoción Del Empleo	Milton Wido Valencia Maquera	Director Regional	Jr. Arequipa 122	321814		321315 -
38	Dirección Regional De Trasportes Y Comunicaciones	Juan Carlos Cortes Miranda	Director Regional	Jr. Mariño 125	321484		
39	Vivienda, Construcción Y Saneamiento	Jhon Omar Gutiérrez Zevallos	Director Regional	Jr. Lima N° 637	322837		
Entidades Públicas Descentralizadas del Estado							
40	AGRORURAL	Robert Camero Villasante	Director Zonal	Andrés A. 374	323228		983946268
41	SERFOR	Jorge E. Tito Mar	Administrador	Jr. Junín N°319			950868622
42	SENASA	José David Pereira Batallanos	Director Ej.	Av. Abcay 101	322343		983280663
43	Dirección de Cultura Apurímac	Gilda Luz Carrera	Directora Reg.	Casa Illanya			
44	Defensoría Del Pueblo	Rosa Santa Cruz Córdova	Representante	Av. Díaz B.116	323260		
45	Mesa De Concertación Para La Lucha Contra La Pobreza	Maxi Caveró Ludeña	Coordinador Rg.	Jr. Apurímac 414	321454		
46	Oficina Zonal COFOPRI Apurímac	Jessica Azorín Davalos	Jefe Zonal	Jr. Junín 543	323697		
47	Programa Juntos	Johanna Peña Trujillo	Jefe Unidad	Av. Abancay 146	323173		
48	Programa Qali Warma	Ronald Valer Palacios	Jefe U. Territorial	Av. Prado 711	502875		949147913
49	Programa Cuna Mas Abancay	Yony Bazan Nuñes	Espec. Zonal	Av. Abancay 142	321336		
50	Programa Sierra Exportadora	José A. Laos Espinoza	Jefe Regional	Jr. Apurímac 420	322490		
Ministerios Y Oficinas Descentralizados							
51	Ministerio de Desarrollo E Inclusión Social	Elvyn Díaz Tello	Coordinador	Juan Pbl 136			
52	Comisión Multisectorial De Alto Nivel (Cman)	Dina Amparo Esquivel Pantigozo	Coordinadora	Jr. Puno			994535631
Organismos No Gubernamentales De Desarrollo - ONGs							
53	Centro De Estudios Y Desarrollo Social - CEDES	Roberto Mallma Pineda	Director Ej.	Ingenieros-19	322001		
54	Centro De Promoción Y Desarrollo Rural - CEPRODER	Jorge Luis Corcuera Lujan	Director	Condeb. 424	321875		
55	Instituto De Investigación Y Desarrollo Andino (IIDA)	Gregorio Valverde Soria	Director Ej.	Urb. Ingenieros	324151		
56	Centro de Investigación Capacitación Campesina	Ismael Tacanga Layza	Presidente	Centenario 199	321503		983688887
57	CENTRO DE APOYO AL DESAR. LOCAL-CADEL	Elva E. Mendoza Bedia	Director Ej.	Cusco N° B-10	323585		
58	MADRE CORAJE equipo Perú	Yeni Ayala Prado	Representante	Urb. Chankas			
59	Asociación Pro Derechos Humanos (APRODEH)	Enver Quinteros Peralta	Coordinador	Av. Pachacutec	321294		
60	COORDINADORA RURAL	Maritza Linares Pardo	Coordinador	Av. Garcilazo	323227		
61	COPYME	Neil Cortes Robles	Director Ej.	Jr. Lima 612	322346		
62	GRUPO VOLUNTARIADO CIVIL - GVC	Gianfranco Pintus	Representante	Urb. Ingenieros	322727		

En el año 2006 fue creada mediante resolución N°036-2006-DRAGAP de fecha 30-03-2006.

“Plan de Desarrollo Comunal de Sapsi al 2021”

63	FARA	Carlos Merino Berrocal	Presidente	Centenario 110			
64	IDMA Abancay	Yerccey Caballero Palomino	Director	Cusco N° 529	324512		
65	CARITAS ABANCAY	David Pagasa Castilla	Secretario Gral.	Daniel N° 511	321453		
MUNICIPALIDAD PROVINCIAL DE GRAU (Chuquibambilla)							
66	Municipalidad Provincial de Grau	Victorino Milder Tuero Hurtado	Alcalde pro.	Chuquibambilla			
67	Gerencia General Municipal Grau	Saúl Quispe Chipana	Gerente	Chuquibambilla			
68	Gerencia de Medio Ambiente y servicios públicos	Ana Rosa Cabana Chauca	Gerente	Chuquibambilla			
69	Gerencia de Desarrollo Social y Económico	Rudy Poccori Juárez	Gerente	Chuquibambilla			
70	Gerencia de Transportes	Wilber Warthon Sánchez	Gerente	Chuquibambilla			
71	Gerencia de Obras e infraestructura	Ever Chávez Cahuana	Gerente	Chuquibambilla			
MUNICIPALIDAD DISTRITAL DE MARISCAL GAMARRA							
72	Municipalidad Distrital de Mariscal Gamarra	Leónidas Soria Alvares	Alcalde	Palpacachi			958421010
73	Municipalidad Distrital de Mariscal Gamarra			Palpacachi			
74	Oficina de Desarrollo Económico		Jefe	Palpacachi			
75	Oficina de infraestructura y obras		Jefe	Palpacachi			

EQUIPO TECNICO ASESOR DEL PLAN COMUNAL

COORDINADOR DEL PROYECTO PIP COMUNAL PIP COMUNAL

Norberto Huamani Gutiérrez

ESPECIALISTA PIP COMUNAL DE LA ZONA III GRAU Y COTABAMBAS

Adolfo Antayhua Chipana

GESTOR LOCAL DEL PIP COMUNAL

Kilder A. Silva Salas

En el año 2006 fue creada mediante resolución N°036-2006-DRAGAP de fecha 30-03-2006.