

PLAN DE DESARROLLO COMUNAL SANTA ROSA DE SOTCCOMAYO AL 2021



La comunidad de Santa Rosa de Sotccomayo al 2021, ha mejorado su calidad de vida, con el desarrollo en la producción agrícola y pecuaria mejorado para el mercado local y Regional, con una sólida organización, que gestiona adecuadamente los recursos comunales, naturales y el cuidado del medio ambiente.

CONTENIDO

INDICE.....	1
PRESENTACION	2
CAPITULO I	
ASPECTOS GENERALES DE LA COMUNIDAD	3
✓ Ubicación y Limites	
✓ Accesibilidad	
✓ Antecedentes Históricos	
✓ Extensión	
✓ Altitud y Clima	
✓ Población	
CAPITULO II	
SITUACION ACTUAL DE NUESTRA COMUNIDAD	6
✓ Servicio de educación	
✓ Servicio de Salud	
✓ Servicios Básicos	
✓ Actividades económicas	
✓ Recursos naturales	
✓ Actores Locales	
CAPITULO III	
PLANIFICACION ESTRATEGICA.....	14
✓ Análisis estratégico - FODA	
✓ Visión estratégica de desarrollo	
✓ Misión	
✓ Identificación y análisis de los ejes estratégicos	
✓ Programa de implementación estratégica de actividades y proyectos	
CAPITULO IV	
ESTRATEGIAS PARA LA IMPLEMENTACION DEL PLAN DE DESARROLLO.....	18
CAPITULO V	
FINANCIAMIENTO DEL PLAN DE DESARROLLO	23
CAPITULO VI	
ANEXOS	24

PRESENTACIÓN

La comunidad campesina de Sotccomayo se encuentra ubicada en el distrito de Kishuara provincia de Andahuaylas. Sus pobladores, convencidos de la necesidad de lograr el desarrollo humano, sostenible de la comunidad, hemos logrado culminar un proceso participativo y que nos ha permitido contar con nuestro Plan de Desarrollo Comunal, la misma que consolida nuestros sueños y aspiraciones de construir juntos una mejor calidad de vida.

Tomamos en cuenta los cambios ocurridos desde el inicio de la república. Tiempo en que hemos estado ausente en la agenda de los gobiernos y sin una política sostenible para nuestro desarrollo. Por el contrario persiste el riesgo de desaparecernos. En Sotccomayo ya no somos igual que ayer, solamente agricultores tradicionales; ahora nos vinculamos con agricultora mejorada. Por ello, es de vital importancia contar con herramientas para enfrentar en mejores condiciones este nuevo contexto que vivimos.

Este plan, es una herramienta que servirá a nuestras autoridades actuales y futuras para gestionar el desarrollo comunal. Para ello, asumimos como nuestra tarea, liderar acciones encaminadas a hacer realidad los distintos proyectos aprobados. Pero, también es necesario e invocamos la participación y compromiso de las organizaciones sociales existentes en la comunidad, instituciones públicas y privadas que trabajan en nuestro territorio y de todos y cada uno de nuestros comuneros y comuneras.

Finalmente, queremos expresar nuestro reconocimiento y agradecimiento al Gobierno Regional de Apurímac, quien a través de la Gerencia Regional de Recursos Naturales y Gestión del Medio Ambiente, viene ejecutando el Proyecto “*Mejoramiento de la Gestión Comunal para la Actividad Forestal en 20 Micro cuencas y 04 Sub Cuencas de la Región de Apurímac*”; por facilitar y apoyar el proceso de elaboración participativa y sistematización del presente Plan de Desarrollo al 2021, de nuestra Comunidad.

Comunidad de Sotccomayo, Julio del 2016.

Hipólito Quispe Castro
Presidente Comunal de Sotccomayo

CAPITULO I: ASPECTOS GENERALES

1.1. Ubicación Geográfica

La comunidad de Sotccomayo pertenece al distrito de Kishuara, Provincia de Andahuaylas, Región Apurímac. Su ubicación geográfica es:

- Latitud Sur : 13° 37' 53.61"
- Longitud Oeste : 73°10' 21.29"
- Altitud : Desde 2767 m.s.n.m. – Hasta 2790 msnm.
- Capital de comunidad campesina : 2783 msnm.

Colindantes:

- Norte : Comunidad de Matapuquio
- Este : Comunidad de Cavira - Tintay
- Sur : Comunidad de Santa Rosa -Tintay
- Oeste : Comunidad de Quillabamba

Gráfico N°01: Ubicación geopolítica de la Comunidad de Sotccomayo

Departamento: Apurímac

Provincia: Andahuaylas



Distrito Kishuara.

Comunidad Sotccomayo

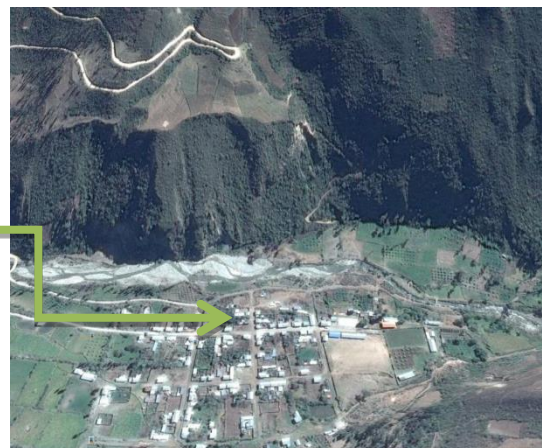

Zona registral N: X-sede cuzco Oficina Registral Andahuaylas N° Partida 02005296

HISTORIA DE LA COMUNIDAD DE SOTCCOMAYO

Por versiones recogidas de los comuneros más ancianos, el nombre de Santa Rosa de Sotccomayo, tiene origen en el hecho de que en los tiempos de las haciendas, en los bordes de las chacras y en la orilla del río crecían plantas de rosas y que inundaban los campos de colorido. Por ello, denominaron con el nombre Santa Rosa de Sotccomayo a lugar donde vivían. Desde esa fecha, todos los pobladores lo reconocen con mucho orgullo y ese sentimiento lo transmite a sus hijos.

Los primeros pobladores que ocuparon este lugar vivían el sector de Chorrillos, Poccanca, en casas construidas a base de barro, piedras, adobe y por lo general todos los techos eran de "ichu". En aquellos tiempos el lenguaje predominante era el dialecto autóctono quechua. La identidad y las costumbres tradicionales se siguen cultivando hasta la fecha, conservando el sentimiento, la moral, la ética y cosmovisión andina. Asimismo, se respeta el calendario agrario y festivo, realizando actividades culturales según lo que dicta el mencionado calendario, lo que convierte en un espacio de encuentro entre familiares, residentes, compadres y vecinos.

Durante el periodo del gobierno militar presidido por el general Juan Velasco Alvarado, se promulga la ley de Reforma Agraria; por ello, la comunidad decide organizarse para tener autonomía administrativa. El proceso de la reforma agraria se realizó con dificultades, pero finalmente fue posible revertir muchas tierras de los terratenientes al poder del campesino bajo la modalidad de propiedades comunales. Mediante esta ley, desaparecen la explotación y trabajos obligados por los hacendados y terratenientes. El hacendado era Echegaray y los comuneros estratégicamente, con la aprobación de la asamblea general se tomaron en acuerdo y decisión para realizar la lotización, aproximadamente de 2000 metros cuadrados entre comuneros calificados.

Las primeras familias que poblaron esta comunidad fueron los señores; Manuel Soca, Víctor Aguilar y otros de los cuales algunas familias aún se mantienen. Actualmente también existen otras familias nuevas quienes se han integrado a la vida comunal y son parte de la ella. Aportando en faenas y trabajos de la comunidad.

Cuadro: 01
Historia de la Comunidad

FECHAS	ACONTECIMIENTOS HISTORICOS
1987	Fue reconocido por registro público como comunidad campesina de Sotccomayo.
2016	Se construye la institución educativa integral de nivel inicial, primario y secundario de Sotccomayo.
2016	Se inicia la elaboración del primer plan de desarrollo comunal

Fuente: Talleres de Planificación Comunal 2016

1.2. Accesibilidad

La comunidad cuenta con servicio diario y continuo de movilidad, desde las 06.00 horas hasta las 15.00 horas, desde y hacia la ciudad de Andahuaylas. Una dificultad permanente se presenta para realizar los viajes en horarios definidos, ya que los vehículos de servicio no viajan si no logran llenar de pasajeros. De otro lado la vía de acceso es trocha carrosable y se encuentra en mal estado por falta de mantenimiento.

Cuadro: 02

Zona registral N: X-sede cuzco Oficina Registral Andahuaylas N° Partida 02005296

Red vial de acceso a la Comunidad

DESCRIPCION DE LA CARRETERA			
Vía de acceso	Kms.	Condición	Tiempo recorrido
Andahuaylas - Sotccomayo	45	Trocha carrozable	01:00 Hora

Fuente: Taller Participativo - 2016

1.4. Clima

La comunidad se encuentra en una ondulada quebrada en comparación a las demás comunidades del distrito, sin embargo, se puede encontrar microclimas distintos. Esta varía desde las zonas donde prima un clima templado, el territorio donde se cuenta con climas semi cálidos según la estación.

El clima es muy variado oscilando entre 8 °C y 14°C. Así los meses de mayo, junio, julio y agosto, son fríos manifestándose las heladas mientras en los meses de mayor precipitación pluvial son de diciembre a marzo disminuyendo notablemente en abril.

1.5. Población

La comunidad cuenta actualmente con una población permanente 711 habitantes concentradas en 320 familias. Siendo el número de hombres 345 y 366 mujeres.

Cuadro N° 03
Población de Sotccomayo

	Hombres	Mujeres	Total
Población	345	366	711

Fuente: Talleres de Planificación Comunal 2016

Cuadro N°04
Población de Sotccomayo Según grupo etareo

Niños	Jóvenes	Adultos	Ancianos	Población total
115	244	325	27	711

Fuente: Taller Participativo - 2016

1.6. Idioma

En la comunidad campesina de Sotccomayo, la mayoría de habitantes habla quechua y castellano. Un porcentaje menor conserva la lengua materna y habla sólo el idioma quechua. Este se concentra principalmente entre las personas adultas, las que tiene dificultades para comercializar sus productos. Esta situación se aprecia en el cuadro:

Cuadro N° 05
Idioma en Sotccomayo

	Personas que Habla Solo Quechua	Personas que habla Quechua y Castellano	TOTAL
Personas	6%	94%	100%

Fuente: Talleres de Planificación Comunal 2016

1.7. Festividades

La comunidad mantiene en su vida cotidiana festividades que ayudan a fortalecer la identidad local, sentimiento lógico, la cohesión y la amistad entre los lugareños y la población residente, quienes se vuelven a encontrar en las festividades de la comunidad. Esta tradición cultural se expresa en las manifestaciones de sus costumbres, fiestas y ritos presentes entre sus habitantes.

Cuadro N° 06
Calendario de festividades

MESES	ACTIVIDAD
Febrero	Carnaval
Mayo	Santa Cruz-Cosecha de maíz
Julio	Siembra de maway - 28 de julio
Agosto	Aniversario de comunidad
Setiembre	Siembra de cereales

Fuente: Talleres de Planificación Comunal 2016

CAPITULO II: DIAGNÓSTICO DE LA COMUNIDAD

2.1. Mapa de Actores

La comunidad cuenta con organizaciones funcionales, territoriales y productivas (ver gráfico 2); habiendo construido relaciones interinstitucionales con salud, educación y agricultura y, las privadas. Con ello, cuenta con instituciones potenciales claves para el desarrollo de la comunidad. Así mismo a través del comité de gestión de bosques se viene promoviendo la forestación y reforestación con especies nativas y exóticas.

Gráfico N° 02
Mapa de Actores

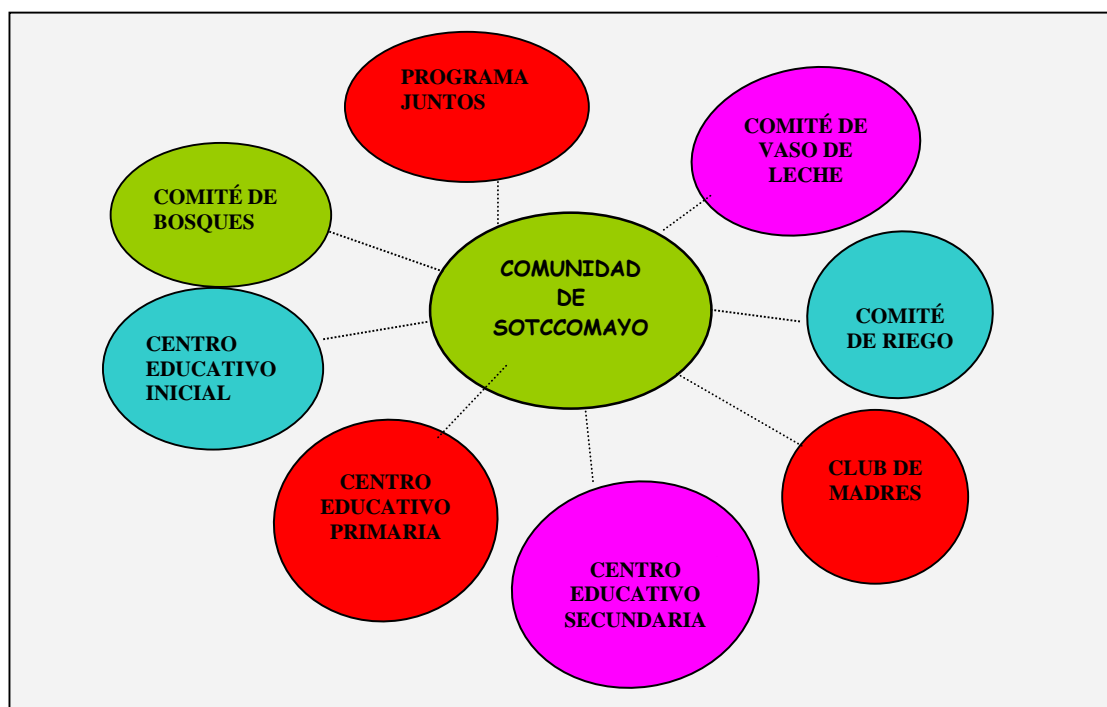

Fuente: Talleres de Planificación Comunal 2016

2.2. Situación Económica

Los niveles de vida de una población están directamente ligados al grado de satisfacción de sus necesidades y al bienestar familiar y social; es decir a mayor ingreso las familias tendrán posiciones más altas, posibilitando a su vez al ahorro y la inversión, aspectos importantes en el crecimiento económico en beneficio de la Comunidad en su conjunto, mediante la generación permanente de mayores ingresos, trabajos mejores, oportunidades educativas, culturales y recreacionales, etc.

El ingreso promedio familiar en Sotccomayo es de S/ 70.00 soles mensuales, este ingreso es anual, depende del cambio climático puede ser bueno, regular y malo la producción agrícola, como resultado de los ingresos generados por la actividad agrícola, los mismos que por ser mínimos no permiten cubrir las necesidades básicas. Como consecuencia de los bajos ingresos, el régimen alimentario de la población es deficiente en el consumo de calorías como en proteínas, basándose su dieta en carbohidratos

2.3. La Población Económica

La población económicamente activa (PEA) estimada en la comunidad es el 78% de la población total. El mayor porcentaje de las familias de la zona se dedican principalmente a la actividad agrícola tradicionales que siembran palto, papa, maíz, frijol, zapallo y la pecuaria caracterizada por el predominio de la crianza extensiva de ganado vacuno, ovino, caprino, porcino, gallina, pato, cuy.



La actividad pecuaria constituye la base fundamental del ingreso familiar complementado por la actividad agrícola, que es mayormente de auto consumo. A consecuencia de las condiciones desfavorables que ofrece la actividad agropecuaria para la subsistencia familiar, se registra un porcentaje importante practicando otras actividades económicas para el sustento familiar como actividad principal; sobre todo se trata de las personas más jóvenes.

2.4. Actividad agrícola.

Es la actividad más importante de esta zona, por ser masiva; los principales productos cultivados son: palto, papa, maíz, frijol, zapallo, trigo, y toda clase de cereales con tecnología incipiente y tradicional. El nivel de producción que tiene esta zona es de auto consumo y en mínima cantidad es llevada al mercado para su comercialización.



Las condiciones climáticas en la comunidad. No permiten la diversificación de cultivos, la severidad de las heladas, sequía, etc., impiden la producción de una agricultura intensiva con fines comerciales, razón por la cual, se ha optado por producir una sola campaña, como un mecanismo de explotación familiar más segura. Asimismo, se desarrolla la crianza de ganado vacuno y ovino y cultivos asociados al clima. Esta situación, está relacionado al bajo nivel técnico agropecuario. El agricultor carece de conocimientos tecnificados para la producción. Las prácticas de producción y rendimientos son bajos y e la mayoría de los casos solo satisfacen el autoconsumo.

CUADRO N° 07
Principales cultivos e indicadores de producción/familia

Cultivo	Área cultivada por campaña (Ha)	Rendimiento Tn/Ha	Producción total campaña agrícola - (Tn)	Destino de la producción	
				Autoconsumo en Tn	Intercambio en Tn.
palto	0.28	4.3	1.2	0.01	1.19
Papa	0.35	13.4	4.7	0.4	4.3
Frijol	0.25	0.8	0.2	0.04	0.16
Maíz	0.50	0.8	0.4	0.4	00

Fuente: Entrevista a productores - 2016.

El cuadro N° 08, muestra las actividades agrícolas y los problemas de los productores:

CUADRO N°08
Principales Actividades y problemas de producción

MESES	ACTIVIDAD	PROBLEMAS
Enero	Siembra de trigo y aporque de papa	Suelos pobres y erosionados
Febrero	Deshierbe y 2° aporque; papa cereales	Sequías- Daños de animales
Marzo	Preparación de terreno para campaña	Heladas
Abril	Continúa la preparación de terreno	
Mayo	Cosecha de papa	Plagas (rancho, podredumbre)
Junio-Julio	Cosecha de maíz	Transporte y falta de mercado
Agosto	Siembra de maway	Faltan canales, malas semillas
Setiembre	Comienzo de siembra de maíz	Baja producción de maíz
Octubre	Primera aporque de maíz Siembra de cereales	Falta de manejo adecuado Enfermedades
Noviembre	Siembra de papas	Suelo accidentado
Diciembre	Segunda aporque de maíz Primera aporque de papa	Falta de mejoramiento genético

Fuente: Talleres de Planificación Comunal - 2016.

2.5. Actividad pecuaria.

Es la 2º actividad de importancia y es un componente clave de la economía familiar, dado que de la venta de ganado (principal capital de las familias) se genera el ingreso para los gastos básicos de la familia. Además, constituye una fuente proteica por el consumo de leche, carne y sus derivados. La población pecuaria está dada por el ganado vacuno, ovino, porcino, caprino, cuyes y otros. El ganado vacuno es una de las especies más importantes alcanzando un promedio de 02 cabezas de ganado por familia, esta crianza se caracteriza por ser aún extensiva (pastoreo a campo abierto).



CUADRO N°09 – Población animal por familia

Vacunos	Porcino	Cuyes	Caprinos	Gallinas
02	04	12	04	07

Fuente: Talleres de Planificación Comunal – 2016

CUADRO N° 10 – Problemas de la producción pecuaria

MESES	ACTIVIDAD	PROBLEMAS
Enero – diciembre	Todo el tiempo se cuida al ganado en pastoreo Se produce leche y queso	Piojera, Carunco, Diarrea, falta de forraje, bajo precio de animales

Fuente: Talleres de Planificación Comunal – 2016

2.6. Comercialización y Mercado.

La producción agrícola de las familias está destinada principalmente al autoconsumo por los bajos niveles de producción como por el bajo rendimiento de los cultivos, sin embargo, a nivel de la producción pecuaria (toros, entre otros) realizan ventas durante el año (de manera directa y a intermediarios) cuyos ingresos obtenidos de manera esporádica son utilizados por las familias para satisfacer sus necesidades básicas.

2.7. SITUACIÓN SOCIAL

2.7.1. Educación

En la comunidad campesina de Sotccomayo, existen y funcionan 03 Instituciones educativas; de los niveles; inicial, primaria y secundaria. Estas IIEE, ofrecen servicios educativos a los niños y niñas. El estado de la infraestructura de los tres niveles se encuentra en regulares condiciones, y respecto al equipamiento aún es deficiente, es decir, el estado del mobiliario, biblioteca y material pedagógico no es el adecuado.

CUADRO N° 11

Zona registral N: X-sede cuzco Oficina Registral Andahuaylas N° Partida 02005296

Centro Educativo en la Comunidad de Sotccomayo

Nivel	I. E.	Estado del colegio	Estudiantes		Docentes
			2015	2016	
Educación Inicial	325	<ul style="list-style-type: none"> • Cuenta con 01 aulas • Mobiliario en mal estado • Construido con adobe • Revestido con yeso • Techo de calamina • Cuenta con pozo séptico 	23	25	1
Educación Primaria	54492	<ul style="list-style-type: none"> • Cuenta con 06 aulas • Mobiliario en mal estado • Construido de adobe y yeso • Techo de calamina • Cuenta con pozo séptico • No cuenta con biblioteca 	65	55	06
Educación Secundaria	S/N	<ul style="list-style-type: none"> • Aulas acondicionadas en una vivienda y en Puesto de salud • Mobiliario en mal estado • Cuenta con pozo séptico • No cuenta con biblioteca 	63	52	06

Fuente: Talleres de Planificación Comunal - 2016

La situación que se vive en esta institución educativa es bastante preocupante, dado que uno de los principales problemas por el cual atraviesan los alumnos es la desnutrición (según información del puesto de salud casi el 30% de los niños y niñas tienen desnutrición crónica). Se reporta la recuperación del 15% entre niños y niñas.

Cuadro N° 12
El problema de educación en la comunidad de Sotccomayo

Problema	Causas	Efectos
Bajo rendimiento académico	Deficiente dieta alimenticia Desinterés de los padres	Niños con poca retención mental Poca atención durante las clases
Inasistencia a clases	Bajos niveles de economía Escaso interés del padre	Desinterés por sus hijos Niños analfabetos

Fuente: Talleres de Planificación Comunal - 2016

CUADRO N° 13
Actividades de los niños y niñas de la escuela de Sotccomayo

Meses	Que realizan los niños (as) que estudian -Primaria
Enero	Ayudan a sus padres a cuidar sus animales mayores y menores
Febrero	Continúan con las tareas que le dan sus padres
Marzo	Retornan a clases a la recuperación de los cursos desaprobados
Abril	Inician la asistencia a sus escuelas pero no en su totalidad
Mayo	Continúan con sus estudios y descuidados por sus padres por cosecha
Junio	El 7 de junio se recuerda el día de la bandera
Julio	A fines de mes, inician sus vacaciones de medio año por dos semanas
Agosto	Desde el 15 del mes, retornan a estudiar
Setiembre	Siguen con sus estudios pero con dificultades de sus alimentos
Octubre	Continúan estudiado y con dificultades en su alimentación.
Noviembre	Están en tiempo de estudio
Diciembre	Finalizan clases y gozar de sus vacaciones y de irse al campo

Fuente: Talleres de Planificación Comunal-2016

Finalmente, hay que mencionar que debido a que en esta comunidad existe una IIEE de nivel secundario; los niños y niñas, continúan con sus estudios y culminan con todo el proceso de la educación básica regular en la misma comunidad campesina.

2.7.2. Salud

Los anexos de la comunidad no cuentan con los servicios de un Puesto de Salud, las atenciones se realizan en el puesto de salud de ubicado en el C.P. Sotccomayo.

Los problemas de salud de mayor incidencia en la población infantil son la desnutrición crónica, las enfermedades gastrointestinales y parasitarias y la caries dental que afecta tanto de manera directa e indirecta al proceso de desarrollo y crecimiento de los niños y niñas de la comunidad.

CUADRO N°14
Situación de la Salud según edad y grupo generacional

Genero	Enfermedades	Estación y meses
Mujer	Infección urinaria, gastritis aguda, faringitis, anemia, desnutrición	Se presenta en cualquier momento
Niños Niños	EDA IRA, vómitos, desnutrición (niños) - anemia EDA IRA, vómitos, desnutrición (niños) - anemia	
Adulto Mayor	TBC, dolor de huesos, extremidades, mala digestión, artritis, reumáticas, dolor de muela, problemas visuales, depresión	Permanente

Fuente: Talleres de Planificación Comunal-2016

Estas enfermedades tienden a agravarse dado el débil conocimiento y practica de hábitos adecuados de higiene, además que no se clora el agua que se consume.

A ello hay que agregar que en la población adulta se registra un alto número de personas que consumen alcohol que indudablemente deteriora la salud de los pobladores y crea condiciones para que se produzcan casos de violencia familiar.

Cuadro N°15
Principales problemas de salud

Problema	Causas	Efectos
Enfermedades EDA, IRA	Inadecuado del agua entubada. Desconocimiento de enfermedades. Poca practica de aseo e higiene,	Edas y Parasitosis. Bajo peso para su talla. Deshidratación y Muertes.

Fuente: Talleres de Planificación Comunal - 2016

2.7.3. Índice de desnutrición:

En la zona asciende aproximadamente a un 30 %, según datos proporcionados por el puesto de salud de Sotccomayo, lo que indica que un importante sector de la población y en particular los niños y niñas de la comunidad, se encuentran disminuidas en sus capacidades biológicas, físicas y psicológicas.

Cuadro N° 16
El problema de desnutrición

Problema	Causa	Efectos
Desnutrición	Dieta alimentaria no balanceada Malos hábitos de higiene No se clora el agua	Bajo rendimiento académico Talla y peso bajo para la edad Diarreas y parasitosis

Fuente: Talleres de Planificación Comunal - 2016

Zona registral N: X-sede cuzco Oficina Registral Andahuaylas N° Partida 02005296

Por iniciativa del personal del Puesto de salud, de la comunidad de Sotccomayo, se realizan acciones de sensibilización y capacitación sobre desnutrición y nutrición. No obstante resulta insuficiente para lograr cambios de actitud en las personas y lograr mejoras en sus hábitos de alimentación, higiene y prácticas de una dieta balanceada, que contenga niveles de proteína y carbohidrato adecuados.

2.8. SERVICIOS SOCIALES

2.8.1. Agua

La comunidad y sus barrios tienen acceso al agua entubada, por cuyo servicio, abonan un sol (S/ 1.00) mensual. En este caso, la totalidad, es decir el 100 % de las familias gozan de este servicio. El comité JASS, realizalos riesgos que significa el consumo de agua sin clorar. Ello, genera condiciones para que se incremente el riesgo de adquirir enfermedades parasitarias y diarreicas que afecta principalmente a los niños y niñas.

Cuadro N°17
Tipo de agua que se consume en la comunidad

Tipo de agua que consumen	Agua entubada no clorada	Agua de manante /riachuelo
Porcentaje	100 %	00%

Fuente: Talleres de Planificación Comunal-2016

2.8.2. Desagüe y/o letrinas

La comunidad no cuenta con el servicio de desagüe. Sin embargo, casi un 95% cuentan con letrinas, lo que ayuda mucho a prevenir las enfermedades. No obstante aún hay sectores de la población que realiza sus necesidades a campo abierto lo que genera focos de contaminación, además que algunas de las viviendas vierten desechos contaminantes al riachuelo que pasa por la comunidad.



2.8.3. Energía Eléctrica

En la comunidad un 81% de las viviendas cuentan con energía eléctrica, mientras un 19% por ser viviendas alejadas o ser viviendas que albergan a nuevas familias carecen del servicio. El pago promedio que realizan las familias es de S/. 11.00 soles mensual por el servicio.

2.9 SITUACIÓN DE LOS RECURSOS NATURALES

La comunidad que cuenta con el recurso agua, sin embargo aún no gestiona adecuadamente dicho recurso, pues tiene una riqueza en recursos naturales aún por aprovechar para el desarrollo de la propia comunidad.



Fotografía: Vista panorámica de los recursos naturales

El cuadro 18 muestra los problemas que se tiene a nivel de los recursos naturales

Cuadro N°18
Situación problemática de los recursos naturales

Problema	Causas	Efectos
Agua contaminada	Descuido de pobladores en el cuidado del agua	Enfermedades a la población Agua contaminada por desechos
Tala de los árboles	Disminuye nivel de oxígeno al medio ambiente	Recuperar el medio ambiente
Extinción de animales	La caza indiscriminada y matanza de animales X daños	Desaparición de animales. on la vicuña, la vizcacha, etc.
El suelo pobre	La tierra es productiva	La tierra está contaminada
Basura en la comunidad	Falta de educación, conciencia de la población	Enfermedades desconocidas epidemias débil cultura y conocimiento ambiental

2.9.1. La potencialidad de tierras.

El ámbito de la comunidad tiene tierras con aptitud agrícola, forestal, frutícola y de pastos naturales; también posee áreas de protección y eriazos las que no son aptas para ningún tipo de producción.

2.9.10. Recursos hídricos

La comunidad a comparación de las otras comunidades del distrito tiene insuficiente abastecimiento de agua dependiendo de las comunidades ubicadas en las partes altas del distrito.

2.9.11. Flora y Fauna.

Las principales especies en flora y fauna se muestran en el cuadro.

CUADRO N° 19
Flora (plantas) principal en la comunidad

Especies nativas	Especies introducidas
Forestal: tuna, cabuya, queuña, chinchillpay, tancar, chaccara, chillca, ancuquisca, taya, sauco, aliso, etc. Frutales: Tumbo, tuna Medicinales: Muña, salvia. Pastos: Ichu, gramíneas.	Forestal: Eucalipto, pino Frutales: palto, pepino, manzano, etc. Medicinal: Manzanilla, orégano y Hierba buena.

Fuente: Entrevista a productores locales-2016

Estas especies que son utilizados como combustible, los mismos comuneros manifiestan que cada vez más tienen dificultades para conseguir leña. Actividad que les demanda un mayor tiempo y esfuerzo.

CUADRO N°20
Fauna Principal en la comunidad

Especie silvestre	Especie domestica (crianzas)
aves, picaflor, perdiz, paloma, choseq, águila, venado y garza, culebra, rata, ratón, sapo, vizcachas, zorro, zorrino, accacllu, ccarachupa, unchuchuco, acchi, tuco, quillincho, tuya, piscala, pichinco, kukuli, chihuaco, q'ente, kullku, etc.	Vacuno, ovino, porcino, caprino, caballo, gallina, pato, gato, conejo y cuy.

Fuente: Entrevista a productores locales-2016

CAPITULO III. PLANIFICACION ESTRATEGICA

3.1. Análisis Estratégico de la comunidad: FODA

La población ha realizado un ejercicio de evaluación y análisis de sus condiciones internas y externas que tienen en la comunidad y en las familias que lo habitan, identificado las fortalezas, oportunidades, debilidades y amenazas y cuyas conclusiones se hace mención en los siguientes cuadros:

ANALISIS DE LAS CONDICIONES INTERNAS DE LA COMUNIDAD		
EJE	FORTALEZAS	DEBILIDADES
SOCIAL	<ul style="list-style-type: none"> • La comunidad cuenta con II. EE. de nivel inicial, primaria y secundaria. • la comunidad cuenta con servicios de salud en la misma comunidad • Pobladores mantienen y practican sus costumbres ancestrales. 	<ul style="list-style-type: none"> • Infraestructura y equipamiento educativo totalmente inadecuado. • Infraestructura, equipo y personal no idóneo en Salud. • Falta ampliación de electrificación • Presencia de anemia en niños
ECONOMICO	<ul style="list-style-type: none"> • Pobladores en proceso de fortalecer capacidades para mejorar su producción agrícola y pecuaria. • Tierras aptas y buen clima para el cultivo de palto, maíz, papa, cereales y forrajes. • Familias dedicadas a la crianza de animales menores (Cuy, gallinas, etc.) • Disponibilidad de agua para riego • Existencia de asociaciones de productoras dentro de la comunidad. 	<ul style="list-style-type: none"> • Comuneros con ingresos económicos bajos en cada familia. • Falta asesoramiento para uso adecuado de producto agro químico. • Plagas/enfermedades: papa y otros • Enfermedades en animales menores y mayores. • Mala infraestructura de riego falta de canalización. • Débil organización de asociaciones productivas. • No cuenta con carreteras a zonas agrícolas y anexos de la comunidad.
TERRITORIO	<ul style="list-style-type: none"> • Pisos ecológicos, comunal variado. • Respetan costumbres ancestrales como la cosmovisión andina • Tierras aptas para forestación • Recursos forestales. • Presencia de aguas puquios y riachuelos. 	<ul style="list-style-type: none"> • No cuenta con zonificación territorial para ordenar sus actividades y la producción ganaderas y agrícolas. • No tienen costumbres de cultivar cultivos comerciales. • No tiene costumbre del cuidado y siembra de agua
INSTITUCIONAL	<ul style="list-style-type: none"> • La comunidad es reconocido y legítimo. • Organización comunal vigente y con junta directiva reconocida. <p>Cuenta con Comités Gestión de Bosques y otros comités especializados.</p>	<ul style="list-style-type: none"> • Débil organización comunal • Poca articulación con gobierno local. • Débil organización de comités especializados. • No hay capacitación a los directivos comunales en liderazgo. • No tienen estatuto actualizado de la comunidad. • Escasa gestión de proyectos.

AMBIENTE	<ul style="list-style-type: none"> • Presencia de recursos naturales que vienen trabajando en forma tradicional dentro de la comunidad. 	<ul style="list-style-type: none"> • No tienen costumbre en manejo de residuos sólidos y la basura. • No tienen relleno sanitario comunal. • No tenemos saneamiento básico
-----------------	--	---

ANALISIS DE LAS CONDICIONES EXTERNAS DE LA COMUNIDAD

EJE	FORTALEZAS	DEBILIDADES
SOCIAL	<ul style="list-style-type: none"> • Demanda de productos para programas sociales por la Municipalidad distrital. • Carreteras solo trocha carroable • Cubertura comunicacional; radio, televisión, celular. 	<ul style="list-style-type: none"> • Poca producción agrícola de palta por falta de asesoramiento. • El servicio de transporte en tiempo de lluvia es deficiente. • Presencia de anemia en los niños menores de 5 años

ECONOMICO	<ul style="list-style-type: none"> • Municipalidad distrital tiene una ODEL implementado. • Ubicado al borde de la carretera para comercializar su productos. 	<ul style="list-style-type: none"> • Tendencia a la baja de productos agrícola y pecuaria. • Erosión y empobrecimiento del suelo • Nuevas enfermedades, parásitos y plagas a los cultivos y animales. • Alza de precios de insumos agrícolas y pecuarios.
------------------	---	---

TERRITORIO	<ul style="list-style-type: none"> • La implementación del Programa Bosques manejados en la Comunidad • Creciente consumo de alimentos sanos agroecológicos 	<ul style="list-style-type: none"> • Contaminación ambiental con el uso de productos agro químicos • Riesgo de contaminación del agua y suelo por residuos sólidos.
-------------------	---	---

INSTITUCIONAL	<ul style="list-style-type: none"> • Oferta de capacitación en liderazgo por algunas ONGs 	<ul style="list-style-type: none"> • Inexistencia de Políticas públicas para organizar y gestionar la comunidad. • Escasa iniciativa concertadora Inter institucional a nivel local y regional. • Incremento de conflictos socio ambientales.
----------------------	--	--

3.2. La visión de desarrollo

La visión de desarrollo de la comunidad de Sotccomayo expresa los sueños y aspiraciones construidos a partir del análisis de la realidad comunal, de sus problemas y potencialidades. La visión de desarrollo de Sotccomayo se muestra:

La comunidad de Sotccomayo al 2021, ha mejorado su calidad de vida, en un ambiente saludable y sostenible, con acceso equitativo al derecho a la salud y educación de calidad y, con el desarrollo de la producción agrícola y pecuaria mejorado para el mercado local y Regional; con una sólida organización, que gestiona adecuadamente los recursos comunales, naturales y forestales.

3.4. OBJETIVOS ESTRATÉGICOS

A. DESARROLLO SOCIAL

Objetivo estratégico: Fortalecer el acceso al derecho a la educación y salud, basada en servicios inclusivos de calidad, calidez y oportunidad, que valore la identidad e institucionalidad comunal. Con ello buscamos:

- Elevar los niveles de la calidad educativa, a través del fortalecimiento de las competencias y capacidades del estudiante.
- El fortalecimiento de las capacidades del docente y mejorar la infraestructura con el fin de elevar la calidad educativa del estudiante.
- Revalorar la identidad y fortalecer la institucionalidad en la comunidad.
- Reducir los niveles de desnutrición crónica infantil, de la pobreza y la pobreza extrema.

EJE ESTRATEGICO: DESARROLLO SOCIAL							
Ideas de proyecto	Años						Responsable
	2016	2017	2018	2019	2020	2021	
Construcción de I.E. integral de nivel inicial, primaria, secundaria	X	X					Municipio Gestión
Ampliación e Instalación de electrificación en todos los anexos de la comunidad.			X	X			Municipio Distrital Gestión
Acceso a las zonas agrícolas y anexos de la comunidad.				X	X		Comunidad y Municipio

A. DESARROLLO ECONÓMICO

Objetivo estratégico: Fortalecer la producción agropecuaria ecológica, tecnificada en armonía con el desarrollo humano y sostenible mediante el fortalecimiento de capacidades, la asistencia técnica, y el establecimiento de cadenas productivas, infraestructura de soporte, para mejorar el ingreso de los productores y el acceso a los mercados de exportación.

EJE ESTRATEGICO: DESARROLLO ECONOMICO							
Ideas de proyecto	Años						Responsable
	2016	2017	2018	2019	2020	2021	
Fortalecimiento de capacidades en producción palto, zapallo y frijol de Sotccomayo.		X	X	X	X	X	MINAGRI ODEL
Producción de animales menores (Crianza de cuyes, gallinas.)	X	X	X	X	X	X	MINAGRI ODEL – ONGs
Producción de Hortalizas con uso intensivo de abonos orgánicos (Compost, Humus y Biol).			X	X	X	X	Ministerio de Agricultura y ONGs
Crianza de ganado vacuno y cuyes c/instalación de pastos y forrajes.	X	X	X	X	X		Municipalidad y comunidad
Construcción de reservorio, canal con riego tecnificado.			X	X	X		Municipio Mi Riego

B. MEDIO AMBIENTE Y TERRITORIO

Objetivo estratégico: Construir una comunidad saludable, ordenado territorialmente, donde sus habitantes conocen y hacen uso adecuado del ambiente y de los recursos naturales.

La comunidad, cuenta con áreas de conservación extensas, espacios disponibles que pueden ser usadas para la agricultura, desarrollar prácticas de reforestación, forestadas y uso adecuado de los pastos naturales. El objetivo está referido a la conservación del ambiente y a su riqueza natural.

EJE ESTRATEGICO: MEDIO AMBIENTE Y TERRETORIO							
Ideas de proyecto	Años						Responsable
	2016	2017	2018	2019	2020	2021	
Construcción de relleno sanitario de comunidad Sotccomayo.				X	X		Comunidad y puesto de salud
Protección y conservación de manantes y ojos de agua	X	X	X	X	X	X	Comunidad
Capacitación en cuidado medio ambiental	X	X	X	X	X	X	ONGs
Reforestación con plantas nativas exóticas, frutales a nivel comunal			X	X	X	X	Comunidad y municipalidad
Mejoramiento de servicios de saneamiento básico de comunidad Sotccomayo.			X	X			Municipalidad gestión

C. DESARROLLO INSTITUCIONAL

Objetivo estratégico: Fortalecer las instituciones y organizaciones sociales a través de mecanismos de participación, concertación y comunicación para mejorar la gobernabilidad, y aportar al desarrollo comunal.

Este objetivo tiene por finalidad promover la ciudadanía y participación, es decir que los pobladores se asuman sujetos de derechos y deberes y que los ejerzan participando de manera equitativa y activa, fortalecer el liderazgo y la legitimidad de las instituciones para garantizar el proceso de desarrollo comunal.

EJE ESTRATEGICO: DESARROLLO INSTITUCIONAL							
Ideas de proyecto	Años						Responsable
	2016	2017	2018	2019	2020	2021	
Elaboración del Plan de Desarrollo Comunal	X						Programa Bosques, manejados
Fortalecimiento de capacidades en temas de organización comunal a las organizaciones de base	X	X	X	X	X	X	ONGS

CAPITULO IV:

ESTRATEGIAS PARA LA IMPLEMENTACION DEL PLAN DE DESARROLLO COMUNAL

Las estrategias de gestión se establecen para medir y evaluar el impacto de las decisiones que adopta la comunidad para la implementación del plan, ya que de estas depende el logro de los objetivos de su desarrollo.

En consecuencia, concluida la fase de elaboración del plan de desarrollo comunal, se inicia la fase de su implementación, para lo cual es recomendable seguir los siguientes pasos:

1. La comunidad se constituye en la organización conductora del proceso, para lo cual aprueba:
 - El plan de desarrollo comunal
 - El plan operativo anual de ejecución del PDC
 - El presupuesto operativo anual del plan de desarrollo comunal
 - El modelo de gestión del plan de desarrollo comunal
 - Los nuevos estatutos
 - El reglamento de funcionamiento interno
2. Realiza campañas de difusión y socialización del plan de desarrollo comunal entre sus miembros e instituciones públicas y privadas que intervienen y/o participan en la comunidad.
3. Instalar y poner en marcha el consejo de desarrollo comunal – CODECO, como instancia ejecutiva articuladora de la intervención público – privado en la transformación de la comunidad, las Comisiones especiales, como instancias ejecutora por ejes estratégicos, los comités técnicos, como instancias operativas de los programas y proyectos y la plataforma de asistencia técnica y capacitación, como instancia de apoyo al proceso de ejecución del PDC.
4. Prioriza anualmente los proyectos establecidos en el PDC.
5. Elabora el presupuesto anual comunal, a base de la priorización de los proyectos.
6. Incluir el plan de desarrollo comunal en el plan de desarrollo concertado del distrito de Kishuara y en el plan de desarrollo concertado de la provincia de Andahuaylas.

CAPITULO V:

FINANCIAMIENTO DEL PLAN DE DESARROLLO COMUNAL

El plan de desarrollo comunal, como su nombre nos dice, expone un conjunto de acciones a ser desarrolladas a corto, medio y largo plazo, con el propósito de lograr los objetivos previstos en el plan. Correspondientemente, una condición fundamental para su concreción es garantizar su financiamiento. Y, éste es un asunto de gran trascendencia.

Las autoridades tienen la responsabilidad de buscar los recursos necesarios. Aunque el presente documento no contiene una propuesta de presupuesto, puede enunciar algunos lineamientos básicos a tener en cuenta:

1. En términos generales, la ejecución del plan de desarrollo no debería tener problemas de financiamiento, porque recursos nacionales e internacionales existen; el problema mayor radica en desarrollar capacidades de gestión de esos recursos sobre la base de los proyectos priorizados; es decir, definir en qué, cuánto y en qué plazos gastar el dinero.
2. Las fuentes de financiamiento son conocidas:
 - a. Los recursos individuales, familiares y comunales
 - b. El presupuesto participativo distrital
 - c. El presupuesto participativo provincial
 - d. El presupuesto participativo regional
 - e. El presupuesto de otros programas e instituciones públicas
 - f. Recursos de la cooperación internacional
3. Identificar y organizar técnicos y profesionales calificados para, identificado los fondos, elaborar los programas y proyectos de calidad y en el tiempo justo para colocar la demanda en la oferta financiera.
4. Convocar a las instituciones públicas y privadas vinculadas a la comunidad y al desarrollo rural a articular objetivos y presupuestos de intervención en torno al plan de desarrollo comunal.
5. Colocar los programas y proyectos establecidos y priorizados en los presupuestos participativos del Distrito, la Provincia y la Región, y otras instituciones públicas sectoriales (FONCODES, AGRO RURAL, FONIPREL, etc.)
6. Establecer una alianza estratégica con ONGs locales para acceder a las fuentes de cooperación internacional y colocar los proyectos priorizados en el plan de desarrollo comunal.

En conclusión, como se ha indicado al comienzo de este capítulo, en términos generales el financiamiento del desarrollo enfrenta problemas no necesariamente por carencia de recursos financieros sino por problemas de gestión, en sus diversos aspectos.

CAPITULO VI : ANEXOS

6.1. Directivos de la Comunidad

COMUNIDAD CAMPESINA DE SOTCCOMAYO

KISHUARA- ANDAHUAYLAS

DIRECTIVOS DE LA COMUNIDAD

2016 - 2017

Presidente	:	Hipólito Quispe Castro
Vice - Pdte.	:	Percy Ramos Andia
Secretario	:	Valentín Núñez Quispe
Tesorero	:	Cirilo Quispe Morccolla
Fiscal	:	Félix Andia Zegarra
Vocal 1	:	Genaro Castro Chávez
Vocal 2	:	Gregorio Ccorimanya Moriel

6.2. Directorio

Se ha construido un directorio el cual contiene la información de los representantes de las instituciones públicas y privadas, con el propósito de facilitar información hacia las autoridades comunales involucradas en la gestión e implementación del Plan.

INSTITUCIONES PUBLICAS Y PRIVADAS	NOMBRES Y APELLIDOS	CARGO	DIRECCIÓN	TELEFONO CELULAR FIJO
MUNICIPALIDAD DISTRITAL DE JUSTO APU SAHUARAURA	ING. VICTOR ARONE SALINAS	ALCALDE	Plaza Pichihua - Justo Apu S.	995010429
MUNICIPALIDAD PROVINCIAL DE AYMARAES	ING. VICTOR CANDIA SEGOVIA	ALCALDE	Plaza Chalhuanca s/n	983615141
CARITAS - ABANCAY	ING. LEONIDAS DAVID PAGAZA CASTILLO	SECRETARIO GENERAL	Av. Circunvalacion	083-321453
INSTITUTO DE INVESTIGACION Y DESARROLLO ANDINO - IIDA	ING. CIRILO ZAMBRANO AMAO	DIRECTOR	Psje. Las Tunas	083-324151
SENASA	ING. DAVID PEREZ.BATALLANOS	DIRECTOR		983280663
PROGRAMA NACIONAL TAMBOS	BIGO. JOSE CARLOS CORNEJO MOZO	COORDINADOR NACIONAL		966121053
DIRECCION REGIONAL AGRARIA APURIMAC	ING. RAMON CORAZAO SALAS	DIRECTOR	Jr. Huancavelica	083-321132
GOBIERNO REGIONAL DE APURIMAC	MAG. WILBERT VENEGAS TORRES	GOBERNADOR REGIONAL	Jr. Lima	083-321022
CICCA (CENTRO DE INVESTIGACION Y CAPACITACION CAMPESINA)	ING. ISMAEL TACANGA LOAYZA	DIRECTOR		083-321503
CEDES (CENTRO DE ESTUDIOS Y DESARROLLO SOCIAL)	ROBERTO MALLMA PINEDA	DIRECTOR		083-322001
PROGRAMA QALIWARMA	JOSE ANTONIO DIAZ AGUILAR	GESTOR INSTITUCIONAL		996347328
IDMA (INSTITUTO DE DESARROLLO Y MEDIO AMBIENTE)	ING. YÉRSEY CABALLERO PALOMINO	COORDINADOR DEL PROGRAMA	Jr. Cusco	083-324512
PROGRAMA NACIONAL PENSION 65	LIC. OBED QUISPE VELASQUEZ	GESTOR INSTITUCIONAL		945581008
CESAL	OMAR MACEDO RUZ	DIRECTOR		083-321548
CMAN	JOSE CARLOS ALCA HUAMAN	GESTOR INSTITUCIONAL		966394509
INSTITUTO NACIONAL DE DEFENSA CIVIL	ING. RUSBY ZELA ANAMARIA	RESPONSABLE		083-502711
PRODERN	ING. ERASIMO OTOROLA ACEVEDO DIRECTOR NACIONAL- PRODERN		JR. CAHUYPE (FRENTE A LA PESQUERIA	083-323320
AGRORURAL - ABANCAY	ING. JANIO CAMPOS PEREZ	DIRECTOR		983945268
AGRORURAL - AYMARAES	ING. JUAN RONY MELENDEZ VALENCIA	DIRECTOR		955604527
INDECI - AYMARAES	ING. SANTIAGO VELASQUEZ CONTRERAS	DIRECTOR		973986947



ACTA DE APROBACION DEL PLAN DESARROLLO COMUNAL

En la zona Multi deportiva de la Comunidad de Cotacmayo, Comprovincia del distrito de Kishuara, provincia de Andahuaylos, Region de Apurimac siendo a horas diez de la mañana del día lunes 21 de diciembre del año 2015. Bajo la convocatoria del señor presidente de la Comunidad don: Hipolito Quispe Castro, se reunieron todos los comuneros para tratar la unica Agenda: LA APROBACION DEL PLAN DESARROLLO COMUNAL.

PRIMERO: El señor presidente con un previo saludo se dirigió a todos los presentes asambleistas para informar y poner en conocimiento sobre la: APROBACION DEL PLAN DESARROLLO COMUNAL, y tambien informa de todas las actividades programadas que ha sido elaborado anteriormente y diagnosticado las necesidades de la Comunidad, y por unanimidad todos los comuneros aprobaron para realizar el trabajo correspondiente:

SEGUNDO: En este punto se designa la conformacion de consejo desarrollo Comunal (CODECO) con la finalidad de realizar las gestiones de acuerdo El plan desarrollo Comunal por tal motivo se conforma los siguientes instituciones

- 1- PRESIDENTE : Hipolito Quispe Castro
- 2- VICE PRESIDENTE : Edgar Andia Zegorra
- 3- SECRETARIO : Alfredo Peña Chirinos
- 4- FISCAL : Gonzalo Herhuay Orzuela
- 5- VOCAL : Lida Juana Quispe Alanya

sin mas puntos que tratar se cierra el acta, siendo a horas doce del medio dia del mismo día y año y en señal de conformidad todos firmaron al pie del acta.

COMUNIDAD CAMPESINA SANTA ROSA
SUTCCOMAYO DISTRITO KISHUARA
HIPOLITO QUISPE CASTRO
D.N.I. 80096549 - PRESIDENTE

COMUNIDAD CAMPESINA SANTA ROSA
SUTCCOMAYO DISTRITO KISHUARA
PERCY RAMOS ANDIA
D.N.I. 42413988 VICE-PRESIDENTE



Francisco Quispe Sani
D.N.I. Nº 21158776
YERBALE GOBERNADOR

MUNICIPALIDAD CENTRO POBLADO
COTACOMAYO DISTRITO KISHUARA
Edgar Andia Zegorra
D.N.I. 3117474
TRIBUTANTE 11168



[Signature]
SECRETARIO COMUNAL ALVEZ
D.N.I. 31185791
PRESIDENTE

BOSQUES MANEJADOS
SOTOCOMAYO - KISHUARA

[Signature]
Bonzalo Hathway Onzueta
DIRECTOR

COMUNIDAD CAMPESINA SANTA ROSA
DE SOTOCOMAYO, DISTRITO KISHUARA

[Signature]
Chilo Quispe Morocolla
TESORERO

31137326

[Signature]
Vico
31138560

[Signature]
Martha H.
80153552

[Signature]
80447134

[Signature]
Jeron Rando
31137440

[Signature]
Pastora Analia C
31137489

[Signature]
Lucy
40100624
31138017

[Signature]
Frorentina M
31136472

[Signature]
31138232

[Signature]
31138021

[Signature]
31138193

[Signature]
04323583

[Signature]
Santam
31138160

[Signature]
Dipa VCC
31042207

[Signature]
31138281

[Signature]
Marta
31177853

[Signature]
Juliana
31178156

[Signature]
45471095

[Signature]
Adrian Aguirre
31137081

[Signature]
31174970

[Signature]
31138375

[Signature]
304303583

[Signature]
31137839

[Signature]
Quintanilla
70461853

[Signature]
42425787

[Signature]
44298150

[Signature]
Juan Carlos
31176758

[Signature]
Suñer
31185747

[Signature]
Bart
42076910

[Signature]
Virginia Montoya Pe
44676425 31138888

[Signature]
42111969

[Signature]
Baque Andino
31157441

[Signature]
45740681

[Signature]
44005535

[Signature]
32629611