

Título del estudio : Evaluación ambiental de seguimiento de la calidad del aire en el ámbito de influencia de la unidad fiscalizable Quellaveco, distrito Torata, provincia Mariscal Nieto, departamento Moquegua, julio 2022.

Fecha de ejecución : Del 1 al 31 de julio de 2022

Expediente de evaluación : 009-2021-DEAM- EAS Código de : 0003-7-2022-417 acción

Tipo de evaluación : Programada

Fecha de aprobación : 31 de agosto de 2022 Reporte N° : REAS-120-2022-STECC

1. INFORMACIÓN GENERAL

Tabla 1.1. Información general respecto de la actividad realizada

a.	Zona evaluada	Centro poblado de Tala, Distrito Torata, provincia Mariscal Nieto, departamento Moquegua
b.	Unidades fiscalizables en la zona de estudio o actividades económicas	Proyecto minero Quellaveco
c.	Problemática identificada	Posible alteración de la calidad de aire en el ámbito de influencia de la unidad fiscalizable Quellaveco, por las actividades de construcción del proyecto minero.
d.	Periodo de ejecución	Del 1 al 31 de julio de 2022

Tabla 1.2. Listado de profesionales

N.º	Nombres y Apellidos	Profesión	Actividad desarrollada
1	Lázaro Walther Fajardo Vargas	Ingeniero químico	Gabinete
2	Andrés Daniel Bríos Abanto	Ingeniero ambiental y de recursos naturales	Gabinete
3	Mariella Rossana Atala Alvarez	Ingeniero ambiental	Gabinete
4	Jorge Luis Hualpa Amable	Ingeniero químico	Campo
5	Kenny Gonzales Valdiglesias	Ingeniero Industrial	Gabinete y campo
6	Félix Ventura Miranda	Licenciado en física	Campo

2. METODOLOGÍA

2.1. Protocolo de monitoreo

Tabla 2.1. Protocolo de monitoreo

Matriz	Protocolo	Sección	País	Institución	Dispositivo legal	Año
Aire	Protocolo Nacional de Monitoreo de la Calidad Ambiental del Aire	Todo el documento	Perú	MINAM	Decreto Supremo N°010-2019-MINAM	2019

2.2. Ubicación de estaciones de monitoreo

Tabla 2.2. Estaciones de monitoreo

N°	Código	Coordenadas UTM WGS-84			Altitud m s. n. m.	Descripción
		Este (m)	Norte (m)	Zona		
1	CA-TAL-01	321044	8108673	19K	3286	Punto ubicado a 4 Kilómetros aproximadamente del área de operación de la unidad fiscalizable Quellaveco, en el centro poblado Tala, distrito Torata, provincia Mariscal Nieto, Departamento Moquegua.

2.3. Equipos y metodologías de análisis

Tabla 2.3. Equipos utilizados en las estaciones de monitoreo

Parámetro	Equipo	Marca	Modelo	Serie	Certificado de calibración
Estación de monitoreo CA-TAL-01					
Material particulado con diámetro menor a 10 micras (PM ₁₀)	Monitor automático de partículas	GRIMM	EDM 180	18A20130	LF-0942022
Material particulado con diámetro menor a 2,5 micras (PM _{2,5})					

S/N: Sin número. FC: Fecha de calibración

Tabla 2.4. Métodos de análisis de aire

Parámetro	Método	Técnica Empleada	Estación de monitoreo
Material particulado con diámetro menor a 10 micras (PM ₁₀)	Método automático	Dispersión de luz	CA-TAL-01
Material particulado con diámetro menor a 2,5 micras (PM _{2,5})			

Fuente: Protocolo Nacional de Monitoreo de la Calidad Ambiental del Aire (MINAM)

2.4. Criterios de evaluación

Tabla 2.5. Estándares de calidad ambiental (ECA) para aire

Parámetro	Periodo	Formato del estándar		Norma
		Valor (µg/m ³)	Criterios de evaluación	
Material particulado con diámetro menor a 10 micras (PM ₁₀)	24 horas	100	No exceder más de 7 veces al año	D.S. N.º 003-2017-MINAM «Estándares de Calidad Ambiental (ECA) para Aire y Disposiciones Complementarias»
Material particulado con diámetro menor a 2,5 micras (PM _{2,5})	24 horas	50	No exceder más de 7 veces al año	

3. RESULTADOS

3.1. Estación de monitoreo Tala (CA-TAL-01)

3.1.1. Parámetros Meteorológicos

En las condiciones meteorológicas registradas desde el 1 al 31 de julio de 2022 (datos horarios), se aprecia que la presión barométrica varió de 516,1 hPa a 519,8 hPa, la precipitación varió de 0,0 mm a 0,4 mm, la temperatura varió de 4,2 °C a 18,8 °C y de promedio presentó 11,3 °C, la humedad relativa varió entre 1,2 % a 43,9 % y la velocidad del viento osciló entre 0,8 m/s a 6,5 m/s. Los valores se presentan en la Tabla 3.1 y el detalle del registro en el Anexo 3 (Tabla 3.3. Datos Meteorológicos CA-TAL-01).

Tabla 3.1. Parámetros meteorológicos registrados en la estación CA-TAL-01 en julio de 2022

Valores	Presión barométrica (hPa)	Precipitación (mm)	Temperatura ambiental (°C)	Humedad relativa (%)	Velocidad del viento (m/s)
Mínimo	516.1	0,0	4.2	1,2	0,8
Máximo	519,8	0.4	18,8	43,9	6,5
Promedio	517.9	0.0	11.3	20,1	3,7

En la Figura 3.1 se grafica la rosa de viento de la estación de monitoreo CA-TAL-01 correspondiente del 1 al 31 de julio 2022. Se observa que la rosa de viento tuvo una predominancia este (E).



Figura 3.1. Rosa de vientos de la estación de monitoreo Tala (CA-TAL-01), mes de julio 2022.

3.1.2. Concentraciones de material particulado con diámetro menor a 10 micras (PM₁₀)

En la Figura 3.2, se presentan las concentraciones horarias de PM₁₀ del 1 al 31 de julio de 2022 en la estación CA-TAL-01. La mayor concentración horaria de PM₁₀ fue de 194,65 µg/m³ y se registró el 6 de julio a las 19:00 horas. Las concentraciones horarias de PM₁₀ no fueron comparadas con los Estándares de Calidad Ambiental (ECA) para aire porque esta norma no contempla periodos de 1 hora en ese parámetro. Ver detalle en el Anexo 3 (Tabla 3.1 Concentraciones horarias de PM₁₀).

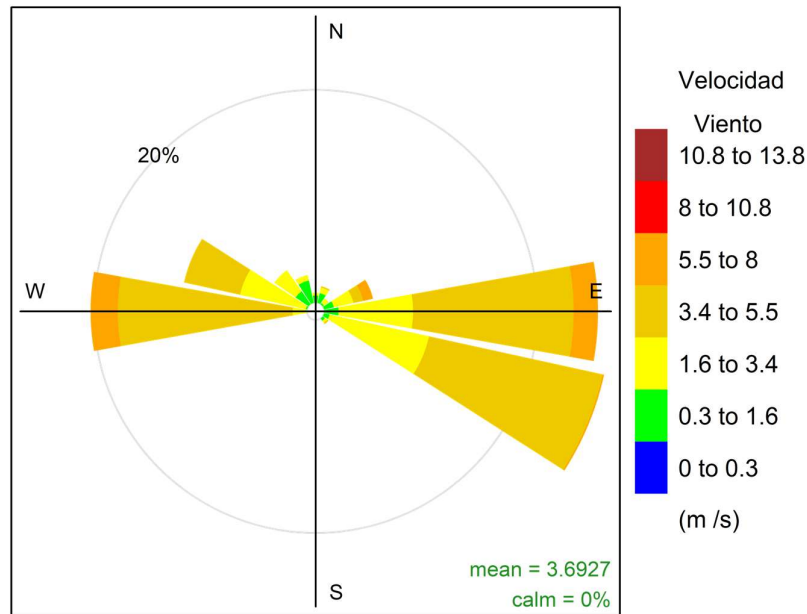

Figura 3.2. Concentración horaria de PM₁₀ en la estación de monitoreo Tala (CA-TAL-01), en el mes de julio 2022.

En la Figura 3.3, se grafican las medias de las concentraciones horarias y por día de semanas (Figura 3.3a), horarias (Figura 3.3b) y por días de la semana (Figura 3.3c) en relación a las concentraciones de PM₁₀ del 1 al 31 de julio de 2022. En la representación por días de la semana se observa que los días martes y miércoles, es donde se registraron las mayores concentraciones de PM₁₀ y las menores se registraron los días domingo y lunes. En el caso de las medias horarias del período de tiempo mencionado se aprecia que las concentraciones de PM₁₀ tienen sus mayores picos aproximadamente a las 19:00 horas.

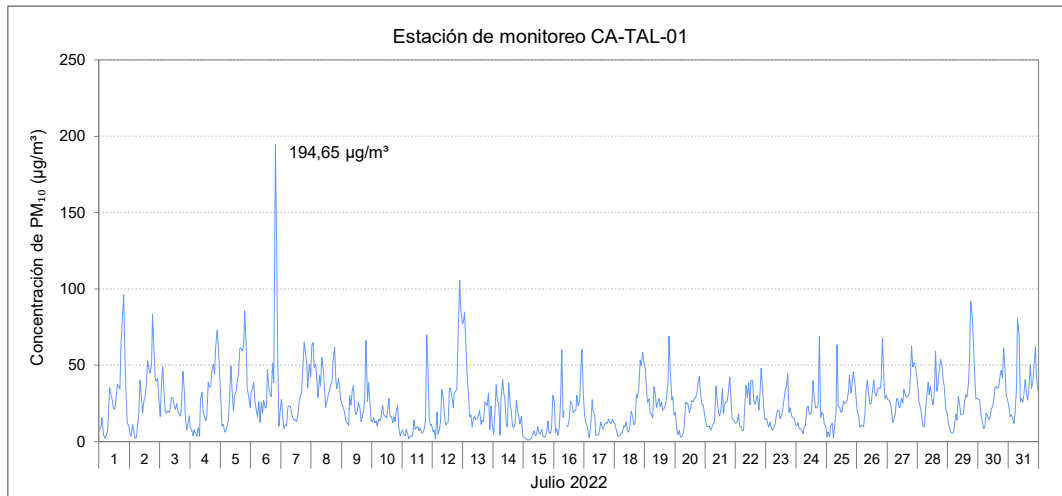

Figura 3.3. Concentraciones promedio horarias, diarias y semanales de PM₁₀ en la estación de monitoreo Tala (CA-TAL-01), en el mes de julio 2022.

En la Figura 3.4 se presentan las concentraciones promedio de 24 horas de material particulado con diámetro menor a 10 micras (PM₁₀), registradas en la estación de monitoreo ambiental CA-TAL-01, del 1 al 31 de julio de 2022, entre una mínima de 6,0 µg/m³ el 15 de julio y una máxima de 41,6 µg/m³ el 8 de julio de 2022. Cabe mencionar que estas concentraciones no excedieron el valor de los ECA para aire de PM₁₀ (100 µg/m³ en 24 horas). El detalle del registro de las concentraciones se presenta en el Anexo 3 (Tabla 3.1 Concentraciones horarias de PM₁₀).

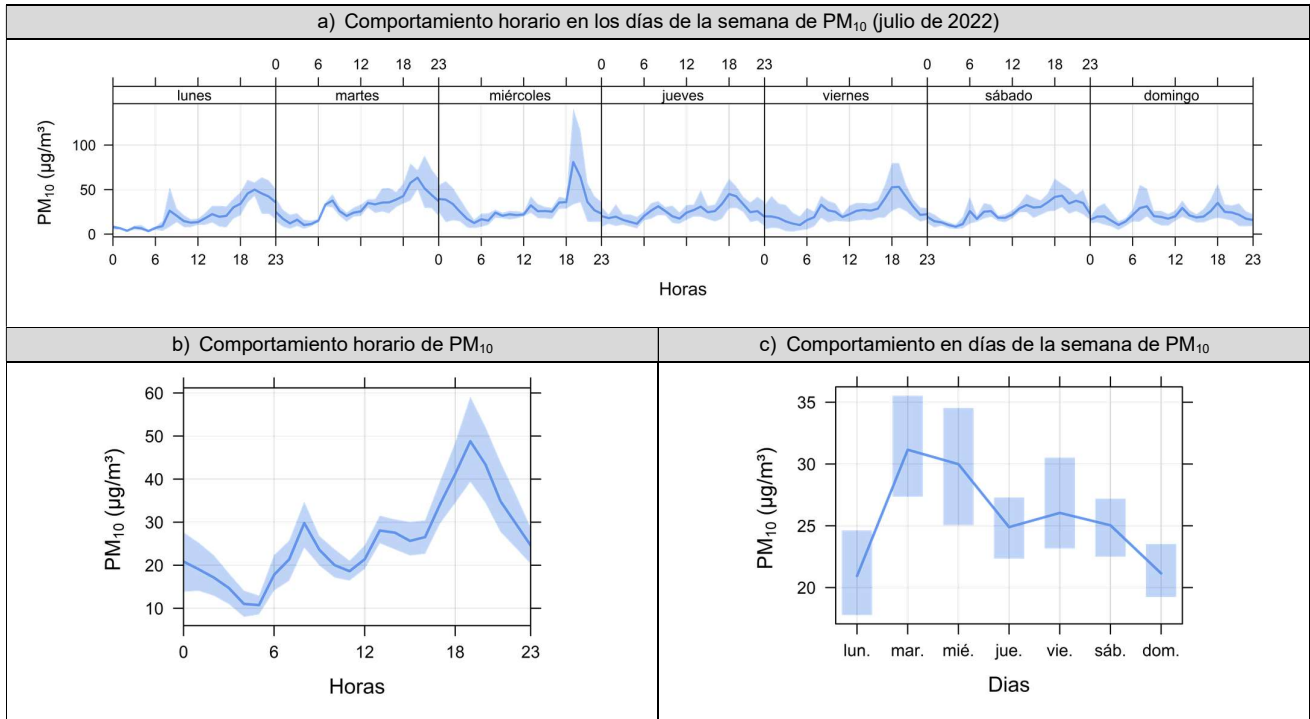

Figura 3.4. Concentraciones de 24 horas de PM₁₀ en la estación de monitoreo Tala (CA-TAL-01), en el mes de julio 2022.

En la Figura 3.5, se presentan las rosas de concentraciones promedio para cada hora para el material particulado con diámetro menor a 10 micras (PM_{10}) resultados del periodo del 26 al 31 de julio de 2022, desde las 00:00 horas hasta las 23:00 horas.

De acuerdo con las rosas de concentraciones observada en la figura 3.5, se puede determinar que entre las 11:00 horas y 14:00 horas en promedio, existe una mayor concentración de PM_{10} donde los vientos predominaron en dirección oeste (W), con un rango de concentraciones de $2,4 \mu\text{g}/\text{m}^3$ a $50,0 \mu\text{g}/\text{m}^3$, así también, a las 21:00 horas en promedio se observa que las concentraciones de PM_{10} predominan en dirección este-sureste (ESE) con un rango de concentraciones de $2,4 \mu\text{g}/\text{m}^3$ a $100,0 \mu\text{g}/\text{m}^3$.

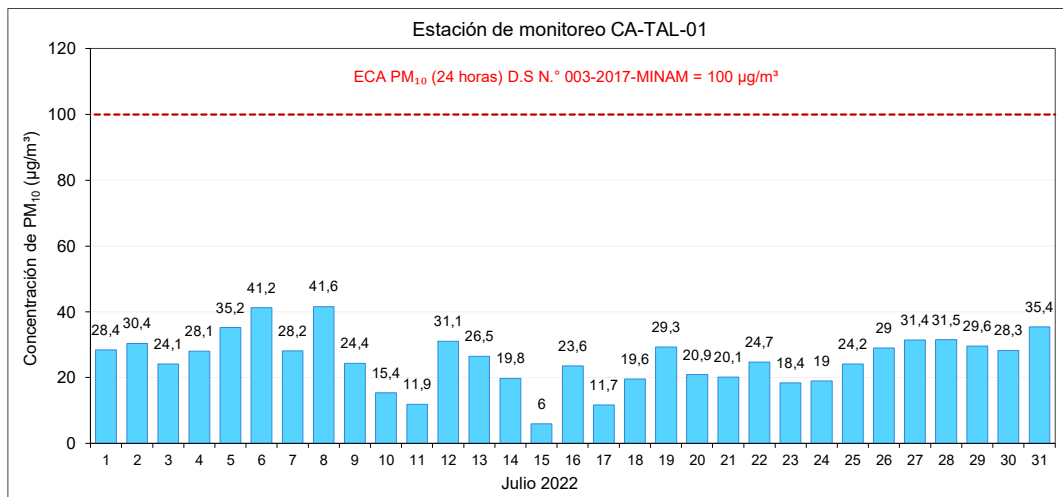

Figura 3.5. Rosas de concentración por horas para el PM_{10} , de las 00:00 horas hasta las 23:00 horas para el mes de julio 2022.

Nota: Las paletas indican la dirección de donde provienen las concentraciones de PM_{10}

3.1.3. Concentraciones de material particulado con diámetro menor a 2,5 micras (PM_{2,5})

En la Figura 3.5 se presentan las concentraciones horarias de PM_{2,5} del 1 al 31 de julio de 2022 en la estación CA-TAL-01. La mayor concentración horaria de PM_{2,5} fue de 28,11 µg/m³ y se registró el 28 de julio a las 14:00 horas. Las concentraciones horarias de PM_{2,5} no fueron comparadas con los Estándares de Calidad Ambiental (ECA) para aire porque esta norma no contempla concentraciones de PM_{2,5} para periodo de 1 hora. Ver detalle en el Anexo 3 (Tabla 3.2. Concentraciones horarias de PM_{2,5}).

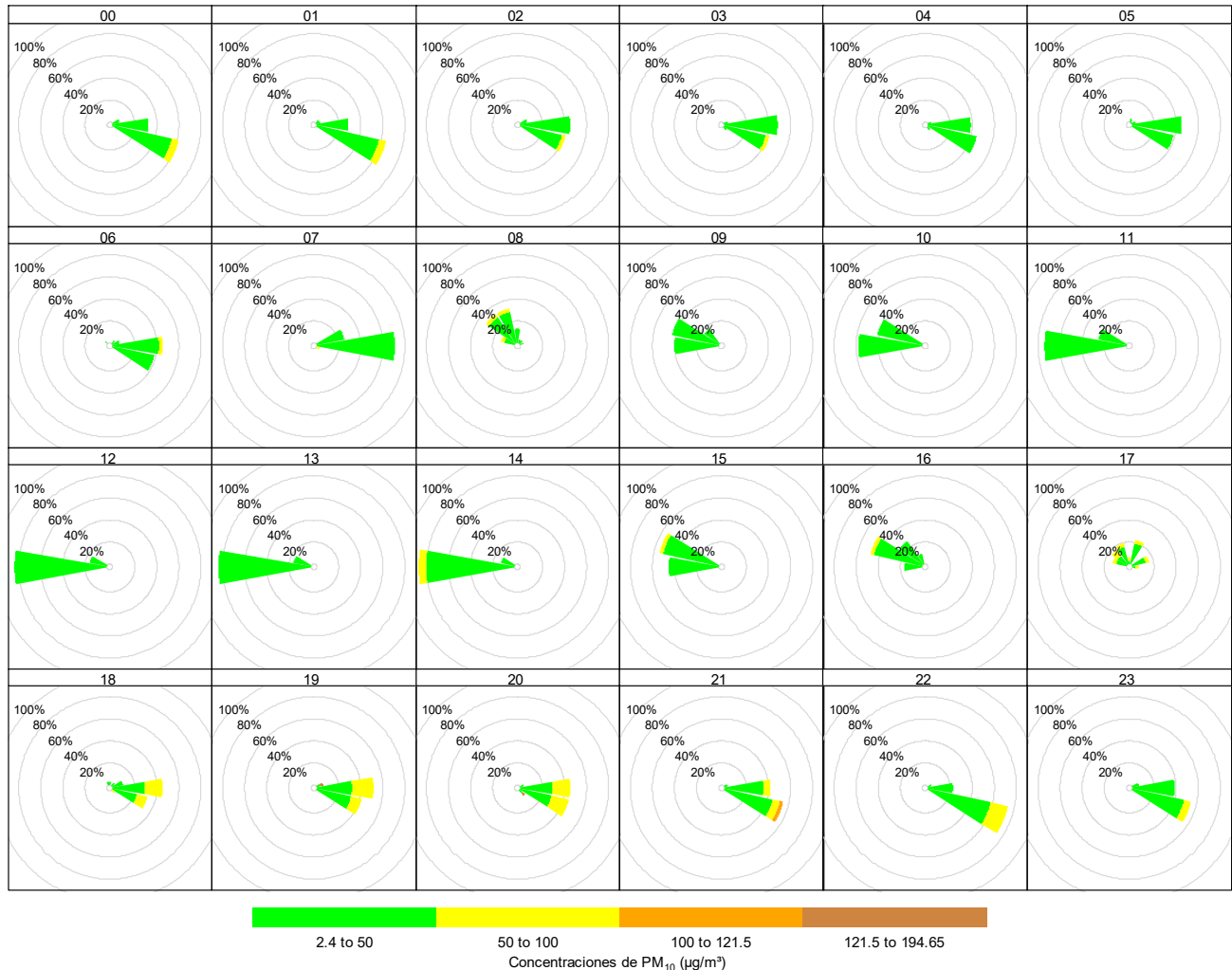

Figura 3.5. Concentraciones horarias de PM_{2,5} en la estación de monitoreo Tala (CA-TAL-01) en el mes de julio 2022.

En la Figura 3.6 se grafican las medias de las concentraciones horarias y por día de semanas (Figura 3.6a), horarias (Figura 3.6b) y por días de la semana (Figura 3.6c) en relación a las concentraciones de PM_{2,5} del 1 al 31 de julio de 2022. En la representación por días de la semana se observa que entre los días martes y miércoles es donde se registró las mayores concentraciones de PM_{2,5} y las menores se registraron entre los días domingo y lunes. En el caso de las medias horarias del periodo de tiempo mencionado se aprecia que las concentraciones de PM_{2,5} tienen su mayor pico aproximadamente entre las 18:00 y 19:00 horas.

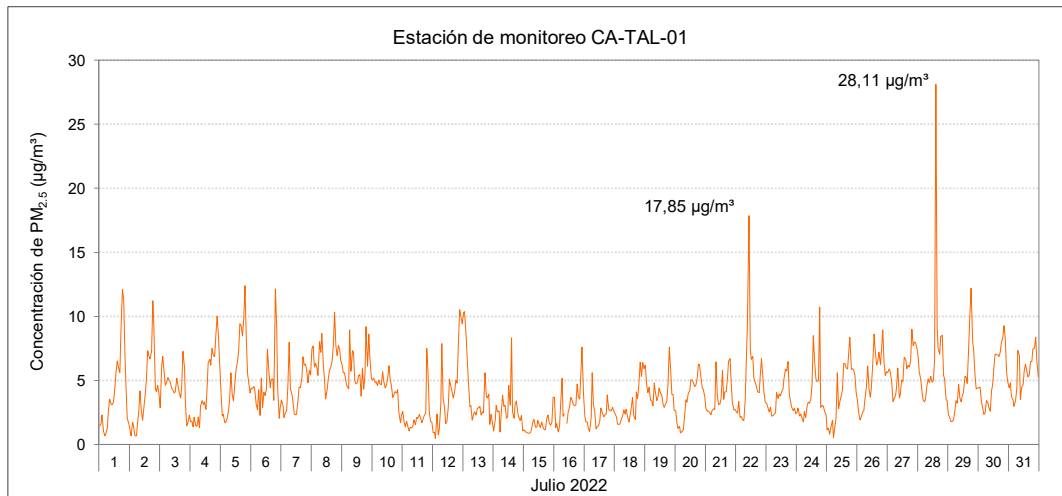

Figura 3.6. Concentraciones promedio horarias, diarias y semanales de $PM_{2.5}$ en la estación de monitoreo Tala (CA-TAL-01), en el mes de julio 2022.

En la Figura 3.7 se presentan las concentraciones promedio de 24 horas de material particulado con diámetro menor a 2,5 micras ($PM_{2.5}$), registradas en la estación de monitoreo ambiental CA-TAL-01, del 1 al 31 de julio de 2022, entre una mínima de $1,5 \mu\text{g}/\text{m}^3$ el 15 de julio y una máxima de $6,7 \mu\text{g}/\text{m}^3$ el 8 de julio de 2022. Cabe mencionar que estas concentraciones no excedieron el valor de los ECA para aire de $PM_{2.5}$ ($50 \mu\text{g}/\text{m}^3$ en 24 horas). El detalle del registro de las concentraciones se presenta en el Anexo 3 (Tabla 3.2 Concentraciones horarias de $PM_{2.5}$).

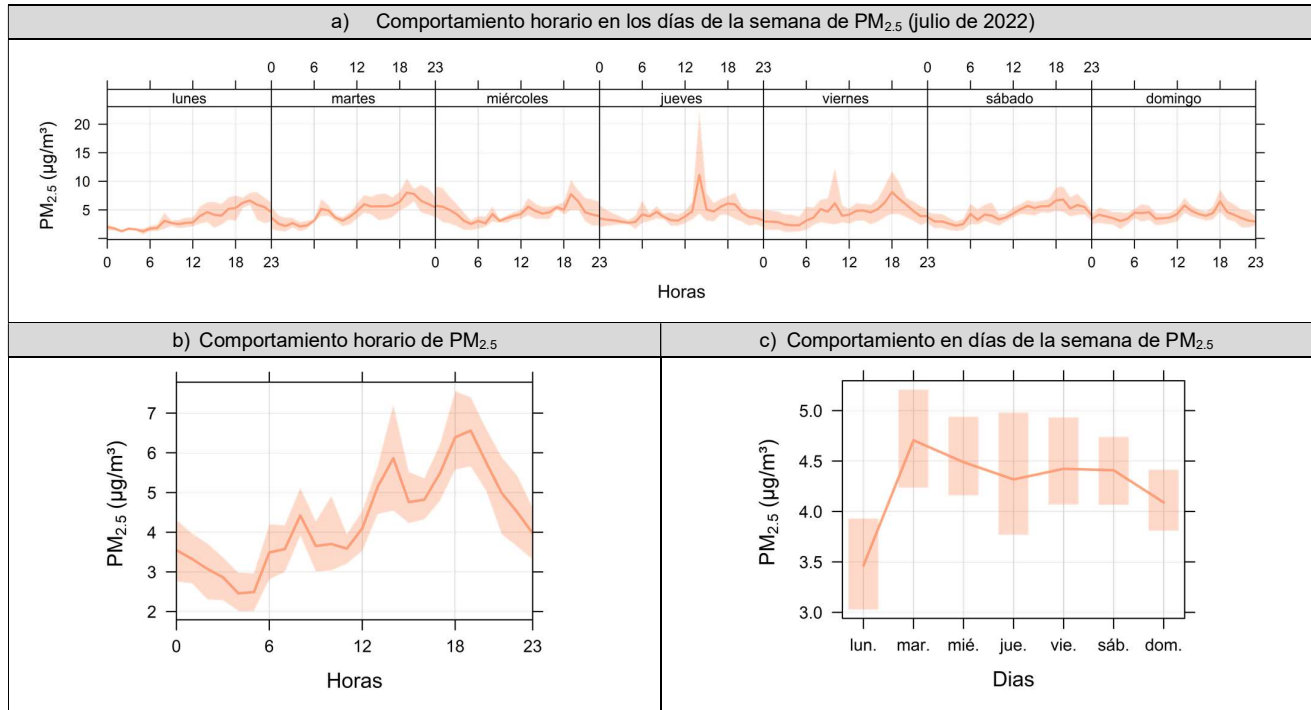

Figura 3.7. Concentraciones de 24 horas de $PM_{2.5}$ en la estación de monitoreo Tala (CA-TAL-01), en el mes de julio 2022.

En la Figura 3.8, se presentan las rosas de concentraciones promedio para cada hora para el material particulado con diámetro menor a 2,5 micras ($PM_{2.5}$) resultados del periodo del 01 al 31 de julio de 2022, desde las 00:00 horas hasta las 23:00 horas.

De acuerdo con las rosas de concentraciones observada en la figura 3.8, se puede determinar que entre las 11:00 horas y 15:00 horas en promedio, se dio la máxima concentración de $PM_{2.5}$ donde los vientos predominantes provinieron de la dirección oeste (W), con un rango de concentraciones de $2,4 \mu\text{g}/\text{m}^3$ a $25,0 \mu\text{g}/\text{m}^3$.

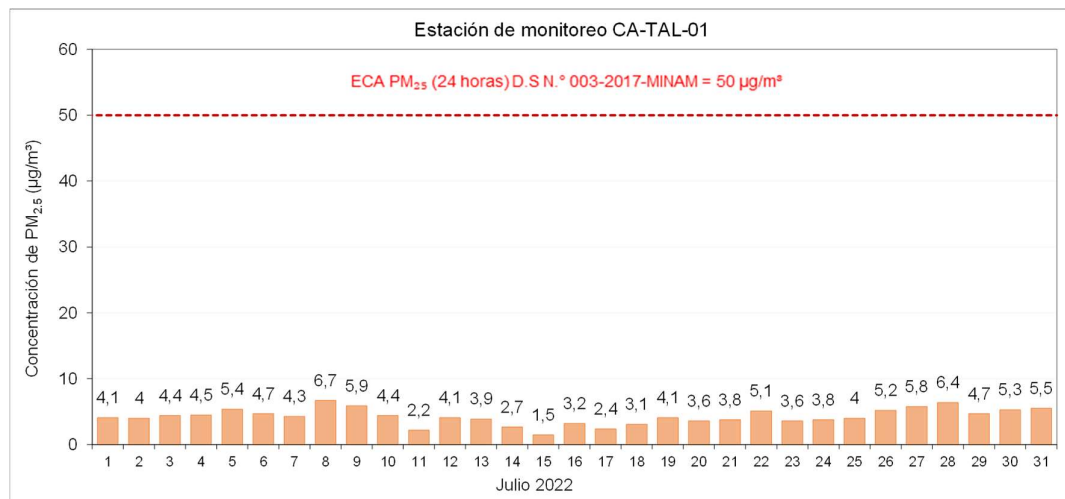

Figura 3.8. Rosas de concentración por horas para el $PM_{2.5}$, de las 00:00 horas hasta las 23:00 horas en el mes de julio 2022.

Nota: Las paletas indican la dirección de donde provienen las concentraciones $PM_{2.5}$

4. ALERTAS

Durante la evaluación ambiental de seguimiento (EAS) de la calidad de aire en el ámbito de influencia de la unidad fiscalizable Quellaveco de la empresa Anglo American Quellaveco S.A. no se han presentado alertas que excedieran los valores Estándar de Calidad Ambiental (ECA) para aire establecido en el Decreto Supremo N° 003-2017-MINAM en la estación de monitoreo Tala (CA-TAL-01), correspondiente al periodo del 1 al 31 de julio de 2022.

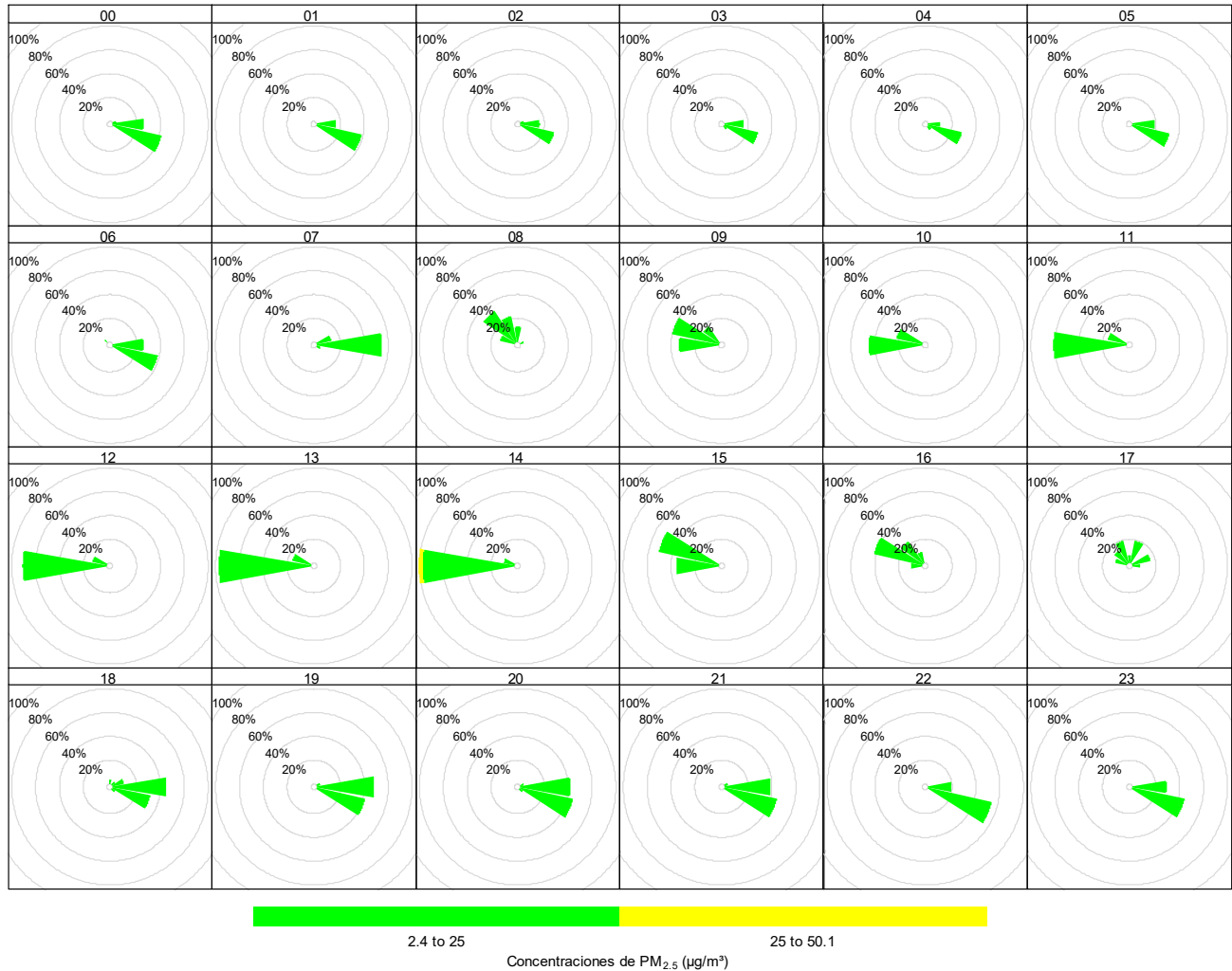
5. CONCLUSIONES

- Las concentraciones de 24 horas de material particulado con diámetro menor a 10 micras (PM_{10}) registradas en la estación de monitoreo de Tala (CA-TAL-01), no excedieron el valor Estándar de Calidad Ambiental para aire ($100 \mu\text{g}/\text{m}^3$ para promedio de 24 horas).
- Las concentraciones de 24 horas de material particulado con diámetro menor a 2.5 micras ($PM_{2.5}$) registradas en la estación de monitoreo de Tala (CA-TAL-01), no excedieron el valor Estándar de Calidad Ambiental para aire ($50 \mu\text{g}/\text{m}^3$ para promedio de 24 horas).
- Las rosas de contaminantes de PM_{10} se determinaron que entre las 11:00 horas y 14:00 horas en promedio, se dio altas concentraciones de PM_{10} donde los vientos predominantes provienen de la dirección oeste (W) con un rango de concentraciones de $2,4 \mu\text{g}/\text{m}^3$ a $50,0 \mu\text{g}/\text{m}^3$, así también, a las 21:00 horas en promedio se observa que las mayores concentraciones de PM_{10} provienen de la dirección este-sureste (ESE) con un rango de concentraciones de $2,4 \mu\text{g}/\text{m}^3$ a $100,0 \mu\text{g}/\text{m}^3$.
- En las rosas de contaminantes de $PM_{2.5}$ se determinaron que las mayores concentraciones se dieron entre las 11:00 horas y 15:00 horas en promedio y los vientos predominantes provinieron de la dirección oeste (W) y oscilaron en un rango de concentraciones de $2,4 \mu\text{g}/\text{m}^3$ a $25,0 \mu\text{g}/\text{m}^3$.

6. ANEXOS

Anexo 1: Mapa de ubicación

Anexo 2: Registro de datos crudos

Anexo 3: Sistematización de datos de aire

Anexo 4: Certificados de calibración y verificación de equipos

Atentamente,