

Resolución Gerencial Regional

N.º 0026 - 2024-GRH/GRRNGA

Huánuco, 22 MAYO 2024

VISTO:

El Informe Técnico Legal N°000007-2024-GRH-GRRNGA/SGGA-CTCL-FMSS-KKTI de fecha, 14 de mayo de 2024, del Equipo Técnico Legal de la Subgerencia de Gestión Ambiental; el Oficio N°570-2024-MPP/A, de fecha 29 de abril de 2024 dirigido al Gerente Regional de Recursos Naturales y Gestión Ambiental suscrito por el Alcalde de la Municipalidad Provincial de Pachitea; el Informe N°000230-2024-GRH-GRRNGA/SGGA de fecha 17 de abril de 2024, de la Subgerencia de Gestión Ambiental; el Oficio N°221-2024-GRH/GRRNGA de fecha 17 de abril de 2024, de la Gerencia Regional de Recursos Naturales y Gestión ambiental; el Informe Técnico N°000007-2024-GRH-GRRNGA/SGGA-CTCL-FMSS de fecha 16 de abril de 2024, del equipo especialista social y ambiental de la Subgerencia de Gestión Ambiental; el Oficio N°448-2024-MPP/A de fecha 04 de abril de 2024, suscrito por el Alcalde de la Municipalidad Provincial de Pachitea, sobre aprobación de la Ficha Técnica Socio Ambiental FTSA para el proyecto: "REPARACION DE CUNETAS Y PLATAFORMA; EN EL(LA) CAMINO VECINAL TRAMO TOMAYRICA-SUQUE PUNTA Y RAMALES, TOMAYRICA-AUCAR, HUENGOMAYO, WICHILLWAY ALTA, AUCAR YANACOA ALTA DEL DISTRITO DE PANAJO, PROVINCIA PACHITEA, DEPARTAMENTO HUANUCO", y demás antecedentes;

Que, de conformidad con la Constitución Política del Estado, Ley N°27680 - Ley de Reforma Constitucional del Capítulo XIV del Título IV sobre Descentralización, Ley N°27867- Ley Orgánica de Gobiernos Regionales y sus modificatorias - Leyes N°27902 y 28013, se les reconoce a los Gobiernos Regionales, autonomía política, económica y administrativa en los asuntos de su competencia;

Que, el artículo 3 de la Ley N°27446, Ley del Sistema Nacional de Evaluación del Impacto Ambiental, sobre la obligatoriedad de la certificación ambiental señala que *"No podrá iniciarse la ejecución de proyectos ni actividades de servicios y comercio referidos en el artículo 2 y ninguna autoridad nacional, sectorial, regional o local podrá aprobarlas, autorizarlas, permitir las, concederlas o habilitarlas si no cuentan previamente con la certificación ambiental contenida en la Resolución expedida por la respectiva autoridad competente."*

Que, de acuerdo con los artículos 6 y 7 de la acotada norma, el procedimiento para la Certificación Ambiental se inicia con la presentación de una solicitud que debe contener, entre otra información una Evaluación Preliminar, con una propuesta de clasificación y de los términos de referencia para el estudio de impacto ambiental correspondiente, si fuera el caso; así como la descripción de la naturaleza de las actividades de investigación, extracción o colecta de recursos forestales y de la fauna silvestre o recursos hidrobiológicos necesarios para elaborar la línea base ambiental, e información de las especies el área o zona donde se desarrollaran las acciones, el personal involucrado, permisos o autorizaciones para el proceso de levantamiento de información y compromiso de conservación y/o rehabilitación de la zona intervenida;

Que, el artículo 15 del Reglamento de la Ley N°27446, Ley del SEIA, aprobado por Decreto Supremo N°019-2009-MINAM, señala que toda persona natural o jurídica, de derecho público o privado, nacional o extranjero, que pretenda desarrollar un proyecto de inversión susceptible de generar impactos ambientales negativos de carácter significativo, que estén relacionados con los criterios de protección ambiental establecidos en el Anexo V de dicho Reglamento, debe gestionar una certificación ambiental ante la autoridad competente que corresponde, de acuerdo con la normatividad vigente. La desaprobación, improcedencia,



inadmisibilidad o cualquier otra causa que implique la no obtención o la pérdida de la certificación ambiental, implica la imposibilidad legal de iniciar obras, ejecutar y continuar con el desarrollo del proyecto de inversión. El incumplimiento de esta obligación está sujeto a las sanciones de la Ley;

Que, el artículo 39 de la citada norma, establece que las autoridades competentes podrán emitir normas para clasificar anticipadamente proyectos de inversión y aprobar términos de referencia para proyectos que presentan características comunes o similares, de acuerdo con lo dispuesto en el artículo 9 de la citada Ley, en cuyo caso los titulares, presentarán directamente el estudio ambiental elaborado, para su revisión y aprobación.

Que, el artículo 15 del Reglamento de Protección Ambiental para el Sector Transporte (RPAST), aprobado por Decreto Supremo N°004-2017-MTC y modificado mediante Decreto Supremo N°008-2019-MTC, señala que los titulares de proyectos de inversión sujetos al SEIA tienen la obligación de contar con una certificación ambiental antes de indicar la ejecución de obras; asimismo, el artículo 26 del reglamento prescribe que, los estudios ambientales en el marco del SEIA deberán ser elaborados por entidades que cuenten inscripción vigente en el Registro de Empresas Consultoras del Sector o en el Registro de entidades Autorizadas para elaborar estudios ambientales;

Que el Decreto Supremo N°004-2017-MTC, que aprueba el Reglamento de Protección Ambiental del Sector Transportes (RPA), establece en su artículo 38 que, en el anexo 1 del reglamento en mención, contiene la relación de proyectos, actividades o servicios del sector transportes con clasificación anticipada y determina la categoría del Estudio Ambiental que corresponde desarrollar para cada uno de ellos.

Que, mediante Ordenanza Regional N°013-2023-GRH-CR, se aprueba el Reglamento de Organización y Funciones del Gobierno Regional de Huánuco, estableciéndose en su artículo 104 que, entre sus funciones de la Gerencia Regional de Recursos Naturales y Gestión Ambiental se encuentra: *h) Otorgar la certificación Ambiental en Categoría I – Declaración de Impacto Ambiental (DIA) y los instrumentos de gestión que se deriven de esta, para proyectos de saneamiento y edificaciones, de alcance territorial de Gobierno Regional Huánuco, en el marco de la normatividad nacional y sectorial vigente. i) Aprobar o desaprobado según corresponda, los estudios ambientales de categoría I - Declaración de Impacto Ambiental y los instrumentos de estos del sector transportes que cuenten con clasificación anticipada y de alcance territorial del gobierno regional, emitiendo la certificación correspondiente, en el marco de la normatividad nacional y sectorial vigente. j) Emitir conformidad o no conformidad de la Ficha Técnica Socio Ambiental (FITSA) de los proyectos de inversión de transportes; k) Emitir el acto administrativo, mediante el cual se otorga y comunica al titular la conformidad o no conformidad de la Ficha Técnica Socio Ambiental (FITSA) de los proyectos de inversión de transportes de alcance territorial del gobierno regional, en el marco de la normativa nacional y sectorial vigente;*

Que, en el artículo 11 del Reglamento de Protección Ambiental del Sector Transportes, aprobado por Decreto Supremo N°004-2017-MTC y modificado por Decreto Supremo N°008-2019-MTC, se establece que: **11.1** Los titulares de proyectos de inversión, actividades y servicios del Sector Transportes que no están sujetos al Sistema Nacional de Evaluación de Impacto Ambiental-SEIA, no están obligados a gestionar la certificación ambiental; sin embargo, deben cumplir con las normas generales emitidas para el manejo de residuos sólidos, aguas, efluentes, emisiones, ruidos, suelos, conservación del patrimonio natural y cultural, zonificación, construcción y otros que pudieran corresponder, así como aplicar las medidas de prevención, mitigación, remediación y compensación ambiental, que resulten acordes a su nivel de incidencia sobre el ambiente y en cumplimiento al principio de responsabilidad ambiental; asimismo, deben presentar una Ficha Técnica Socio Ambiental (FITSA); **11.2** La FITSA es un instrumento de gestión ambiental complementario al SEIA de carácter preventivo que aplica para proyectos de inversión, actividades y servicios de competencia del Sector Transportes que no están sujetos al SEIA. Los proyectos, actividades y



servicios que se encuentren en dicha condición, y se ubiquen dentro de un Área Natural Protegida o Zona de Amortiguamiento deben hacer la consulta ante el MINAM sobre la pertinencia de desarrollar una FITSA; 11.4 La información contenida en la Ficha Técnica Socio Ambiental (FITSA) tiene carácter de declaración jurada, estando sujeta al principio de presunción de veracidad de acuerdo a lo establecido en el Texto Único Ordenado de la Ley N°27444, Ley del Procedimiento Administrativo General, aprobado por Decreto Supremo N°004-2019-JUS. La información declarada, puede ser materia de supervisión por parte de la entidad de fiscalización ambiental;

Que, mediante Resolución Directoral N°0573-2022-MTC/16, de fecha 10 de agosto del 2022, se aprueba el formato de Ficha Técnica Socio Ambiental (FITSA) aplicable a proyectos de inversión, actividades y servicios de: i) Mejoramiento de infraestructura vial interurbana (red vial vecinal) menor o igual a 10 KM sin trazo nuevo; ii) puente modular, iii) Servicios de conservación periódica, y iv) Construcción y/o reposición de puentes definitivos de menores luces;

Que, conforme a lo señalado en el formato aprobado con la Resolución Directoral N°0573-2022-MTC/16, la Ficha Técnica Socio Ambiental (FITSA), tiene carácter de Declaración Jurada, por lo que el titular y/o representante legal, responsable de su llenado, se acogen a la presunción de veracidad amparada en el artículo 12 del Reglamento de Protección Ambiental para el Sector Transportes y lo dispuesto en el artículo 51 del TUO de la Ley N°27444, Ley de Procedimiento Administrativo General;

Que, mediante Oficio N°570-2024-MPP/A, recepcionado de fecha 29 de abril de 2024, de la Municipalidad Provincial de Pachitea, en atención a las observaciones realizadas mediante Informe Técnico N°000007-2024-GRH-GRRNGA/SGGA-CTCL-FMSS a la presentación inicial del FITSA realizado mediante Oficio N°448-2024-MPP/A notificadas mediante Oficio N°221-2024-GRH/GRRNGA, el alcalde de la Municipalidad Provincial de Pachitea remite el levantamiento de observaciones de la Ficha Técnica Socio Ambiental - FITSA para el proyecto: "REPARACION DE CUNETAS Y PLATAFORMA; EN EL(LA) CAMINO VECINAL TRAMO TOMAYRICA-SUQUE PUNTA Y RAMALES, TOMAYRICA-AUCAR, HUENGOMAYO, WICHILLWAY ALTA, AUCAR YANACOA ALTA DEL DISTRITO DE PANAJO, PROVINCIA PACHITEA, DEPARTAMENTO HUANUCO";

Que, al respecto mediante Informe Técnico Legal N°000007-2024-GRH-GRRNGA/SGGA-CTCL-FMSS-KKTI, el Equipo Técnico Legal de la Sub Gerencia de Gestión Ambiental, la Ing. Carmen L. Chaupis Tarazona, especialista ambiental; la Lic. Soc. Flor M. Salgado Sobrado, especialista social y la Abg. Karitzka K. Trejo Inocencio, especialista legal establecen, concluyen y recomiendan lo que a continuación se detalla:

2.1. DE LOS PROFESIONALES QUE ELABORAN LA FITSA

La FITSA ha sido suscrita por los siguientes profesionales:

Cuadro 01. Datos del Titular

DATOS GENERALES DEL TITULAR			
Nombre completo del titular	Municipalidad Provincial de Pachitea		
Representante legal	Roger Venancio Jorge		
DNI	22530111		
RUC	20183995121 2		
Correo electrónico	fdazaguillermo@gmail.com mpp@municipachitea.gob.pe		
Telf. de contacto	957975485 956745671		
Dirección Fiscal del Representante legal	Jr. Espinar S/N Panao- Pachitea - Huánuco		
DATOS DE LOS PROFESIONALES QUE ELABORAN LA FITSA			
Nombres completos de los profesionales,	Especialista ambiental	Especialista social	Especialista predial / otros
	Frank Paulino Daza Guillermo	Romina Margoth Tito Colqui	-

² Dato verificado por la Plataforma Digital de la SUNAT - Consulta RUC

DNI de los profesionales	74232298	71609014	-
RUC de los profesionales	10742322985	10716090146	-
Profesión	Ingeniero Ambiental	Socióloga	-
Numero de colegiatura vigente de los profesionales.	CIP N°235530 (Colegio de Ingenieros del Perú)	CSP N°04742 (Colegio de Sociólogos del Perú)	-
Adjuntar CV documentado y habilitación.	Ver Anexo	Ver Anexo	-
DATOS DE LA ACTIVIDAD			
Nombre completo del proyecto, actividad o servicio.	PROYECTO: "REPARACION DE CUNETAS Y PLATAFORMA, EN EL(LA) CAMINO VECINAL TRAMO TOMAYRICA - SUQUE PUNTA Y RAMALES, TOMAYRICA - AUCAR, HUENGOMAYO - WICHILLWAY ALTA, AUCAR - YANACUCHA ALTA DEL DISTRITO DE PANAO, PROVINCIA PACHITEA, DEPARTAMENTO HUÁNUCO"		
Código Único de inversión (CUI) o tipo de inversión	2616327 – Proyecto de Inversión		
Población beneficiaria	711 habitantes		
Monto de inversión¹	S/ 997,562.28³		
Tiempo de ejecución	45 días.		
¿El Proyecto, actividad o servicio ha iniciado ejecución física?	NO		
Declaro que el proyecto no incluye la construcción / creación de vía	<input checked="" type="checkbox"/>		
Tipo de intervención (supuesto)	Mantenimiento periódico		
Vida útil del proyecto	05 años		

Fuente: FITSA del proyecto, 2024.

III. CONFORMIDAD DE LA FICHA TECNICA SOCIOAMBIENTAL – FITSA.

Figura 01. Ubicación del Proyecto

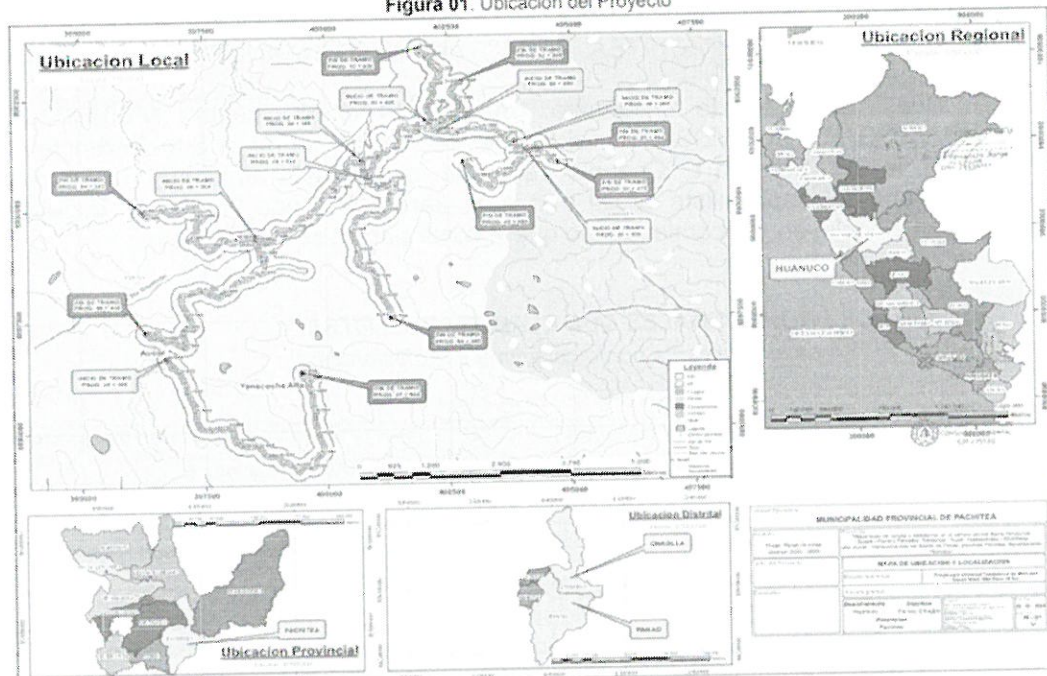

Fuente: FITSA del proyecto, 2024.





Cuadro 02. Ubicación del proyecto

Descripción	Región/ Provincia/ Distrito	Sub Tramos	Progresiva (km)	Coordenadas UTM WGS84 Zona 18 S		Longitud (ml)	Superposición en ANP, ZA o ACR
				Este (m)	Norte (m)		
Inicio	Huánuco- Pachitea- Panao	Sub Tramo I	0+000	400735.301	8901059.015	5844.00	No Existe
Fin			5+944	403603.798	8901606.426		
Inicio	Huánuco- Pachitea- Panao	Sub Tramo II	0+000	403603.798	8901606.426	1272.00	No Existe
Fin			1+272	404741.446	8900958.011		
Inicio	Huánuco- Pachitea- Panao	Sub Tramo III	0+000	404074.514	8901264.035	2480.00	No Existe
Fin			2+480	402794.558	8901009.220		
Inicio	Huánuco- Pachitea- Panao	Sub Tramo IV	0+000	402140.030	8901889.847	2430.00	No Existe
Fin			2+430	402284.197	8903004.647		
Inicio	Huánuco- Pachitea- Panao	Sub Tramo V	0+000	402329.665	8901686.670	2088.00	No Existe
Fin			2+088	402765.124	8902795.571		
Inicio	Huánuco- Pachitea- Panao	Sub Tramo VI	0+000	400903.975	8900659.543	5560.00	No Existe
Fin			5+560	401321.900	8897520.891		
Inicio	Huánuco- Pachitea- Panao	Sub Tramo VII	0+000	398563.120	8899331.008	4583.00	No Existe
Fin			4+583	396252.895	8899966.648		
Inicio	Huánuco- Pachitea- Panao	Sub Tramo VIII	0+000	396723.628	8896656.408	7658.00	No Existe
Fin			7+658	399484.268	8896297.155		
Inicio	Huánuco- Pachitea- Panao	Sub Tramo IX	0+000	400735.301	8901059.015	9434.00	No Existe
Fin			9+434	396723.628	8896656.408		

Fuente: FITSA del proyecto, 2024.

3.1.1. Las características actuales y Proyectadas de la actividad vial del Tramo I al Tramo IX son las siguientes:

Cuadro 03. Características de la actividad vial Tramo I al Tramo IX

Tipo de característica técnica	Características actuales del proyecto de infraestructura	Características proyectadas del proyecto de infraestructura
Superficie de rodadura	Afirmada en mal estado	Afirmada en buen estado
Breve descripción del estado de la vía	Presenta daños de erosión, baches, ahuecamiento, en todo el recorrido se aprecia pérdida de afirmado verificándose espesores de afirmado.	Buena

Tipo de característica técnica	Características actuales del proyecto de infraestructura	Características proyectadas del proyecto de infraestructura
Longitud (Km)	Sub Tramo I: KM 0+000 al KM 6+000 Sub Tramo II: KM 0+000 al KM 1+272 Sub Tramo III: KM 0+000 al KM 2+478 Sub Tramo IV: KM 0+000 al KM 2+430 Sub Tramo V: KM 0+000 al KM 2+088 Sub Tramo VI: KM 0+000 al KM 5+556 Sub Tramo VII: KM 0+000 al KM 4+583 Sub Tramo VIII: KM 0+000 al KM 7+658 Sub Tramo IX: KM 0+000 al KM 9+434	Sub Tramo I: KM 0+000 al KM 6+000 Sub Tramo II: KM 0+000 al KM 1+272 Sub Tramo III: KM 0+000 al KM 2+478 Sub Tramo IV: KM 0+000 al KM 2+430 Sub Tramo V: KM 0+000 al KM 2+088 Sub Tramo VI: KM 0+000 al KM 5+556 Sub Tramo VII: KM 0+000 al KM 4+583 Sub Tramo VIII: KM 0+000 al KM 7+658 Sub Tramo IX: KM 0+000 al KM 9+434
Número de Vías	1	1
Categoría según demanda	-	-
Índice medio diario anual (IMDA) actual	30	30
Cunetas	-	-
N° de carriles	1	1
Ancho de calzada	3.5 m	4.0 m
Ancho de berna	0.25 m	0.25 m
Tipo de orografía	Terreno natural	Terreno natural
Pendiente máxima	6.0 %	7.0 %
Velocidad de diseño	25 km/h	25 km/h
Bombeo	2.0 %	3.0 %
Radio mínimo	20 m	20 m
Radio máximo	10 m	10 m
Número de puentes	0	0
Proceso Constructivo	-	-
Derecho de vía	No cuenta	No cuenta

Fuente: FITSA del proyecto, 2024.



3.1. AREA DE INFLUENCIA DE LA ACTIVIDAD

- **Área de influencia directa (AID):** El área de influencia directa – AID, abarca una superficie de 422.07 Ha.
- **Área de influencia indirecta (All):** Se ha determinado el área de influencia indirecta – All en 1506.46 Ha.

3.2. INFORMACIÓN DE LAS ÁREAS AUXILIARES A SER UTILIZADAS

- 3.2.1. El titular indica que el proyecto requiere de implementación de las siguientes áreas auxiliares.

siguientes áreas auxiliares.

Cuadro 04. Canteras

Nombre	Tipo (rocas, río o suelo)	Progresiva (km)	Coordenadas UTM. Datum WGS84 Zona 18 L		Lado y Acceso	Área (m2)	usos	Volumen Potencial (m3)	Volumen a extraer o depositar (m3)	Propietario y/o Posesionario
			Este	Norte						
Cantera N°01	Rocas	9+500	403604.83	8900761.70	Derecho	1700.32	Material Afirmado	1500	1500	Posesionario
Cantera N°02	Rocas	0+300	404300.53	8901325.08	Derecho	2775.11	Material Afirmado	1000	1000	Posesionario
Cantera N°03	Rocas	5+350	403817.64	8901497.37	Derecho	3008.99	Material Afirmado	1000	1000	Posesionario
Cantera N°04	Rocas	4+350	403098.24	8901770.04	Derecho	4795.71	Material Afirmado	1000	1000	Posesionario
Cantera N°05	Rocas	0+200	402242.98	8901769.28	Derecho	133.38	Material Afirmado	2000	2000	Posesionario
Cantera N°06	Rocas	3+300	402055.97	8901781.48	Derecho	531.80	Material Afirmado	2000	2000	Posesionario
Cantera N°07	Rocas	2+850	401891.64	8901819.12	Derecho	521.99	Material Afirmado	2000	2000	Posesionario
Cantera N°08	Rocas	1+550	402285.25	8903091.66	Derecho	6473.46	Material Afirmado	2000	2000	Posesionario
Cantera N°09	Rocas	0+200	400918.73	8900546.77	Derecho	1352.28	Material Afirmado	1500	1500	Posesionario
Cantera N°10	Rocas	4+800	401074.87	8898165.40	Derecho	1576.65	Material Afirmado	2000	2000	Posesionario
Cantera N°11	Rocas	3+270	398955.07	8899478.79	Derecho	3721.40	Material Afirmado	2000	2000	Posesionario
Cantera N°12	Rocas	5+000	399488.88	8898611.83	Izquierdo	2080.27	Material Afirmado	1500	1500	Posesionario
Cantera N°13	Rocas	2+770	397580.62	8899947.29	Derecho	1087.97	Material Afirmado	1500	1500	Posesionario
Cantera N°14	Rocas	4+050	396598.81	8900045.72	Derecho	2887.30	Material Afirmado	2000	2000	Posesionario
Cantera N°15	Rocas	5+100	399698.68	8894188.25	Derecho	4870.94	Material Afirmado	1500	1500	Posesionario

Fuente: FITSA del proyecto, 2024



Cuadro 05. Depósitos de Material Excedente

Nombre	Progresiva (km)	Coordenadas UTM, Datum WGS84 Zona 18 L		Lado y Acceso	Área (m ²)	Perímetro (m)	Volumen Potencial (m ³)	Volumen a extraer o depositar (m ³)	Propietario y/o Posesionario
		Este	Norte						
DME N°01	1+750	401319.17	8901401.49	Izquierdo	34349.46	902.10	20,000.00	20,000.00	Adrián Durán Inocente
		401309.89	8901459.32						
		401370.91	8901497.35						
		401370.04	8901525.00						
		401284.10	8901525.00						
		401171.70	8901625.14						
		401120.02	8901588.33						
		401142.63	8901492.74						
		401224.67	8901423.63						
		401205.97	8901340.27						
DME N°02	5+000	398561.23	8898646.92	Derecho	8171.10	396.84	5,000.00	5,000.00	Adrián Durán Inocente
		398658.80	8898554.24						
		398697.03	8898563.00						
		398642.12	8898684.89						

Fuente: FITSA del proyecto, 2024

Cuadro 06. Pato de Maquinas

Nombre	Progresiva (km)	Coordenadas UTM, Datum WGS84 Zona 18 L		Lado y Acceso	Área (m ²)	Perímetro (m)	Propietario y/o Posesionario
		Este	Norte				
Pato de Maquina N°01	0+000 Km/ A 200 Mts. al Eje de Vía / Inicio del Sub Tramo I	400673.46	8901303.11	Izquierdo	1935.89	178.65	Adrián Durán Inocente
		400687.05	8901252.02				
		400723.06	8901261.21				
		400709.54	8901311.08				

Fuente: FITSA del proyecto, 2024

Cuadro 07. Campamento

Nombre	Progresiva (km)	Coordenadas UTM, Datum WGS84 Zona 18 L		Lado	Acceso (m ²)	Área (m ²)	Perímetro (m)	N° de personas	Instalación de recursos	Abastecimiento (agua y energía)
		Este	Norte							
Campamento N°01 (Almacén - Oficina de Obra) (ver Nota 1) *	0+000 Km/ A 200 Mts. al Eje de Vía / Inicio del Sub Tramo I	400637.27	8901295.12	Izquierdo	200	2034.12	183.06	15	si	si
		400649.24	8901242.37							
		400687.05	8901252.02							
		400673.46	8901303.11							

Fuente: FITSA del proyecto, 2024

Cuadro 08. Campamento - Vivienda Alquiler del Sr. Adrián Durán Inocente

Nombre	Progresiva (km)	Coordenadas UTM, Datum WGS84 Zona 18 L		Lado	Acceso (m ²)	Área (m ²)	Perímetro (m)	N° de personas	Instalación de recursos	Abastecimiento (agua y energía)
		Este	Norte							
Alquiler de Campamento (ver Nota 2) *	0+000 Km/ A 200 Mts. al Eje de Vía / Inicio del Sub Tramo I	400681.23	8901276.21	Izquierdo	200	200	60	15	si	si

Fuente: FITSA del proyecto, 2024

2) *	Inicio del Sub Tramo I									
------	------------------------	--	--	--	--	--	--	--	--	--



Nota 1*: Se realizará la construcción de campamento (Almacén – Oficina de Obra) con materiales de madera y láminas modulares de triplay, el cual se dará uso exclusivo para guardar materiales, herramientas manuales, herramientas de poder y será utilizado como oficina de obra, el cual tendrá un piso de concreto

Nota 2*: El alojamiento para los trabajadores se realizará en una vivienda particular del sr. Adrián Duran Inocente, identificado con documento de identidad N°23140997, el cual nos brindara como alquiler su vivienda particular por 45 días según cronograma de ejecución de obra; el cual cuenta con todos los servicios básicos tales como: agua potable, energía eléctrica y servicios higiénicos debidamente implementados dentro de su vivienda. Así mismo se detalla que la vivienda en alquiler se encuentra a 200 metros al eje de vía del inicio del Sub Tramo I tal como se puede visualizar en el cuadro N°18- Campamento – Vivienda Alquiler del Sr. Adrián Duran Inocente. Su vivienda se ubica en la localidad de Tomayrica, distrito de Panao, provincia de Pachitea, región de Huánuco.

3.1. IDENTIFICACIÓN DE FUENTES DE AGUA.

De acuerdo la actividad se identificó tres fuentes de agua – Fuente de Agua N°01 en el Sub tramo IX, Fuente de Agua N°02 en Sub tramo IX y Fuente de Agua N°03 en el Sub tramo I, esta ha sido determinada en función a su caudal y cercanía al eje de la vía, así mismo indicar que estas son usadas para riego de vegetales y bebida de animales.

Además, precisar que la fuente de agua será de uso exclusivo para riego de la vía, es decir para el mantenimiento (mediante un camión cisterna), el periodo de explotación de las fuentes será de acuerdo al avance de obra, teniendo como un estimado de 45 días calendarios (1.5 meses).

Cuadro 8. Fuentes de agua

Nombre	Progresiva (km)	Coordenadas UTM. Datum WGS84 Zona 18 S		Caudal m3/seg	Volumen requerido m3	Tipo de fuente de Agua	Ubicación política	Uso actual
		Este	Norte					
Fuente de Agua N°01 Rio Grande/ Tomayrica	4+050 Km	398590.00	8899219.00	0.8	15.000	Agua superficial	Tomayrica	Riego de Vegetales y bebida de animales
Fuente de Agua N°02 Rio Grande/ Tomayrica	0+450 Km	400849.00	8900650.00	0.7	10.000	Agua superficial	Tomayrica	Riego de Vegetales y bebida de animales
Fuente de Agua N°03 Rio Ututo/ Tomayrica	2+750 Km	401860.00	8901697.00	0.6	15.000	Agua superficial	Tomayrica	Riego de Vegetales y bebida de animales

Fuente: FITSA del proyecto, 2024

3.3. IDENTIFICACION DE AREA NATURAL PROTEGIDA (ANP) O SU ZONA DE AMORTIGUAMIENTO, AREA DE CONSERVACION REGIONAL, SITIOS RAMSAR COLINDANTES O ECOSISTEMAS FRAGILES.

El Proyecto, NO se superpone a ningún Área Natural Protegida (ANP) ni Zona de Amortiguamiento o a ninguna Área de Conservación Regional.

Así mismo precisar que no se ha identificado ningún ecosistema frágil o critico que cruce el eje de vía ni colíndate a ello.

Figura 02. Superposición de módulo de compatibilidad-SERNANP

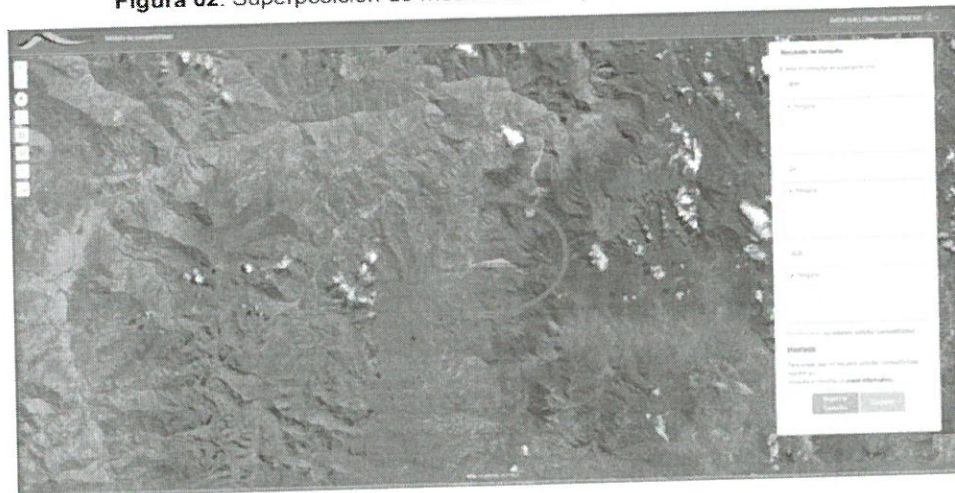

Fuente: FITSA del proyecto, 2024



3.4. IDENTIFICACION DE AREAS ARQUEOLOGICAS Y/O PATRIMONIO CULTURAL

De acuerdo a tipología del proyecto a realizarse, el mejoramiento del eje de la vía será dentro de una vía existente, en ese contexto el Decreto Supremo N°011-2022-MC Reglamento de Intervenciones Arqueológicas, Artículo 33, 33.3, establece que "para la ejecución de obras o proyectos de inversión pública y/o privada no es exigible la obtención del CIRAS en los supuestos establecidos en el numeral 5 del artículo".

En ese sentido el proyecto al no superponerse dentro de una infraestructura preexistente y estar comprendido dentro del artículo 5, no corresponde la obtención del CIRA.

Ahora bien, de acuerdo al Ministerio de cultura y de las actividades funcionales de sus órganos de línea, se ha incorporado el Sistema de Información Geográfico de Arqueología – SIGDA, la cual permite verificar y/o descartar la presencia de evidencias arqueológicas en superficie.

Figura 03. Superposición de áreas arqueológicas y/o patrimonio cultural - SIGDA

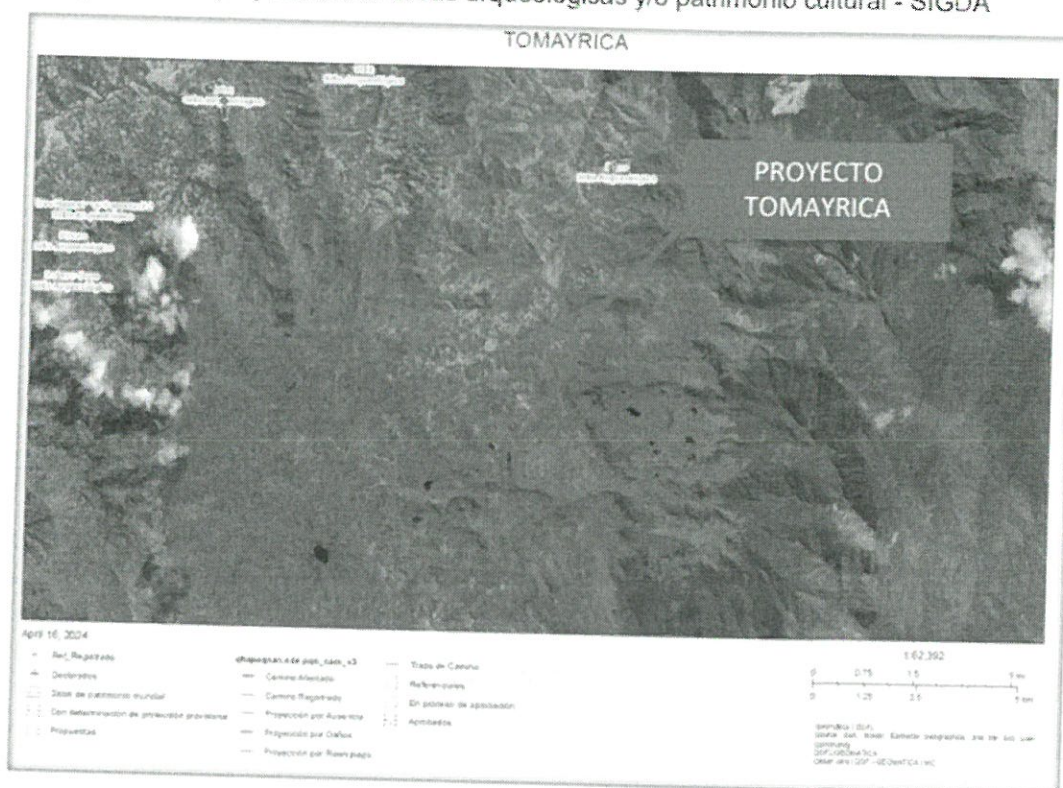

Fuente: FITSA del proyecto, 2024

3.6. DESCRIPCION DE LAS ETAPAS Y ACTIVIDADES

Cuadro 9. Etapas y Actividades

ETAPA	ACTIVIDADES
Planificación o Preliminar	Movilización y desmovilización de equipos y maquinarias
	Limpieza y desbroce
	Trabajos topográficos y georreferenciación
	Acondicionamiento de áreas auxiliares
Construcción	Transporte de material
	Perfilado de la superficie con aporte de material
	Colocación de la capa de material
	Construcción de las obras de arte y drenaje (cunetas sin revestimiento)
	Eliminación de material excedente
	Uso de fuentes de agua
	Señalizaciones informativas y preventivas
Cierre de obras	Conformación de áreas intervenidas
	Revegetación de las áreas intervenidas
	Desmovilización de equipos y maquinarias
	Disposición final de residuos sólidos y efluentes

Fuente: FITSA del proyecto, 2024

3.7. IDENTIFICACIÓN, CARACTERIZACIÓN Y VALORACIÓN DE LOS IMPACTOS AMBIENTALES

Cuadro 10. Aspectos ambientales vinculados a las actividades

ETAPA	ACTIVIDADES	COMPONENTE AMBIENTAL Y/O SOCIAL	IMPACTOS
Planificación o Preliminar	Movilización y desmovilización de equipo	Medio Físico	(-) Alteración de la calidad del suelo
	Limpieza y desbroce	Medio Biológico	(-) Reducción de la cobertura vegetal
	Trabajos topográficos y georreferenciación	Medio Físico	(-) Alteración de la calidad del suelo
	Acondicionamiento de áreas auxiliares	Medio Físico	(-) Alteración de la calidad del aire
		Medio Físico	(-) Incremento de los niveles de ruido
		Medio Físico	(-) Alteración de la calidad del suelo
		Medio Físico	(-) Incremento de los niveles de vibraciones
		Medio Biológico	(-) Perturbación de la fauna local

ETAPA	ACTIVIDADES	COMPONENTE AMBIENTAL Y/O SOCIAL	IMPACTOS
		Medio Biológico	(-) Reducción de la cobertura vegetal
Construcción	Transporte de material	Medio Físico	(-) Alteración de la calidad del aire
	Perfilado de la superficie con aporte de material	Medio Biológico	(-) Reducción de la cobertura vegetal
	Colocación de la capa de material	Medio Biológico	(-) Perturbación de la fauna local
		Medio Socioeconómico	(-) cierre de vías temporal
			(-) Posible Alteración a la salud de la población local
			(+) Generación de empleo local
	Construcción de las obras de arte y drenaje (cunetas sin revestimiento)	Medio Físico	(-) Alteración de la calidad del aire
		Medio Biológico	(-) Reducción de la cobertura vegetal
		Medio Físico	(-) Alteración de la calidad de agua
		Medio Socioeconómico	(-) Molestias a la población local por ruido y material particulado
		Medio Socioeconómico	(-) Posibles Accidentes laborales
		Medio Socioeconómico	(-) Posibles Accidentes de tránsito
	Eliminación de material excedente	Medio Socioeconómico	(+) Generación de empleo local
	Uso de fuentes de agua	Medio Físico	(-) Alteración de la calidad del agua superficial
	Señalizaciones informativas y preventivas	Medio Socioeconómico	(-) Posibles Accidentes de tránsito
			(-) Posibles Accidentes laborales
Cierre de Obras	Conformación de áreas intervenidas	Medio Físico	(-) Posibles Accidentes laborales
	Revegetación de las áreas intervenidas		(+) Restauración de la calidad del suelo
	Desmovilización de equipos y maquinarias		
	Disposición final de residuos sólidos y efuentes		

Fuente: FITSA del proyecto, 2024.



3.5. MEDIDAS DE PREVENCIÓN, MITIGACIÓN Y CORRECCIÓN.

Las estrategias del manejo Socio Ambiental se componen en series de programas y subprogramas, los que se indican a continuación:

- **Programa de Manejo de Residuos Sólidos y Líquidos**
 - Subprograma Manejo de Residuos Sólidos
 - Subprograma de Efluentes
- **Programa de Manejo de Áreas Auxiliares**
 - Subprograma Manejo del Área del Depósito de Material Excedente
 - Subprograma Manejo del Área de Patio de Maquina
 - Subprograma Manejo del Área de Canteras
- **Programa de Asuntos Sociales**
 - Subprograma de Atención de Quejas y Reclamos
 - Subprograma de Contratación de Mano de Obra Local
 - Subprograma de Educación, Capacitación Ambiental y Seguridad Vial
- **Programa de Seguimiento y Control**
 - Subprograma de Instalación de Señalizaciones Ambientales
 - Subprograma de Monitoreo de Aire
 - Subprograma de Monitoreo de Ruido
 - Subprograma de Monitoreo de Suelo
- **Programa de Contingencia**
 - Subprograma de Contingencia en Áreas Auxiliares
- **Programa de Cierre de Obra**
 - Subprograma de Cierre de Área Afectada de Cantera
 - Subprograma de Cierre de Área Afectada de Patio de Maquina
 - Subprograma de Cierre de Área Afectada de Depósito de Material Excedente

3.9. CRONOGRAMA DE EJECUCIÓN.

Cuadro 11. Cronograma de Ejecución.

Cuadro 11. Cronograma de Ejecución.								
Item	TIEMPO DE EJECUCIÓN CRONOGRAMA	1.5 MESES						
		45 Días						08 Días
		07 Días	30 Días					
		SEMANA 1	SEMANA 2	SEMANA 3	SEMANA 4	SEMANA 5	SEMANA 6	SEMANA 7
5.1.	<u>PROGRAMA DE MANEJO DE RESIDUOS SÓLIDOS Y LÍQUIDOS</u>	-	-	-	-	-	-	-
5.1.1.	MANEJO DE RESIDUOS SÓLIDOS	X	X					
5.1.1.1	CAPACITACIONES EN RESIDUOS SÓLIDOS	X	X					
5.1.1.2	INSTALACIÓN DE CONTENEDORES	X	X					
5.1.1.3	INSTALACIÓN DE FOSA COMPOSTERA	X						
5.1.2.	MANEJO DE EFLUENTES	X						
5.1.2.1	ALQUILER Y MANTENIMIENTO DE BAÑOS PORTÁTILES	X						
5.1.2.2	MOVILIZACIÓN Y DESMOVILIZACIÓN DE BAÑOS PORTÁTILES	X	X	X	X	X	X	X
5.1.2.3	TRANSPORTE ESPECIALIZADO DE RESIDUOS PELIGROSOS	X	X	X	X	X	X	X
5.2	<u>PROGRAMA DE MANEJO DE ÁREAS AUXILIARES</u>	-	-	-	-	-	-	-
5.2.1.	MANEJO DEL ÁREA DEL DEPÓSITO DE MATERIAL EXCEDENTE	X	X	X	X	X	X	
5.2.1.1	DELIMITACIÓN DE SEGURIDAD DEL DME	X	X	X	X	X	X	
5.2.2.	MANEJO DEL ÁREA DE PATIO DE MAQUINA	X	X	X	X	X	X	
5.2.2.1	DELIMITACIÓN DE SEGURIDAD DEL PATIO DE MAQUINA	X	X	X	X	X	X	
5.2.3.	MANEJO DEL ÁREA DE CANTERAS	X	X	X	X	X	X	
5.2.3.1	DELIMITACIÓN DE SEGURIDAD DEL PATIO DE MAQUINA	X	X	X	X	X	X	
5.3	<u>PROGRAMA DE ASUNTOS SOCIALES</u>	-	-	-	-	-	-	-
5.3.1.	PROGRAMA DE ATENCIÓN DE QUEJAS Y RECLAMOS	X						
5.3.2.	PROGRAMA DE CONTRATACIÓN DE MANO DE OBRA LOCAL	X						

Item	TIEMPO DE EJECUCIÓN CRONOGRAMA	1.5 MESES						
		45 Días						08 Días
		07 Días	30 Días					
		SEMANA 1	SEMANA 2	SEMANA 3	SEMANA 4	SEMANA 5	SEMANA 6	SEMANA 7
5.3.3.	PROGRAMA DE EDUCACION, CAPACITACION AMBIENTAL Y SEGURIDAD VIAL	X	X					
5.4.	<u>PROGRAMA DE SEGUIMIENTO Y CONTROL</u>							
5.4.1.	INSTALACION DE SEÑALIZACIONES AMBIENTALES	-	-	-	-	-	-	-
5.4.2.	MONITOREO DE AIRE	X	X					
5.4.3.	MONITOREO DE RUIDO							X
5.4.4.	MONITOREO DE SUELO			X				
5.5	<u>PROGRAMA DE CONTINGENCIA</u>							X
5.5.1.	PROGRAMA DE CONTINGENCIA EN ÁREAS AUXILIARES	-	-	-	-	-	-	-
5.5.1.1	EQUIPAMIENTO PARA PRIMEROS AUXILIOS	X						
5.5.1.2	EQUIPAMIENTO CONTRA INCENDIOS	X						
5.5.1.3	EQUIPAMIENTO CONTRA DERRAMES DE SUSTANCIAS PELIGROSAS	X						
5.6	<u>PROGRAMA DE MANEJO DE AREAS AUXILIARES</u>							
5.6.1.	CIERRE DEL AREA AFECTADA DE CANTERA	-	-	-	-	-	-	-
5.6.1.1	LIMPIEZA, REVEGETACION Y ESTABILIZACION DE TALUDES							X
5.6.2.	CIERRE DEL AREA AFECTADA DE PATIO DE MAQUINA							X
5.6.2.1	LIMPIEZA Y REVEGETACIÓN DEL PATIO DE MAQUINAS							X
5.6.2.2	LIMPIEZA Y CIERRE DE FOSA COMPOSTERA							X
5.6.3.	CIERRE DEL AREA AFECTADA DE DEPOSITO DE MATERIAL EXCEDENTE (DME)							X
5.6.3.1	LIMPIEZA Y REVEGETACION DEL DEPOSITO DE MATERIAL EXCEDENTE							X
Fuente: FITSA del proyecto. 2024								X

Fuente: FITSA del proyecto. 2024



3.10. PRESUPUESTO DE IMPLEMENTACIÓN.

Cuadro 12. Presupuesto de Implementación

Item	Descripción	Und.	Metrado	Precio S/.	Parcial S/.
5	PLAN DE MANEJO AMBIENTAL				5,910.00
5.1	PROGRAMA DE MANEJO DE RESIDUOS SÓLIDOS Y LÍQUIDOS				2,219.8
5.1.1	MANEJO DE RESIDUOS SÓLIDOS	gbl	2	125	250
5.1.1.1	CAPACITACIONES EN RESIDUOS SÓLIDOS	und	14	120	1680
5.1.1.2	INSTALACIÓN DE CONTENEDORES	gbl	1	60	60
5.1.1.3	INSTALACIÓN DE FOSA COMPOSTERA				729.8
5.1.2	MANEJO DE EFLUENTES	mes	15	250	375
5.1.1.1	ALQUILER Y MANTENIMIENTO DE BAÑOS PORTÁTILES	semanal	7	36.4	254.8
5.1.1.2	MOVILIZACIÓN Y DESMOVILIZACIÓN DE BAÑOS PORTÁTILES	vje	1	100	100
5.1.1.3	TRANSPORTE ESPECIALIZADO DE RESIDUOS PELIGROSOS				391.5
5.2	PROGRAMA DE MANEJO DE ÁREAS AUXILIARES				130.5
5.2.1	MANEJO DEL ÁREA DEL DEPOSITO DE MATERIAL EXCEDENTE	ml	50	2.61	130.5
5.2.1.1	DELIMITACIÓN DE SEGURIDAD DEL DME				130.5
5.2.2	MANEJO DEL ÁREA DE PATIO DE MAQUINA	ml	50	2.61	130.5
5.2.2.1	DELIMITACIÓN DE SEGURIDAD DEL PATIO DE MAQUINA				130.5
5.2.3	MANEJO DEL ÁREA DE CANTERAS	ml	50	2.61	130.5
5.2.3.1	DELIMITACIÓN DE SEGURIDAD DEL PATIO DE MAQUINA				280
5.3	PROGRAMA DE ASUNTOS SOCIALES	gbl	1	50	50
5.3.1	PROGRAMA DE ATENCIÓN DE QUEJAS Y RECLAMOS	gbl	1	50	50
5.3.2	PROGRAMA DE CONTRATACIÓN DE MANO DE OBRA LOCAL	gbl	15	12	180
5.3.3	PROGRAMA DE EDUCACIÓN, CAPACITACIÓN AMBIENTAL Y SEGURIDAD VIAL				

Item	Descripción	Und.	Metrado	Precio S/.	Parcial S/.
5.4	PROGRAMA DE SEGUIMIENTO Y CONTROL				1,039.15
5.4.1	INSTALACIÓN DE SENALIZACIONES AMBIENTALES	und	15	42.61	639.15
5.4.2	MONITOREO DE AIRE	gbl	1	910	910
5.4.3	MONITOREO DE RUIDO	gbl	1	250	250
5.4.4	MONITOREO DE SUELO	gbl	1	200	200
5.5	PROGRAMA DE CONTINGENCIA				151.41
5.5.1	PROGRAMA DE CONTINGENCIA EN ÁREAS AUXILIARES	gbl	1	50.5	50.5
5.5.1.1	EQUIPAMIENTO PARA PRIMEROS AUXILIOS	gbl	1	50.51	50.51
5.5.1.2	EQUIPAMIENTO CONTRA INCENDIOS	gbl	1	50.4	50.4
5.5.1.3	EQUIPAMIENTO CONTRA DERRAMES DE SUSTANCIAS PELIGROSAS				263.14
5.6	PROGRAMA DE CIERRE DE OBRA				240.08
5.6.1	CIERRE DEL ÁREA AFECTADA DE CANTERA	m2	300.10	0.8	240.08
5.6.1.1	LIMPIEZA, REVEGETACIÓN Y ESTABILIZACIÓN DE TALUDES				36.92
5.6.2	CIERRE DEL ÁREA AFECTADA DE PATIO DE MAQUINA	m2	120.41	0.3	36.12
5.6.2.1	LIMPIEZA Y REVEGETACIÓN DEL PATIO DE MAQUINAS	m2	4	0.2	0.80
5.6.2.2	LIMPIEZA Y CIERRE DE FOSA COMPOSTERA				91.13
5.6.3	CIERRE DEL ÁREA AFECTADA DE DEPOSITO DE MATERIAL EXCEDENTE (DME)	m2	109.80	0.83	91.13
5.6.3.1	LIMPIEZA Y REVEGETACIÓN DEL DEPOSITO DE MATERIAL EXCEDENTE				

Fuente: FITSA del proyecto. 2024

I. CONCLUSIONES

a) Luego de la revisión y análisis de la documentación presentada la Ficha Técnica Socio Ambiental (FITSA): "REPARACION DE CUNETA Y PLATAFORMA; EN EL(LA) CAMINO VECINAL TRAMO TOMAYRICA - SUQUE PUNTA Y RAMALES, TOMAYRICA - AUCAR, HUENGOMAYO - WICHILLWAY ALTA, AUCAR - YANACOCCHA ALTA DEL DISTRITO DE PANAÓ, PROVINCIA PACHITEA, DEPARTAMENTO HUANUCO" se concluye en dar CONFORMIDAD a la Ficha Técnica Socio Ambiental - FITSA, habiéndose cumplido con presentar el contenido básico de la FITSA según Resolución Directoral N° 573-2022-MTC/16, Anexo 1, donde se consigne la información socio ambiental del proyecto, además de aspectos técnicos, costos y las principales actividades a ejecutar a fin de cumplir con la normativa ambiental vigente.

De la evaluación realizada al levantamiento de observaciones de la Ficha Técnica Socio Ambiental (FITSA): "REPARACION DE CUNETA Y PLATAFORMA; EN EL(LA) CAMINO VECINAL TRAMO TOMAYRICA - SUQUE PUNTA Y RAMALES, TOMAYRICA - AUCAR, VECINAL TRAMO TOMAYRICA - SUQUE PUNTA Y RAMALES, TOMAYRICA - AUCAR, HUENGOMAYO - WICHILLWAY ALTA, AUCAR - YANACOCCHA ALTA DEL DISTRITO DE PANAÓ, PROVINCIA PACHITEA, DEPARTAMENTO HUANUCO", se han subsanado las nueve



- (09) observaciones que se les fueron remitidas a través del OFICIO N° 221-2024-GRH/GRRNGA, habiendo cumplido con desarrollar los contenidos de acuerdo a lo dispuesto en el Informe emitido, por lo que, se considera aprobar la Ficha Técnica Socio Ambiental – FITSA.
- c) La actividad a desarrollarse, por su naturaleza, magnitud e intensidad no generará impactos ambientales negativos de carácter significativo, por lo cual no requiere Certificación Ambiental. Asimismo, las actividades a realizarse por etapas para el proyecto, se citan en el Ítem III del presente informe técnico.
- d) El Titular de la obra deberá considerar las solicitudes de licencias, autorizaciones, permisos o demás títulos habilitantes; u otros requisitos legales que se requieran previo al desarrollo de las obras.
- e) El Titular de la obra deberá cumplir con las medidas ambientales y sociales establecidas en la FITSA, deberá comunicar al Gobierno Regional de Huánuco y la DGAAM el inicio de obras, así como el Informe Ambiental de cumplimiento de las medidas de prevención, mitigación y corrección establecidas en las FITSA. Asimismo, deberá cumplir con las normas generales emitidas para el manejo de residuos sólidos, aguas, efluentes, emisiones, ruidos, suelos, conservación del patrimonio natural y cultural, zonificación, construcción y otros que correspondan.
- f) La DGAAM y el Gobierno Regional de Huánuco en el marco de sus funciones de Supervisión y Fiscalización deberá realizar el seguimiento para verificar el cumplimiento de las Medidas de Manejo Ambiental.

II. RECOMENDACIONES

- 5.1. Emitir conformidad a la Ficha Técnica Socio Ambiental - FITSA: **"REPARACION DE CUNETA Y PLATAFORMA; EN EL(LA) CAMINO VECINAL TRAMO TOMAYRICA - SUQUE PUNTA Y RAMALES, TOMAYRICA - AUCAR, HUENGOMAYO -WICHILLWAY ALTA, AUCAR - YANACOCOA ALTA DEL DISTRITO DE PANAÓ, PROVINCIA PACHITEA, DEPARTAMENTO HUANUCO"**.
- 5.2. Remitir el presente Informe a la Gerencia Regional de Asesoría Jurídica para realizar el VISTO bueno a la Resolución Gerencial Regional, la misma que deberá ser notificada al titular del proyecto, el Alcalde de la Municipalidad Provincial de Pachitea.

Que, en merito al Informe Técnico Legal N°000007-2024-GRH-GRRNGA/SGGA-CTCL-FMSS-KKTI de fecha, 14 de mayo de 2024, del Equipo Técnico Legal de la Subgerencia de Gestión Ambiental; remite la conformidad de la Ficha Técnica Socio Ambiental – FITSA para el proyecto **"REPARACION DE CUNETA Y PLATAFORMA; EN EL(LA) CAMINO VECINAL TRAMO TOMAYRICA-SUQUE PUNTA Y RAMALES, TOMAYRICA- AUCAR, HUENGOMAYO, -WICHILLWAY ALTA, AUCAR YANACOCOA ALTA DEL DISTRITO DE PANAÓ, PROVINCIA PACHITEA, DEPARTAMENTO HUANUCO"**, por ello, resulta viable atender lo solicitado proyectándose la respectiva Resolución Gerencial Regional, conforme corresponde;

Que, estando a lo expuesto y de conformidad a lo dispuesto en la Ley N°28611, Ley General del Ambiente, la Ley N°27446, Ley del Sistema Nacional de Evaluación del Impacto Ambiental; el de Decreto Supremo N°019- 009 – MINAM, que aprueba el Reglamento de la Ley N°27446, Ley del Sistema Nacional de Evaluación del Impacto Ambiental, el Decreto Supremo N°004 2017-MTC, que aprueba el Reglamento de Protección Ambiental para el Sector Transporte y sus modificatorias, el Decreto Supremo N°004-2019-JUS, que aprueba el Texto Único Ordenado de la Ley N°27444, Ley del Procedimiento Administrativo General; Resolución Ejecutiva Regional N°206 – 2023-GRH/GR, de fecha 23 de febrero del 2023 y el Reglamento de Organización y Funciones del Gobierno Regional Huánuco, aprobado mediante Ordenanza Regional N°13-2023-GRH-CR.

SE RESUELVE:

ARTICULO PRIMERO. - OTORGAR la CONFORMIDAD a la Ficha Técnica Socio Ambiental – FITSA para el proyecto: **"REPARACION DE CUNETA Y PLATAFORMA; EN EL(LA) CAMINO VECINAL TRAMO TOMAYRICA-SUQUE PUNTA Y RAMALES, TOMAYRICA-AUCAR, HUENGOMAYO, -WICHILLWAY ALTA, AUCAR YANACOCOA ALTA DEL DISTRITO DE PANAÓ, PROVINCIA PACHITEA, DEPARTAMENTO HUANUCO"**, presentado por el



alcalde de la Municipalidad Provincial de Pachitea, en atención a los considerandos expuestos en la presente resolución.

ARTICULO SEGUNDO. - PRECISAR, El titular deberá cumplir con las medidas ambientales y sociales establecidas en la FITSA, deberá comunicar a la Gerencia Regional de Recursos Naturales y Gestión Ambiental el inicio de obras, así como elaborar el informe ambiental de cumplimiento de las medidas de prevención, mitigación, correcciones establecidas en la FITSA. Asimismo, deberá cumplir con las normas generales emitidas para el manejo de residuos sólidos, aguas, efluentes, emisiones, ruidos, suelos, conservación del patrimonio natural y cultural, zonificación construcción y otros que correspondan.

ARTICULO TERCERO. - PRECISAR, que la **CONFORMIDAD** de la Ficha Técnica Socio Ambiental (FITSA) otorgada en el artículo primero de la presente resolución, no constituye el otorgamiento de licencias, autorizaciones, permisos o demás títulos habilitantes u otros requisitos legales con los que deberá contar el Titular del proyecto en referencia, de forma previa a la ejecución de las actividades propuestas.

ARTICULO CUARTO.- PRECISAR que la Ficha Técnica Socioambiental FITSA aprobada mediante la presente resolución se encuentra sujeta a las acciones de supervisión y fiscalización ambiental que realiza la DGAAM, en cumplimiento de las medidas establecidas en el Plan de Manejo Ambiental contempladas en el presente instrumento de gestión ambiental, así como aquellas medidas complementarias que surjan en relación a la modificación del referido instrumento y las medidas dispuestas en las acciones de supervisión del proyecto.

ARTICULO QUINTO. - DISPONER que **EL TITULAR** del proyecto deberá registrar en el aplicativo informático (<https://gavi.mtc.gob.pe/login>) las obligaciones ambientales establecidas en el Instrumento de Gestión Ambiental de conformidad con lo dispuesto en la Resolución Directoral N°509-2019 MTC/16, para tales efectos, deberá solicitar la creación de su usuario y clave a través del siguiente correo consultasdgaam@mtc.gob.pe.

ARTÍCULO SEXTO.- PRECISAR que la Subgerencia de Gestión Ambiental y la Gerencia Regional de Recursos Naturales y Gestión Ambiental, son responsables de la información proporcionada, así como de la evaluación y aprobación técnica para el otorgamiento de la conformidad de la Ficha Técnica Socioambiental – FITSA, correspondiente al presente proyecto, objeto de la aprobación en el artículo primero de la presente resolución.

ARTÍCULO SÉPTIMO. - NOTIFICAR la presente resolución y copia del Informe Técnico Legal al Titular del Pliego, el Alcalde de la Municipalidad Provincial de Pachitea, conforme corresponde.

ARTÍCULO OCTAVO. - TRANSCRIBIR, la presente resolución a la Gerencia General Regional, Gerencia Regional de Recursos Naturales y Gestión Ambiental, a la Subgerencia de Gestión Ambiental y demás órganos estructurados y pertinentes.

REGÍSTRESE, COMUNÍQUESE Y CÚMPLASE



GOBIERNO REGIONAL HUANUCO
Ing. Arthur Ayvar Antonio Arce Saavedra
GERENTE REGIONAL DE RECURSOS
NATURALES Y GESTIÓN AMBIENTAL