

NUYA YAWEKASU'

2023 -2033



COORDINADORA REGIONAL DE PUEBLOS INDÍGENAS – SAN LORENZO NACIÓN SHAWI



COMUNIDAD NATIVA “NUEVA ESPERANZA” – RÍO CACHIYACU

AGOSTO 2023



COORDINADORA REGIONAL DE PUEBLOS INDIGENAS – SAN LORENZO

Datem del Mara  n – Alto Amazonas

EQUIPO FACILITADOR

ENLACE INTERCULTURAL : **Tec. Agust  n Lancha Chanchari**
ESPECIALISTA SOCIAL : **Bach. Anita Luz Ch  vez Chino**
ESPECIALISTA PRODUCTIVO : **Bach. Jos   Carlos Pizango Hui  api**
T  CNICO DE SALUD : **Tec. Enf. Fiorela Huansi Vitiri**

COORDINADOR DEL PROYECTO: Ing. Jorge Luis Segundo Ocmin Pinedo

CONSEJO DIRECTIVO

PRESIDENTA : Elaine Shajian Shawit
VICE PRESIDENTE : Daniel Sim  n Kamarampi
TESORERO : Romero Benavides Lancha
SECRETARIO : Joaqu  n M  ndez Chua
VOCAL : Beatriz Nochomata Isirimbo



TABLA DE CONTENIDO

I. RESUMEN EJECUTIVO.....	5
II. INTRODUCCIÓN.....	7
III. HISTORIA DE LA COMUNIDAD.....	8
IV. DIAGNÓSTICO Y EVALUACIÓN COMUNAL.....	9
4.1. LA COMUNIDAD.....	9
4.1.1. Ubicación y extensión de la comunidad.....	9
4.1.2. Acceso a la Comunidad.....	9
4.1.3. Organización comunal.....	10
4.1.4. Situación físico legal.....	11
4.2. DIMENSIONES EVALUADAS.....	12
4.2.1. Dimensión Socio - Cultural.....	12
4.2.1.1. Población.....	12
4.2.1.2. Vivienda.....	12
4.2.1.3. Saneamiento.....	13
4.2.1.4. Servicios básicos.....	13
4.2.1.5. Características culturales.....	15
4.2.1.6. Saberes Ancestrales.....	16
4.2.2. Dimensión Política / Organización comunal.....	22
4.2.2.1. Estructura de gobierno comunal.....	22
4.2.2.2. Estado de relaciones externas.....	23
4.2.2.3. Aspecto de Igualdad género en la comunidad.....	24
4.2.2.3.1. Participación de la mujer en la gestión comunal.....	24
4.2.3. Dimensión: Económica y Productiva.....	25
4.2.3.1. Principales actividades económicas.....	25
4.2.3.2. Principales fuentes de ingresos.....	27
4.2.3.2.1. Fuentes de ingreso de Familias.....	27
4.2.3.3. Comercialización de productos.....	28
4.2.4. Dimensión: Territorio y medio ambiente.....	30
4.2.4.1. Tipo, uso de suelo y niveles de deforestación.....	30
4.2.4.1.1. Características del suelo en el territorio comunal.....	30
4.2.4.1.2. Recurso Fauna.....	30
4.2.4.1.3. Recurso flora.....	31
4.2.4.1.4. Tipos de bosque.....	32
4.2.4.1.5. Servicio ecosistémico.....	33
4.2.4.1.6. Características y usos del territorio comunal.....	33
4.2.4.1.7. Zonificación Territorial Autónoma (ZTA).....	34
4.2.4.1.8. Actividades ilegales en el territorio.....	34



4.2.4.1.9. Problemática.....	34
V. VISIÓN DE LA COMUNIDAD.	38
VI. ESTRATEGIAS, OBJETIVOS, METAS, PLAN DE ACTIVIDADES, PLAN DE MONITOREO O SEGUIMIENTO.	39
VII. ANEXOS.	68



A stylized handwritten signature in blue ink, located in the bottom right corner of the page.

I. RESUMEN EJECUTIVO.

La comunidad nativa “Nueva Esperanza” forma parte de la nación Originaria Shawi, está ubicada en el río Cachiyacu (margen derecha), cerca de su desembocadura en el río Paranapura (cuenca media), en el sector sureste del territorio integral de la nación originaria Shawi, en el distrito de Balsapuerto, Provincia de Alto Amazonas; a 12.7 km al noreste de la localidad de Balsapuerto, su principal vía de comunicación es fluvial, aunque también posee una trocha carrozable de acceso que parte desde la comunidad de san Vicente (carretera Yurimaguas – Balsapuerto), la cual se utiliza en época de verano.

Presenta una discordancia del 60% entre el polígono de su territorio titulado y el polígono de su territorio de uso. La CCNN de Nueva Esperanza tiene 4 anexos: Santa Rita, 2 de Mayo, San Juan de Caballito y Santa Clara. El asentamiento residencial de Nueva Esperanza y sus anexos Santa Rita, 2 de Mayo, San Juan de Caballito se ubican dentro de la intersección de los polígonos del territorio titulado y el territorio de uso. El territorio de uso de la CCNN de Nueva Esperanza se superpone con el territorio titulado de la CCNN de Churuyacu ocupando un 25% de su territorio.

Este territorio está ampliamente intervenido, este hecho tiene relación al a ubicación de la CC.NN. a ambos márgenes del río Cachiyacu, recordemos que antes de la creación de la carretera el río Cachiyacu era la vía de mayor tránsito hacia las CC.NN.

Es importante notar que la presente caracterización corresponde al territorio de uso de la CCNN de Nueva Esperanza (el que se intersecta en un 40% con el territorio titulado) y no incluye las aspiraciones de la población de sus anexos.

Como miembro activo de la Nación Shawi tiene una autoridad comunal máxima auto reconocida denominada Wa'an (antes conocida como apu o curaca). Su actual Wa'an es el señor Segundo Robinson Pua Pizango.

Desde hace más de 5 años y como parte de la nación Shawi viene ejerciendo su autogobierno a partir de la autodeterminación (enmarcado en los instrumentos jurídicos internacionales debido a los vacíos legales en el Perú) con la constitución de su Gobierno Territorial Autónomo y la elección de su primera autoridad máxima el Mashuin.

En este contexto la nación Shawi ha iniciado el proceso de ordenamiento interno con la elaboración y validación de su estatuto interno y su propuesta de Zonificación ecológica y económica, la misma que identifica a su territorio clasificado de la siguiente manera: Zona restringida, zona ribereña, zona de aprovechamiento esporádico y fortalecimiento espiritual, zona de aprovechamiento múltiple y para la transmisión de conocimientos, zona de aprovechamiento socioeconómico la zona de pesca y protección de especies acuáticas. Siendo que el territorio titulado de la comunidad de Nueva Esperanza se encuentra clasificado dentro de las zonas denominadas: Zona de Aprovechamiento Múltiple y para la Transmisión de Conocimientos, Zona de aprovechamiento Socioeconómico y Zona Ribereña.

En este mismo contexto y en la búsqueda del aseguramiento de la continuidad de la existencia biofísica de los integrantes de la nación Shawi, teniendo como base inseparable el sistema simbiótico hombre-naturaleza, el cual se proyecta al logro de buen vivir, el Gobierno Territorial Autónomo junto a la organización regional (CORPI-SL) en el marco del Proyecto PIP 1: “Mejoramiento de los servicios de apoyo al aprovechamiento sostenible de la biodiversidad de los ecosistemas en el paisaje forestal del corredor Tarapoto-Yurimaguas en los departamentos de San Martín y Loreto” (Código Único 2380976) han firmado un contrato con el Programa Nacional de conservación de Bosques para la Mitigación del Cambio Climático en septiembre de 2022 (contrato N° 041-2022-FIP BID/CORPI-SL), con la finalidad de elaborar planes de Vida en 11 Comunidades Nativas de la nación Shawi ubicadas en la provincia de Alto Amazonas, región Loreto en la que se incluye a la comunidad de “Nueva Esperanza” como beneficiaria.



A stylized handwritten signature in blue ink, located in the bottom right corner of the page.

El presente plan de vida de la comunidad nativa Nueva Esperanza es un instrumento de planificación propia, que se elaboró de manera participativamente, a partir de la reflexión sobre el presente y el pasado, la relación con su territorio y respondiendo principalmente a tres preguntas: ¿quiénes somos?, ¿qué buscamos? ¿cómo lo hacemos? uno de los objetivos de este documento es servir como instrumento de articulación con las herramientas de planificación del Estado y otros actores externos a la comunidad y a la nación Shawi.

Este documento refleja toda la información recopilada en campo en concordancia con los términos de referencia del contrato del servicio para su elaboración y en concordancia con el plan de trabajo propuesto para su ejecución, teniendo en cuenta las metodologías y herramientas establecidas.

En la etapa de diagnóstico el equipo técnico visitó la comunidad de Nueva Esperanza en el mes de noviembre del año 2022, la información recopilada se realizó teniendo en cuenta 4 componentes o dimensiones: Territorio y medio ambiente, socio-cultural, económica y política, lo que permitió obtener datos de la comunidad respecto a población y su estructura poblacional, grupo étnico, organizaciones internas, servicios básicos (educación, salud, saneamiento), relacionamiento con actores externos, medios de comunicación, toma de decisiones, autoridades y liderazgos, principales actividades productivas y de aprovechamiento de los recursos naturales, espacios donde desarrollan actualmente las actividades, cantidad de población involucrada por actividad, tiempo que implica cada actividad diferenciada por grupos de interés (calendarios de actividades), formas de comercio de los productos (mercados, nivel de intervención en la cadena productiva), medios de transporte de productos, condiciones de accesibilidad, cantidad de bosques, niveles de deforestación y tendencias, sistemas de vigilancia de bosques, impactos al bosque por las actividades productivas y de aprovechamiento, organización y formalización del aprovechamiento de los bosques y estado del aprovechamiento de los bosques (multas, sanciones u otros).

En la etapa de planificación para alcanzar la visión comunal el equipo técnico visitó la comunidad de Nueva Esperanza en el mes de marzo del presente año, en esta etapa se trabajó con la información recopilada en la etapa de diagnóstico y evaluación comunal; se presentó ante la comunidad la información resumida y sistematizada de la historia comunal, se hizo también la presentación de las matrices por cada dimensión, mostrando los problemas y sus niveles de prioridad establecidas, las causas, los efectos y las potencialidades, así como los retos y aliados que podrían contribuir en la mejora de la situación encontrada, durante la presentación se recibieron los aportes, correcciones y sugerencias por parte de los asistentes lo cual permito realizar la complementación necesaria a la información presentada. Así mismo la información presentada en este espacio de trabajo permitió realizar la reflexión colectiva sobre la identidad y las condiciones de vida de la comunidad, es decir una reflexión entre los presente sobre su situación pasada y presente, así como también la forma como ellos anhelan o perciben el futuro de la comunidad y de sus miembros, lo que permitió desarrollar una visión del futuro, basada en las fortalezas y retos identificados por la comunidad.

Con todo este proceso previo, la comunidad junto al equipo técnico, realizó la construcción participativa de la planificación estratégica para alcanzar la visión comunal, a partir de la visión y de acuerdo a los problemas identificados por cada dimensión se estableció las actividades y su priorización respectiva sometida a votación luego de la interpretación y análisis de las principales problemáticas y necesidades de la comunidad, lo cual dio como resultado el Plan de Vida 2023 – 2033 de la comunidad nativa Esperanza.



II. INTRODUCCIÓN.

Los moradores de la comunidad nativa Nueva Esperanza como parte de la nación originaria Shawi tienen derecho a definir como quieren vivir dentro de su territorio, basado en un ideal propio ordenado y concertado, conservando y cultivando su cultura heredada de sus ancestros; así como también de contar con un territorio seguro, que permita a sus miembros la búsqueda de su desarrollo social y económico, aprovechando de manera sostenible los recursos del bosque, contribuyendo así a la mitigación del cambio climático y garantizando su seguridad alimentaria.

Este plan de vida es un documento guía para la gestión de la comunidad, la misma que se construyó participativamente a partir de la reflexión colectiva sobre el pasado, el presente y de lo que anhelan para su futuro, este Plan de Vida establece la visión de desarrollo de la comunidad desde la percepción colectiva de sus miembros, planteando objetivos realizables en un tiempo determinado. Este plan de vida contiene información sobre la comunidad, su cultura, sus recursos, la relación con el bosque, sus fortalezas y retos, así como la información acerca de los deseos o proyectos que la comunidad quiere lograr para mejorar su calidad de vida a corto, mediano y a largo plazo.

Complementa al presente documento, como anexo, las actas de las reuniones comunales llevadas a cabo durante el proceso de elaboración del plan de vida, la elaboración del presente plan de vida estuvo bajo la responsabilidad de un equipo de personas, entre autoridades, líderes comunales, líderes indígenas y profesionales de CORPI-SL.



A stylized, handwritten signature in blue ink, located in the bottom right corner of the page.

III. HISTORIA DE LA COMUNIDAD.

Según cuenta el Sr. Kimistong Viena Burga, Teniente Gobernador de la comunidad, que en el año 1962 la comunidad fue fundada por el padre Vicente Inchausqui, que llegó en obra de caridad, posteriormente llegan otras familias provenientes del río Pastaza, quienes fueron los primeros habitantes, cerca de estas familias vivía un comerciante que tenía un fundo de nombre Nueva Esperanza, por el cual decidieron nombrar la comunidad Nueva Esperanza. Meses después estas familias deciden trasladarse a otro territorio, donde actualmente se ubica la comunidad nativa Nueva Esperanza, donde empezaron a construir sus pequeñas chozas y chacras de yuca y plátano las cuales son productos básicos para la alimentación diaria. Luego se crea la primera escuela N° 62138. En el año 1964, llegaron otras familias a posesionarse, con el permiso de la comunidad. El 11 de enero de 1978 se otorga el título de propiedad a favor de la comunidad Nueva Esperanza con Resolución Ministerial N° 067-78-DGRA-AR. En el 2011 se crea el Puesto de salud Nueva Esperanza IPRESS I-1 seguidamente en el 2012 se crea el nivel de educación inicial, en el 2015 se crea el nivel secundario, 2018 se ejecuta el proyecto de FONCODES siembra y producción de Cacao y el 2022 se realiza la elaboración del plan de vida con CORPI SL.

Cuadro 01: Fechas e hitos de la comunidad nativa Nueva Esperanza.

LÍNEA DE TIEMPO DE LA COMUNIDAD NATIVA NUEVA ESPERANZA	
AÑO	EVENTO
1962	<ul style="list-style-type: none">- La comunidad fue fundada por el padre Delfín Mendoza, que llegó en obra de caridad.- Posteriormente llegan otras familias provenientes del río Pastaza- se crea la escuela primaria N° 62138.
1964	<ul style="list-style-type: none">- llegaron otras familias y amigos a posesionarse, con el permiso de la comunidad.
1978	<ul style="list-style-type: none">- El 11 de enero se otorga el título de propiedad la comunidad de Nueva Esperanza con Resolución Ministerial N° 067-78-DGRA-AR.
2011	<ul style="list-style-type: none">- Creación del Puesto de salud Nueva Esperanza IPRESS I-1
2012	<ul style="list-style-type: none">- Se crea el nivel de educación inicial
2015	<ul style="list-style-type: none">- Se crea el nivel de educación secundaria.
2018	<ul style="list-style-type: none">- Ingresa FONCODES para la ejecución del proyecto de Cacao
2022	<ul style="list-style-type: none">- Elaboración de PLAN DE VIDA COMUNAL por CORPI SL.

Fuente: Elaborado por CORPI - SL- 2022.

IV. DIAGNÓSTICO Y EVALUACIÓN COMUNAL.

4.1. LA COMUNIDAD.

4.1.1. Ubicación y extensión de la comunidad.

La comunidad nativa Nueva Esperanza se ubica en el Distrito de Balsapuerto, Provincia de Alto Amazonas, Departamento de Loreto; a la margen derecha del río Cachiyacu, cerca de la desembocadura en el río Paranapura, a 12.7 km al nor este de la localidad de Balsapuerto, cuenta con una extensión territorial de 3,079 ha según su título de propiedad otorgado por Resolución Ministerial N° 067-78-DGRA-AR, el 11 de enero de 1978.

Mapa N°01: Mapa de ubicación de la comunidad.

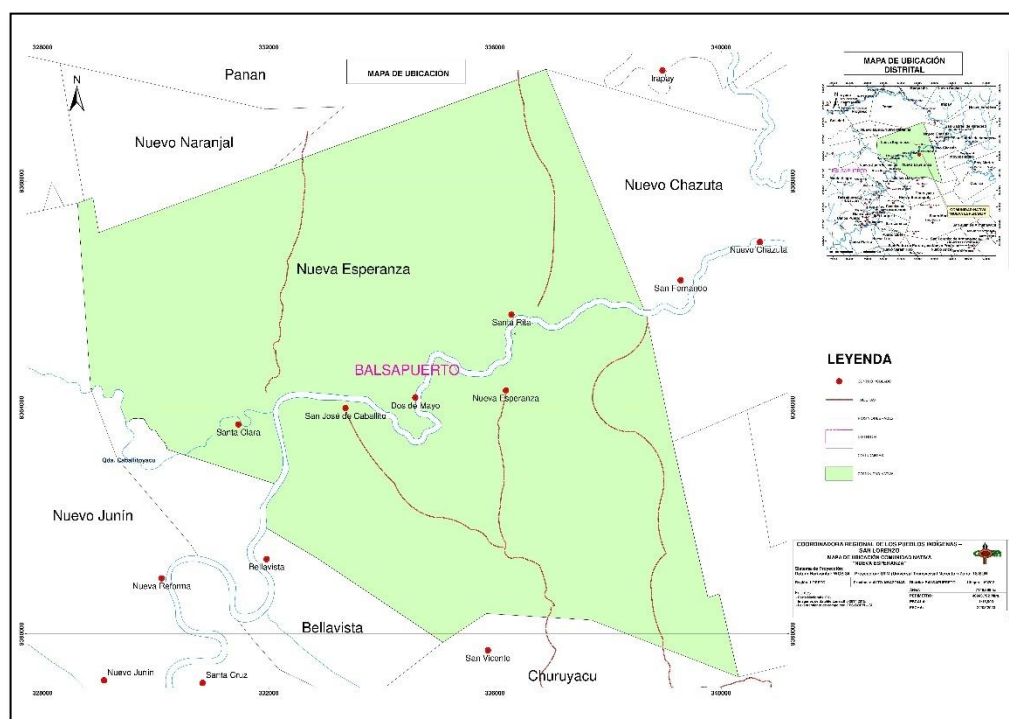

Fuente: Elaborado por CORPI - SL- 2022.

Colindantes de la Comunidad Nativa Nueva Esperanza.

Por el Norte: CC. NN Nuevo Mundo, Nuevo Naranjal, Irapay y Maranatha.

Por el Sur: Con los terrenos de la CC. NN Churuyacu.

Por el Este: Con terrenos de la CC. NN Nuevo Chazuta.

Por el Oeste: Con terrenos de la CC. NN Bellavista.

4.1.2. Acceso a la Comunidad.

Para llegar a la comunidad de Nueva Esperanza, desde la ciudad de Yurimaguas, se debe de seguir la siguiente ruta:

El acceso a la comunidad es primero vía terrestre (carretera Yurimaguas – Balsapuerto), partiendo desde la ciudad de Yurimaguas hasta el distrito de Balsapuerto recorriendo aproximadamente una hora con treinta minutos de viaje, luego desde Balsapuerto vía fluvial, aguas abajo por el río Cachiyacu en bote motor peque (15Hp), hasta la comunidad nativa Nueva Esperanza recorriendo aproximadamente tres horas de viaje.

Mapa N°02: Mapa de acceso a la comunidad.

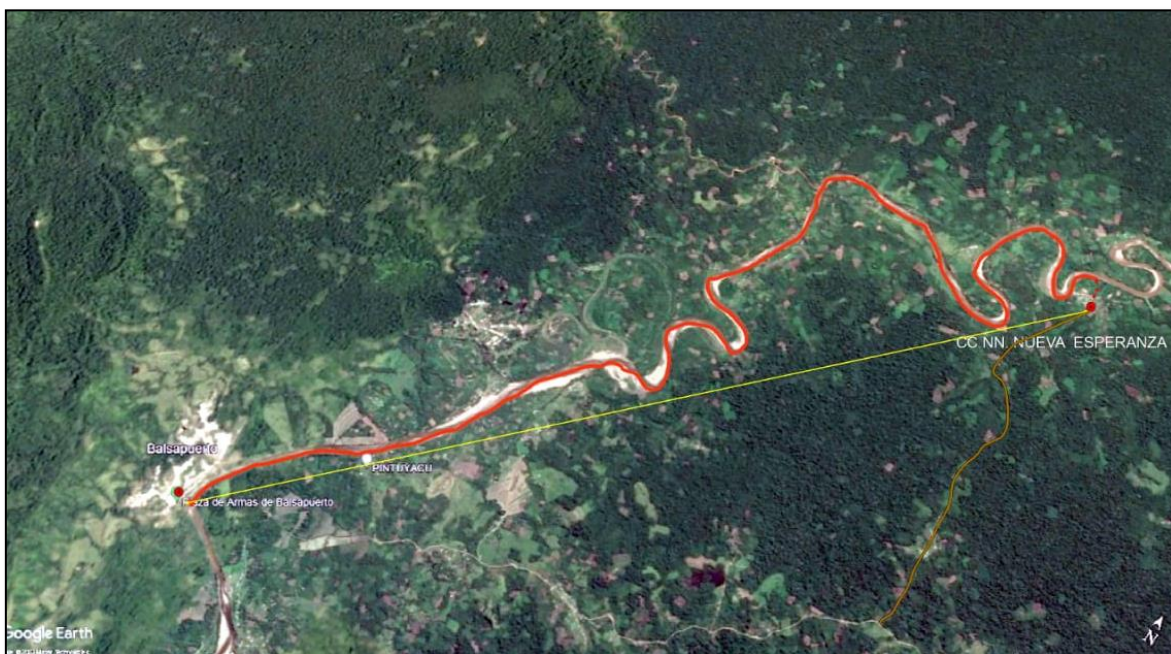

Fuente: Elaborado por CORPI SL-2022.

4.1.3. Organización comunal.

La comunidad nativa Nueva Esperanza no está afiliada a ninguna federación, pero consideran pertenecer a CORPI-SL, la organización que brindan el soporte y apoyo en algunas necesidades que tiene la comunidad. El estatuto que rige a la comunidad desde su reconocimiento hasta el momento no ha sido actualizado. La asamblea comunal es la máxima autoridad de toma de decisiones en la comunidad, en ella, se debaten y toman acuerdos importantes para la convivencia en la comunidad. La participación de los comuneros y comuneras empadronados en este espacio es relativamente activa, participan aquellos comuneros y comuneras que son mayores de 18 años y sin distinción de género. De la misma manera, se programan asambleas extraordinarias de acuerdo a la necesidad o coyuntura del momento. La junta directiva de la comunidad es elegida en la asamblea general, la cuales tiene una duración de 2 años. Las cuales está distribuidas de la siguiente manera:

Cuadro 02: Junta Directiva Comunal vigente

Cargo	Apellidos y nombres	DNI
WA'AN	Pua Pizango Segundo Robinson	74605345
VICE WA'AN	Vásquez Chanchari Hugo	05597303
SECREATARIO DE ACTAS	Huayunga Pizango Mario	48136545
TESORERO	Inuma Huansi Jose	43371920
VOCAL	Huayunga Pizango Wilson	45572711

Fuente: Elaborado por CORPI SL -2022.

Cuadro 03: Funciones de la Junta Directiva Comunal.

AUTORIDADES	FUNCIONES
ASAMBLEA COMUNAL	<ul style="list-style-type: none"> - Toma de decisiones - Elección de la junta directiva - Acuerdos comunales - Información a la comunidad
JUNTA DIRECTIVA COMUNAL	
WA'AN	<ul style="list-style-type: none"> - Representar legalmente a la comunidad. - Convocar y presidir las Asambleas Generales - Conducir la Gestión Comunal - Resolver asuntos urgentes de la comunidad - Otras que asigne la Asamblea.
VICE WA'AN	<ul style="list-style-type: none"> - Remplaza al jefe cuando se ausenta. - Organizar y coordinar comisiones bajo responsabilidad. - Otras que le asigne el jefe comunal.
SECRETARIO COMUNAL	<ul style="list-style-type: none"> - Redacta las actas de las sesiones de la Asamblea General. - Llevar el Libro de Actas - Llevar y actualizar el padrón de socios de la comunidad. - Llevar el archivo de la documentación administrativa.
TESORERO COMUNAL	<ul style="list-style-type: none"> - Rendición de fondos de la comunidad - Llevar el Libro de Contabilidad - Firmar con el jefe comunal los libros contables. - Efectuar el cobro de aportaciones, cuotas o multas acordadas. - Custodiar los fondos económicos. - Otras que se le asigne por Asamblea.
PRIMER VOCAL 1	<ul style="list-style-type: none"> - Reemplazar temporalmente a los miembros de la Junta Directiva de ser el caso. - Desempeñar las comisiones o encargos que le asigne la Junta Directiva y/o Asamblea General

Fuente: Elaborado por CORPI SL –2022.

La comunidad cuenta organizada con órganos de asesoría y lo conforman los siguientes:

Agente Comunal: Armando Inuma Huiñapi

Teniente gobernador: Kimistong Viena Burga

4.1.4. Situación físico legal.

La comunidad nativa Nueva Esperanza en la actualidad se encuentra reconocida por la Superintendencia nacional de Registros Públicos (SUNARP) lo cual garantiza la integridad de su territorio y manejo autónomo del mismo.

CUADRO 04: SANEAMIENTO REGISTRAL

COMUNIDAD	RECONOCIMIENTO	TÍTULO DE PROPIEDAD	INSCRIPCIÓN EN LOS REGISTROS PÚBLICOS	LUGAR REGISTRAL	CREDENCIAL	OTROS
Nueva Esperanza	SI	R.M. N° 067-78-DGRA-AR, el 11 de enero de 1978.	SI	Sede Tarapoto	Si	Cuenta con Título.

Fuente: Elaborado por CORPI-SL-2022.

4.2. DIMENSIONES EVALUADAS.

4.2.1. Dimensión Socio - Cultural.

4.2.1.1. Población.

El total de la población de Nueva Esperanza es de 264 habitantes. Esta cifra considera a todos los habitantes de la comunidad, incluyendo a los niños y niñas de todas las edades.

Cuadro 05: Distribución de la población actual

Nº Habitantes	Nº Hombres	Nº Mujeres	Nº Niños	Nº niñas	Familias	Viviendas
264	66	84	56	58	68	60

Fuente: Libro padrón de la comunidad de Nueva Esperanza.

4.2.1.2. Vivienda.

En la Comunidad Nativa Nueva Esperanza existen 60 viviendas están distribuidas de tal manera que entre una vivienda y otra existe una separación que varía entre 2 metros a más. Las viviendas están construidas con madera de Tornillo y Cumala, entre otras especies de la zona, el techo se construye con hojas de yarina, irapay como también de calamina, así mismo el piso se construyen de especies maderables de la zona, elevados o al ras del suelo; todas ellas generalmente cuentan con construcciones adicionales destinadas para la cocina, el lugar de descanso; por lo tanto, es posible ver más de una construcción que conforman cada vivienda familiar.

Foto 01: Viviendas de la comunidad Nueva Esperanza

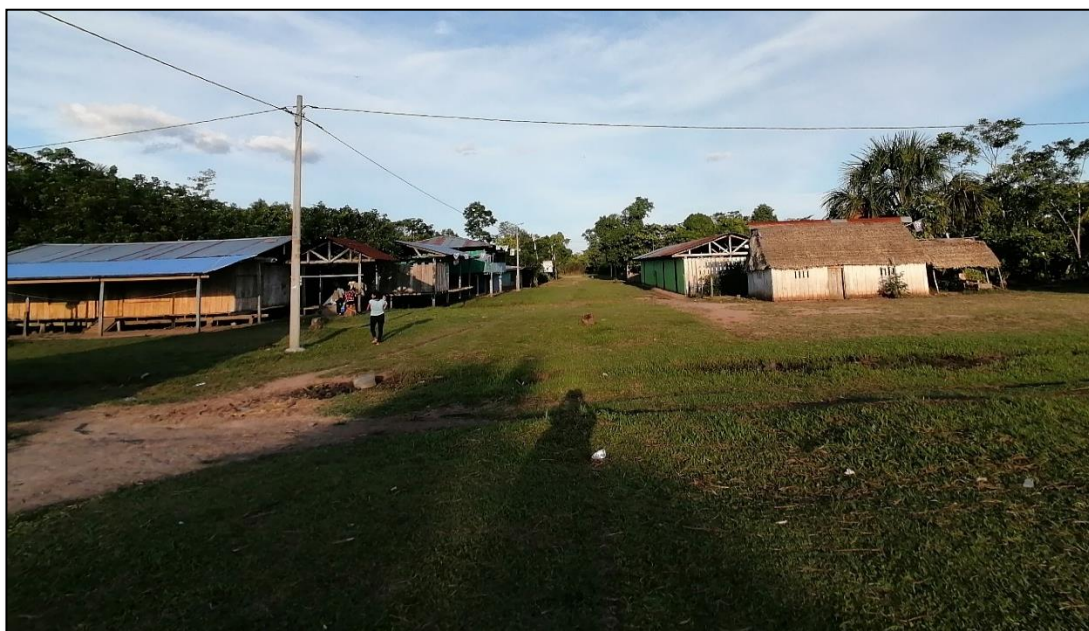

Fuente: Elaborado por CORPI-SL-2022.

La comunidad se encuentra distribuida de acuerdo a los espacios que cada familia hace uso, cuenta con su campo deportivo lo cual sirve como referencia para que las demás viviendas se vayan ubicando. Es así que la mayoría de las casas están ubicadas en el perímetro de la cancha, existen también viviendas que se encuentran alejadas del núcleo comunal. Las familias de la comunidad realizan la preparación de sus alimentos utilizando como fuente de energía los recursos de su entorno (leña), tales como árboles secos de

chacras cercanas a la comunidad, en la mayoría de las viviendas se ven cocinas artesanales, pero también existen cocinas a gas para la preparación de sus alimentos.

4.2.1.3. Saneamiento.

La Comunidad Nativa Nueva Esperanza no cuenta con un sistema de agua potable, ni desagüe se abastece de agua de río cachiya y de pozos artesianos manuales lo cual genera la aparición de enfermedades como las diarreas, al consumir agua de mala calidad siendo los niños los más afectados.

Foto 02: Fuente de la CN Nueva Esperanza



Fuente: Elaborado por CORPI-SL-2022.

La Comunidad Nativa Nueva Esperanza no cuenta con un plan de manejo de residuos sólidos, los desperdicios, son arrojados al río, quemados o son tirados en los bosques, lo cual genera cierta contaminación del mismo en el entorno, siendo un potencial foco infeccioso.

4.2.1.4. Servicios básicos.

Salud Indígena.

En la Comunidad Nativa Nueva Esperanza aún practican curaciones ancestrales con plantas medicinales y otros, estas prácticas son realizadas por los pobladores más adultos o también llamados sabios o chamanes. Dichas personas realizan la preparación de remedios para diferentes enfermedades como es el caso de infecciones estomacales, diarrea, quebraduras, dolor de cabeza, hechizos, etc. No se puede estimar una cantidad exacta de atenciones por mes ya que los pobladores no se enferman constantemente, ellos consumen esos remedios que les ayuda a prevenir las enfermedades. Usan su cosmovisión para curarse de sus males; el ajo sacha, copaiba, sangre de grado, piripiri, ayahuasca, matico, miel, jengibre, piñón colorado, sacha culantro, limón, toronja, miel, hojas de guaya, chuchuhuasi, sacha wiro, malva, pampa orégano, mucura, hierva luisa, corteza de abuta, verbena, etc.

Salud Estatal.

El Puesto de Salud Ipress I-1 Nueva Esperanza, cuenta con dos técnicos en enfermería: Pedro Andoa Jesús, José Gonzales y un técnico en laboratorio

Astolfo Pérez Burga. Su infraestructura consta de paredes de cemento, el techo de calamina y el piso de cemento. cuenta de siete ambientes: Sala de espera, Tópico, Área niño, Obstetricia (control de gestantes), Laboratorio y dos servicios higiénicos. De acuerdo a la información brindado por el Técnico Enfermero Pedro Andoa Jesús los comuneros asisten también en caso de Enfermedades Diarreicas Agudas, Enfermedades Metaxenicas como el dengue y la malaria.

Foto N°03: Puesto de Salud IPRESS I-1 Nueva Esperanza.



Fuente: Elaborado por CORPI-SL-2022.

Electricidad.

La Comunidad Nativa Nueva Esperanza cuenta con sistema de fluido eléctrico suministrado por la Central Hidroeléctrica del Mantaro.

Comunicación y conectividad.

En cuanto a la comunicación telefónica móvil, la comunidad Nueva Esperanza cuenta con este servicio, el cual les permite comunicarse con personas o familiares que se encuentran fuera de la comunidad. Lamentablemente la comunidad no cuenta los demás servicios básicos que podrían mejorar las condiciones de vida de sus familias.

Cuadro 06: Servicios existentes en la comunidad nativa Nueva Esperanza

Servicios	Existe en la comunidad	No existe en la comunidad
Alumbrado público.	X	
Luz eléctrica.	X	
Panel solar.		X
Generadores o grupos electrógenos.	X	
Pozos.		X
Piletas públicas de agua.	X	
Recojo de basura.		X
Agua Potable.		X
Botadero de basura.		Cada familia tiene su propia

Servicios	Existe en la comunidad	No existe en la comunidad
		zona para botar la basura a la intemperie, hueco).
Telefonía pública.		X
Telefonía celular.	Movistar	
Radiofonía.		X
Alto parlante.		X
Letrinas.	X	Es a campo libre
Local comunal.	X	
Local de alguna autoridad, institución u organización comunal.	Puesto de salud Inicial Primaria Iglesia evangélica	
Cancha deportiva.	X	
Movilidad comunal.		X

Fuente: Elaborado por CORPI-SL-2022.

Educación.

En la comunidad nativa Nueva Esperanza cuenta con tres niveles de Educación (inicial, primaria y secundaria), el nivel inicial cuenta con dos docentes, el nivel primario cuenta cuatro docentes de los cuales tres son bilingües y en el nivel secundario cuenta con 15 docentes entre contratados y nombrados, depende administrativamente de la UGEL Alto Amazonas. Las clases se dictan en idioma Shawi y Castellano.

Cuadro 07: Población estudiantil Comunidad Nativa Nueva Esperanza.

Nivel	Varones	Mujeres	Total
Inicial	8	14	22
Primaria	58	63	58
secundaria	53	47	65

Fuente: Elaborado por CORPI-SL-2022.

4.2.1.5. Características culturales.

La comunidad nativa Nueva Esperanza pertenece al pueblo indígena Shawi, que posee un conjunto de manifestaciones y expresiones propias de su cultura y su legado histórico, que hasta la fecha mantienen mediante la práctica cotidiana en el entorno familiar de forma esporádica y masiva en festividades comunales.

El pueblo Shawi está distribuido en la cuenca de los ríos Maraón y Huallaga y la Cordillera Cerro Escalera que separa el río Mayo del río Paranapura, en las cuencas de los ríos Cahuapanas, Paranapura (Yanayacu, Armanayacu y Cachiyacu) y Sillay, también existen poblaciones situadas en la cuenca de río Shishinahua, sus comunidades están dentro de las Provincias Datem del Maraón y Alto Amazonas, en el Departamento de Loreto esencialmente en

las límites de los distritos de Cahuapanas, Jeberos, Balsapuerto, Santa Cruz, Teniente César López y el distrito de Yurimaguas, también se encuentran ubicados en el departamento de San Martín esencialmente en la provincia de Lamas.

Para el poblador Shawi el territorio es un sistema de vida donde está presente el Dios Kumpanama, su relación con el territorio y sus recursos es muy fuerte porque de ello depende la vida.

Para los Shawi Kumpanama es proveedor de sabiduría en todo tipo de trabajo, el lí wa'yan es un ser del agua que provee peces para el alimento de la población, el Taranpi, Wayanusa y el Tanan Wa'yan que son espíritus del bosque, cuidan los caminos, campamentos y son guardianes de los animales. Ka'yura es la maestra de las mujeres quien les enseña las destrezas para la elaboración de la pampanilla y cerámicas. Wahkui es un ave que antes fue una anciana sabia en agricultura, tiene relación con el suelo, la producción, cosecha y conservación de semillas, Na'pi es la piedra que se encuentra en las alturas de los ríos y quebradas que según la creencia Shawi provee de energía y larga vida a la persona que toma baños con estas piedras por las mañanas.

En la actualidad solo algunas mujeres se pintan el cuerpo con huito para asistir a algunas fiestas, ya sea para el aniversario comunal, San Juan y carnaval principalmente.

Los varones algunas veces utilizan achiote para pintar su rostro, la principal bebida de la nación Shawi es el masato hecho de yuca y la chicha de maíz, las mujeres utilizan como traje típico la pampanilla y la cotona y los varones la pana'ira (atuendo que cruza sobres los hombros).

4.2.1.6. Saberes Ancestrales.

Idioma.

En la comunidad nativa de Nueva Esperanza se habla el idioma Shawi y también el castellano, sin embargo, la que predomina en la comunidad y con la que mayormente se comunican en todos los espacios sociales y relaciones interpersonales, (como en el colegio, asambleas comunales, dentro del grupo o seno familiar) es el castellano.

Caza y pesca.

La caza lo desarrollaban mayormente los varones de la comunidad con mucha habilidad y destreza para cazar a los animales silvestres (majas, añuje, venado, sajino, sachavaca etc.), y lo realizan en bosques primarios, teniendo en cuenta las huellas de los animales, los frutos que consumían y las llamadas colpas, donde se agrupaban y se podía cazar con facilidad a través de la escopeta. Lo realizaban una vez por semana o quincenal.

La pesca, se realizaba semanalmente, lo desarrollaban los comuneros (as) para capturar los peces de los ríos, quebradas y tahuampas (boquichico, palometa, bujurqui, carachama, liza, sábalo, bagre, etc.) existentes en el territorio comunal, donde se organizan en grupo, para realizar esta actividad utilizan, redes, flechas, anzuelos o venenos naturales como la Huaca y el Barbasco.

Artesanía

La comunidad de Nueva Esperanza aun practica la artesanía, es desarrollada por las mujeres Shawi, para realizar esta actividad extraen del bosque las sogas de Tambishi, que son los insumos necesarios para tejer canastas, que



utilizan para acarrear sus productos de las áreas de cultivos hasta la comunidad. Como también elaboran mocahuas hechas de Arcilla y apacharama, que utilizan para servir el masato o chicha.

Danzas y cantos.

Esta actividad mayormente es realizada en los colegios por los niños cuando hay celebraciones de días importantes en la comunidad (día de la madre, día del padre, San Juan, fiestas patrias, navidad y año nuevo, etc)

Ceremonias

Las ceremonias ancestrales propiamente de la comunidad no lo realizan, debido a que ya se están perdiendo este tipo de costumbre. Las únicas actividades de celebración son las fiestas tradicionales como carnaval, día de la madre, día del padre, San Juan, fiestas patrias, navidad y año nuevo.

Medicina tradicional

En la comunidad se practica desde tiempos la medicina tradicional, por los comuneros sabios que son los chamanes de la comunidad, quienes preparan remedios utilizando plantas medicinales que son suministrados de acuerdo a la edad, esta práctica se transmite de generación a otra, siguiendo los pasos de la preparación y dosis adecuada. Las plantas más utilizadas son la Malva, Sacha Ajos, Yerba Luisa, Jengibre, Uña de gato y la Mucura. A continuación, se detalla el modo de preparación la enfermedad que cura.

- **Malva:** se utiliza para dolor de cabeza y fiebre, se prepara mediante el triturado, se lava la cabeza y se pone a reposo.
- **Sacha ajos:** se utiliza para curar gripe y tos, se prepara a través de agua y se tritura, se filtra la solución y se toma a nivel de pequeños recipientes y se convida.
- **Yerba Luisa:** se utiliza para curar fiebre, de sus hojas se prepara a una infusión, se suministra al enfermo y se pone reposo.
- **Jengibre:** se utiliza para curar la Gripe, se ralla y se extrae la solución, suministrando al paciente en recipientes pequeños.
- **Uña de Gato:** se utiliza para curar bronquitis, se extrae las cortezas y se somete a cocción, la solución se convida al paciente (niños) en pequeñas proporciones.
- **Piri piri:** se utiliza para lisiaduras, se extrae las papitas de las raíces, se ralla y somete a cocción y se toma y otra porción rallada se cubre la parte afectada.
- **Renaquillo:** se utiliza para curar Hernia, se extrae la corteza, se machaca y se hecha en la parte afectada.
- **Mucura:** se utiliza para combatir la brujería, se extrae las hojas se tritura con agua y se baña al paciente.
- **Verbena:** sirve para desparasitar.

Uso del tiempo en la comunidad

En la Comunidad Nativa Nueva Esperanza las faenas se realizan los días particulares o de acuerdo a la urgencia de la comunidad, existen dos tipos de faena comunal la minga; el **mañaneo** que obedece a un requerimiento comunal; y **las mingas** obedecen a un requerimiento individual o familiar. Las faenas comunales se realizan cuando hay situaciones que lo requieran, como librar espacios comunales, abrir caminos o trochas, mantenimiento del local comunal entre otros.

Cuadro 08: Roles que cumple la familia.

NIVEL	TIPO DE TRABAJO	FINALIDAD DEL TRABAJO COMUNAL	CADA CUANTO TIEMPO	ROL QUE CUMPLEN LOS VARONES	ROL QUE CUMPLEN LAS MUJERES	ROL QUE CUMPLEN LOS JOVENES	ROL QUE CUMPLEN LOS ANCIANOS
NIVEL FAMILIAR	<ul style="list-style-type: none"> ✓ Cocinar. ✓ Pescar. ✓ Cultivar. ✓ Lavar. ✓ Cazar. 	<ul style="list-style-type: none"> ✓ Sustento familiar. ✓ Mantener la familia. 	<ul style="list-style-type: none"> ✓ Cultivan cada 2 días. ✓ Cocinan todos los días. ✓ Pescan en temporada. ✓ Cazan a temporadas. 	<ul style="list-style-type: none"> ✓ Traen leña. ✓ Cultivan chacra. ✓ Construyen casa. ✓ Van a cazar. ✓ Van a pescar. ✓ Ayudan al hogar. 	<ul style="list-style-type: none"> ✓ Cocinan. ✓ Lavan ropa. ✓ Limpian la casa. ✓ Prepara masato. ✓ Cuida los hijos. ✓ Siembra su chacra. ✓ Cose la ropa. 	<ul style="list-style-type: none"> ✓ Ayuda a mama. ✓ Ayuda a papa. ✓ Van al deporte. ✓ Estudian. ✓ Contribuyen con el hogar. 	<ul style="list-style-type: none"> ✓ Tejen su tarrafa. ✓ Crían gallina. ✓ Brindan sabiduría.
NIVEL COMUNAL	<ul style="list-style-type: none"> ✓ Faenas. ✓ Mingas. 	<ul style="list-style-type: none"> ✓ Para ver limpio la comunidad. ✓ Para limpiar la chacra. ✓ Construir una vivienda. 	<ul style="list-style-type: none"> ✓ Faenas generales mensual. ✓ Eligen un día en la mañana es una vez a la semana. 	<ul style="list-style-type: none"> ✓ Los varones cultivan. ✓ Coordinan para el próximo trabajo de faena. 	<ul style="list-style-type: none"> ✓ Las mujeres barren y limpian el desmote. Las mujeres también llevan masato. ✓ Opinan también en las reuniones. 	<ul style="list-style-type: none"> ✓ Participan en las faenas. ✓ Participan en las mingas. 	<ul style="list-style-type: none"> ✓ Ya no participan en las actividades de la comunidad. ✓ Todo es voluntario.

Fuente: Elaborado por CORPI-SL-2022.



En las faenas de la comunidad los trabajos son distribuidos por las autoridades comunales, quienes designan a los hombres los trabajos más pesados y a las mujeres los trabajos menos pesados, tal como se puede apreciar en el cuadro anterior.

Participación de la mujer.

Históricamente la población Shawi les dio un valor subalterno a las mujeres, por eso se observa que las mujeres son designadas en el cuidado de los hijos y la preparación de alimentos. En el caso de los hijos, son llevados a la chacra para que ayude a sus padres en ella. Mientras tanto las niñas se quedan con la mamá para que ayuden en los quehaceres de la casa, algunos jóvenes continúan con sus estudios si el padre tiene posibilidades económicas para sustentarlos.

Calendario Comunal

En el desarrollo de la cosmovisión indígena de la comunidad nativa de Nueva Esperanza maneja un calendario comunal de la celebración cultural y social, donde la comunidad se organiza y desarrollan actividades en referencia a cada celebración, mediante el uso de sus costumbres, dicho cuadro de festividades se describe a continuación:

Cuadro N° 09: Calendario de Festividades sociales

FESTIVIDAD CULTURAL Y SOCIAL				
Enero	Mayo	Junio	Julio	Diciembre
01 de enero , se celebra la venida del año Nuevo en la comunidad nativa Shawi.	13 de mayo , celebran el día de la madre	24 de junio , se celebra el día de san juan	28 de Julio , se celebra las fiestas patrias en la comunidad.	24 de diciembre , se celebra el día de la Navidad.

Fuente: Elaborado por CORPI-SL-2022.

Calendario Estacional.

Los comuneros y comuneras de la comunidad nativa Nueva Esperanza describen como realizan sus actividades tanto en actividades agrícolas, caza y pesca. Se recolectó información con la participación de grupos de hombres y mujeres donde describen los productos, las épocas de siembra y cosecha que realizan en productos agrícolas, utilizando un calendario estacional. Como se muestra en el siguiente cuadro.

Cuadro N° 10: Calendario estacional de los productos agrícolas

Cultivo	Meses											
	Enero	Feb	Marzo	Abr	Mayo	Junio	Julio	Agos	Set	Oct	Nov	Dic
Yuca	Siembra					Cosecha						
Plátano	Todo el año											
Maiz					Siembra							
Maní					Siembra			Cosecha				
Arroz			Siembra					Cosecha				
Pepino							Siembra				Cosecha	
Sandia								Siembra			Cosecha	
Ají dulce						Siembra			Cosecha			
caihua						Siembra			Cosecha			
Sachapapa	Todo el año											
Papaya					Siembra			Cosecha				
Camote			Siembra			Cosecha						
Cocona							Siembra				Cosecha	
Caña	Siembra					Cosecha						

Fuente: Elaborado por CORPI-SL-2022.

Cuadro N°11: Calendario Estacional de Caza

Especies	Meses											
	Ene	Feb	Mar	Abr	May	Jun	Jul	Ag	Set	Oct	Nov	Dic
majas					X		X					
Añuje						X	X					
Huangana						X						
Sajino						X						
Sachavaca					X							
Venado				X								
Carachupa				X								
Paujil								X				
Perdiz								X				
Motelo					X		X					
Taricaya						X	X					

Fuente: Elaborado por CORPI-SL-2022

En el cuadro N° 11, indica que los animales silvestres son encontrados en los meses de junio y julio.

Cuadro N°12: Calendario Estacional de Pesca

Especies	Meses											
	Ene	Feb	Mar	Abr	May	Jun	Jul	Ag	Set	Oct	Nov	Dic
Boquichico							X	X		X	X	
Palometa							X	X		X	X	
Bujurqui							X	X		X	X	
Carachama				X	X		X	X		X	X	
Liza							X	X		X	X	
Sábalo				X	X		X	X		X	X	
Sardina				X	X		X	X		X	X	
Bagre							X	X		X	X	
Tucunare							X	X		X	X	

Fuente: Elaborado por CORPI-SL-2022

4.2.2. Dimensión Política / Organización comunal.

4.2.2.1. Estructura de gobierno comunal.

A continuación, se presenta la forma en la que se organiza el gobierno comunal. Cabe señalar que el organigrama, se sustenta en las escalas y niveles jerárquicos en los que se viene estructurando la comunidad actualmente, más allá de ser o no la manera adecuada, visto desde una perspectiva externa. Dicho esto, es posible que esta estructura de gobierno comunal, obedezca al desconocimiento de las funciones de las diferentes autoridades comunales.

FIG. 1: ORGANIGRAMA DE LA COMUNIDAD NUEVA ESPERANZA

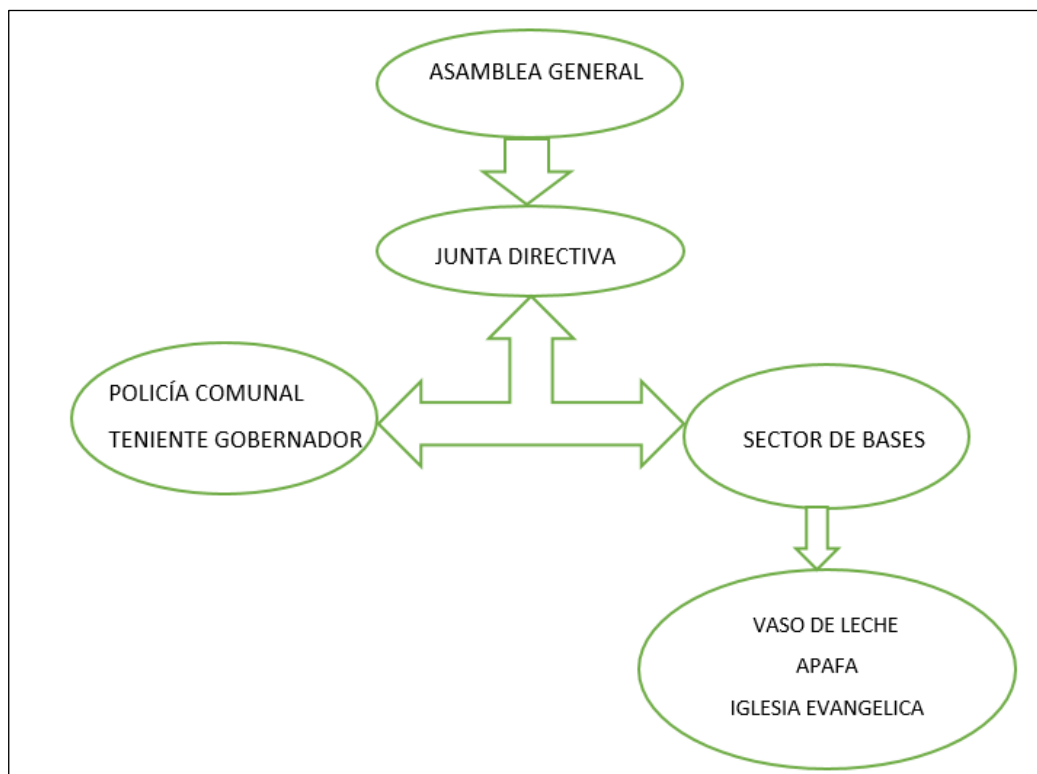

Fuente: Elaborado por CORPI-SL-2022.

La Asamblea comunal es la máxima autoridad, a través de la cual se realiza a la toma de decisiones importantes como la elección de la Junta Directiva, uso de recursos naturales, sanciones y el manejo de la comunidad en general, las decisiones se toman de forma participativa.

La asamblea comunal se realiza para tomar acuerdos, el cual es convocado por las autoridades de la comunidad, por lo general las reuniones son los días laborables o acordados en la asamblea, se hace uso del libro de acta, estatuto y padrón comunal, al comenzar la asamblea se llama lista a todos los asistentes. Durante el desarrollo de la reunión las autoridades comunales presentan los temas a tratar en la asamblea, el jefe comunal, expone la agenda correspondiente para que todos los comuneros se enteren y tome una decisión en consenso y los votos para elegir o determinar una acción en la asamblea se realiza a mano alzada.

Junta Directiva Comunal, es un grupo representativo de la comunidad y la conforman Comuneros y Comuneras, los cuales son elegidos en Asamblea General por votación democrática según el Estatuto y la función que cumple es la de Direccionar, las metas y objetivos de la comunidad, así mismo organizar las

actividades comunales y realizar gestiones a nivel comunal, estos cargos electos tendrán una duración de dos años.

La participación de la población en la asamblea comunal es obligatoria desde la edad de 15 años, hombres, mujeres, todos los adultos están en la obligación de participar, en caso de los ancianos ya no están obligados, pueden participar de forma voluntaria.

Cuadro 13: Funciones de la junta directiva Vigente.

Cargo	Apellidos y nombres	DNI
APU	Pua Pizango Segundo Robinson	74605345
VICE APU	Vásquez Chanchari Hugo	05597303
SECREATARIO DE ACTAS	Huayunga Pizango Mario	48136545
TESORERO	Inuma Huansi Jose	43371920
VOCAL	Huayunga Pizango Wilson	45572711

Fuente: Elaborado por CORPI-SL-2022.

4.2.2.2. Estado de relaciones externas.

En la comunidad nativa de Nueva Esperanza, la relación con actores externos es mínima, no reciben visitas ni apoyo de instituciones u organizaciones que implementen actividades con programas y proyectos en beneficio de la comunidad.

Cuadro 14: Organizaciones e instituciones externas de la comunidad.

Organizaciones e Instituciones Externas	Tiempo que vienen trabajando en la comunidad	Proyectos o actividades implementados en la comunidad	Beneficiarios
CORPI-SL	18 años	Asesoramiento legal y defensa del territorio. Seguimiento al Proceso de titulación de la comunidad Apoyo en la elaboración de Plan de Vida.	La comunidad.
RENIEC.	Desde su creación.	Trámite de DNI y partida de nacimiento.	La comunidad.
FONCODES	4 años	Ejecución de proyecto en producción de Cacao	La comunidad
MINSA	En Jornadas.	Campañas de vacunación. Pruebas de sangre. Planificación familiar. Tratamiento contra anemia. Entrega de medicamentos.	La comunidad.
DISARY	1 año	Internet a domicilio	La comunidad
Gobierno Regional (DRAL).	44 años.	Aprobación del proceso de titulación.	La comunidad.

Fuente: Elaborado por CORPI-SL-2022.

4.2.2.3. Aspecto de Igualdad género en la comunidad.

4.2.2.3.1. Participación de la mujer en la gestión comunal.

Respecto a la asistencia de las mujeres en las asambleas comunales es poca siendo así que en las reuniones de asamblea la mayoría de los participantes son hombres, las mujeres que participan lo hacen porque quieren estar informadas y opinar acerca de los temas en agenda de la asamblea; la participación de las mujeres es mediana y poco participativo.

El rol de la mujer en la comunidad consiste en la preparación de alimentos, y otras necesidades para las actividades comunales, por otro lado, las mujeres participan poco en los diferentes espacios convocados por la comunidad. Sin embargo, continúan asumiendo en su mayoría el rol del cuidado integral de la casa y los niños.

Las mujeres consideran que es importante su participación en la toma de decisiones, puesto tienen una mirada orientada a beneficiar a sus familias. Regularmente las mujeres participan en la toma de decisiones de manera indirecta, Finalmente para favorecer la participación de las mujeres en la toma de decisiones es necesario visibilizar su opinión y su voto, respetándolos y generando facilidades y oportunidades de participación para ellas.

4.2.3. Dimensión: Económica y Productiva.

4.2.3.1. Principales actividades económicas.

La economía de las familias de las comunidades nativas está sustentada por la actividad agrícola, pesca, caza, crianza de animales. En la Comunidad Nativa Nueva Esperanza existe una importante actividad agrícola orientada a la siembra y cosecha de diferentes cultivos para el sustento de la familia puesto que las condiciones geográficas y climatológicas son propicias para la producción.

Agricultura.

La actividad agrícola es el principal sustento económico de la comunidad y sus familias, desde su fundación han sabido aprovechar los recursos disponibles, el uso de la tierra se transmite de una generación a otra, así mismo con el pasar de los años han construido un conocimiento empírico para la siembra y la cosecha de cultivos.

La comunidad aplica la agricultura rotativa es decir una vez sembrado aprovecha dos siembras y cosechas (promedio de 9 meses cada ciclo) para luego dejar descansar la tierra (purma) dos años antes de volver a utilizarla. Las áreas donde desarrollan la agricultura son seleccionadas dentro del territorio comunal por el mismo morador y suele utilizarse entre media y 1.5 hectáreas por familia. Los productos que crecen de manera natural sin mayores cuidados son el aguaje, el ungurahui y el pijuayo.

Más que por un tema establecido por acuerdo comunal, es por un tema de capacidad de manejo, las chacras familiares tienen entre 0.5 y 2 hectáreas donde siembran yuca, plátano, maíz, sachapapa y maní principalmente.

En la actualidad la comunidad busca aprovechar las oportunidades que brindan algunas instituciones del estado y otras organizaciones para dedicarse exclusivamente a la producción de un determinado cultivo.

Cuadro 15: Resultado productos agrícolas que se cultivan en la comunidad de Nueva Esperanza para el consumo humano.

Cultivos	Nombre en lengua nativa	Uso	Cantidad (kg)
Plátano	Pantapi	Autoconsumo	10 racimos
Yuca	Ke'sha	Autoconsumo	paneros
Maíz	Shi'shi	Autoconsumo	paneros
Maní	Nampihuan	Autoconsumo	20 kg
Caña	Washina	Auto consumo	10 unidad
Papaya	-	Auto consumo	10 unidad
Arroz	Aruse	Auto consumo	50 kg
Cocona	-	Auto consumo	2 kg
Camote			1 kg
Sachapapa	-	Auto consumo	1 paneros
Ají dulce	-	Auto consumo	2 kg

Cultivos	Nombre en lengua nativa	Uso	Cantidad (kg)
Caihua	-	Auto consumo	1 kg
Pepino			10 unidades
Sandia	-	Auto consumo	20 unidades

Fuente: Elaborado por CORPOI-SL-2022.

Pecuaría

En el desarrollo de esta actividad de la comunidad, se puede destacar la crianza de animales menores como gallinas, chanchos y patos, esta actividad lo desarrollan las mujeres, de manera empírica en huertas o patios de las viviendas o en las chacras más cercanas a la comunidad.

Pesca Artesanal.

Dentro de las actividades tradicionales de la comunidad la pesca es una de ellas al igual que la caza, la actividad de la pesca provee a las familias de una fuente de alimentación complementaria (proteína) y desarrolla principalmente en el río Cachiyacu.

Las diferentes especies que se puede pescar son: Boquichico, palometa, bujurqui, raya, sábalo, liza, sardina, bagre, llambina, carachama, sábalo, esta actividad lo realizan mayormente los varones, utilizando venenos naturales como la huaca y barbasco, flechas, redes que se usan como trampas ya sea para autoconsumo o la venta.

En el sector donde está ubicada la comunidad los recursos hidrobiológicos son muy escasos, las épocas de mijano ya no se cumplen como en el pasado y no ocurre todos los años, el mijano normalmente llegaba en los meses de agosto y diciembre de cada año, actualmente aparece el mijano cada 2 o tres años pero no trae consigo la variedad de peces que solían traer, las especies que más se pueden encontrar en el mijano en estos últimos años es la ractacara, boquichico y bagres pequeños, ya que durante el recorrido del mijano las comunidades que están aguas abajo también se benefician de este recurso por lo que llega en ínfimas cantidades a la zona del alto Parapapura donde está ubicada la comunidad.

Algunos comuneros en la actualidad realizan esporádicamente actividades de pesca con flechas, redes o tarrafas siendo muchas veces desalentador los resultados debido a que no consiguen el recurso.

En las tahuampas que se forman dentro del territorio comunal algunos pobladores consiguen esporádicamente algunos fasacos, shuyos y carachamas de tamaño pequeño.

Caza

Esta actividad es realizada por los comuneros con mucha habilidad y destreza para cazar a los animales silvestres (majas, añuje, venado, sajino, sachavaca etc.), y lo desarrollan en los bosques primarios, teniendo en cuenta las pisadas de los animales, los frutos temporales que consumen y las llamadas colpas, donde se agrupan y se puede cazar con facilidad, el principal instrumento que se utiliza en esta actividad es la escopeta, y lo que se cazan se reparten en la comunidad, lo realizan mensualmente ya sea para venta o autoconsumo.

Cuadro 16: Especies de animales silvestres.

Lugar de Caza	Especies	Tiempo para llegar al lugar de Caza	Frecuencia de caza	Autoconsumo, Intercambio o Venta
Bosque Primario	Majas	3 horas	1 mes	Autoconsumo
Bosque Primario	Añuje	3 horas	1 mes	Autoconsumo
Bosque Primario	Huangana	5 horas	3 meses	Autoconsumo
Bosque Primario	Sajino	3 horas	3 meses	Autoconsumo
Bosque Primario	Sachavaca	6 horas	1 mes	Autoconsumo
Bosque Primario	Venado	7 horas	3 meses	Autoconsumo
Bosque Primario	Carachupa	5 horas	1 mes	Autoconsumo

Fuente: Diagnostico PV CORPI-SL-2022.

4.2.3.2. Principales fuentes de ingresos.**4.2.3.2.1 Fuentes de ingreso de Familias.**

La comunidad cubre sus necesidades básicas a través de las principales actividades económicas como los cultivos agrícolas, la pesca y la caza y la actividad pecuaria; las actividades como la caza y la pesca generalmente se realizan de manera semanal y a veces mensual debido a que se requiere de dinero para adquirir la logística necesaria para tal fin (cartuchos, sal, redes, combustible, etc.), del cual carecen las familias. Los productos que se adquieren de las actividades generalmente son para autoconsumo, la misma que sirve de base para la alimentación de la

Cuadro 17: Ingresos económicos de las familias.

Productos	Cuál es el destino del producto	Cantidad	Precio unitario	Lugar de venta
Agrícola				
Plátano	Venta	5 racimos	S/.10.0 racimo	Distrito Balsapuerto
Yuca	Venta	2 sacos	S/.1.00 unidad S/. 25.0 saco	Distrito Balsapuerto
Maíz	Venta	3 sacos	S/.2.00 kg S/. 30.0 saco	Distrito Balsapuerto

Fuente: Elaborado por CORPI-SL-2022

CUADRO 18: Procedencia de los productos de consumo familiar

PRODUCTOS	BOSQUE/CHACRA/RÍO	TIENDA/COMERCIO
Alimentos para la familia.	Del Bosque la carne de monte. De los ríos y cochas los peces. De la chacra los productos de "pan llevar".	Arroz, huevo, pollo, conservas y bebidas.
Materiales de construcción de viviendas.	La madera. Hoja de shebon. Pona. Tamishi.	Calamina. Clavos. Serrucho. Martillo.

PRODUCTOS	BOSQUE/CHACRA/RÍO	TIENDA/COMERCIO
Insumos para la educación de los niños.		Libros. Cuadernos. Lapiceros. Ropa. Zapatilla. Zapato.
Productos de salud para la familia.	Plantas medicinales. Resinas. Cortezas.	Paracetamol. Antalgina. Mentol. Agua florida. Alcohol. Violeta de genciana.

Fuente: Elaborado por CORPI-SL-2022.

En el cuadro 18, indica la procedencia de los productos, parte de los materiales e insumos para el sostenimiento familiar, provienen del bosque o la chacra, aunque gran parte de esto también se obtienen de tiendas o comercios.

4.2.3.3. Comercialización de productos.

Entre los principales productos podemos encontrar el cultivo de plátano, la Yuca, el maíz, camote, caña, maní, caihua, piña, ají dulce, sachapapa, pepino. La crianza de animales menores (gallina, cerdo y patos) es otra de las actividades productivas que manejan los pobladores en esta comunidad. La mayoría de estos productos son para el consumo de los mismos pobladores, pero también hay algunos moradores que comercializan sus productos a nivel comunal o fuera de él, siendo este el principal ingreso económico para mantener sus familias y suplir algunas necesidades básicas; fuera de la comunidad el destino principal de las ventas son las comunidades de San Gabriel de Varadero, y las localidades de Balsapuerto Santa Lucía, Munichis y Yurimaguas, en su mayoría son transportados vía fluvial.

Los productos destinados a la venta en la comunidad son vendidos a diferentes personas, en su mayoría a los docentes de la Institución educativa y otros profesionales que residen en la comunidad, por otro lado también son adquiridos por los comerciantes (Regatones) que llegan en sus propias movilizaciones quienes adquieren los productos mediante pagos económicos o trueque de productos que la población requiera, la comercialización fuera de la comunidad se realiza principalmente en la comunidad de Panan debido a la cercanía y por ser una comunidad más extensa y accesible por los comerciantes haciendo que el coste del transporte sea menos costoso.

Cuadro 19: Lugares de venta de la producción de la CC.NN. Nueva Esperanza.

Tabla Productos								Precio en S/.		
Comunidad Nativa	Productos Agrícolas	Cant x Ha	consumo	venta	Lugar de Venta	Destino Final	Comprador	comunidad	santa Lucia	Yurimaguas
Nueva Esperanza de	Platano	200 racimos	25%	75%	Comunidad, Santa Lucia, Munichis Yurimaguas	Mercados de Yurimaguas	Comerciantes, Profesores y otros	6 x Rac.	8 x Rac.	10 x Rac.
	Maiz	1.5 Ton.	50%	50%	Comunidad, Santa Lucia, Munichis Yurimaguas	Mercados de Yurimaguas	Comerciantes, Profesores y otros	1 x Kg.	1.5 x Kg	2 x Kg
	Yuca	35 sacos	100%	0%	Comunidad	*****	*****	*****	*****	*****
	Mani	10 sacos	10%	80%	Comunidad, Santa Lucia, Munichis Yurimaguas	Mercados de Yurimaguas	Comerciantes, Profesores y otros	5 x Kg	6 x Kg	7 x Kg
	Sandia	250 unidad	15%	85%	Comunidad, Santa Lucia, Munichis Yurimaguas	Mercados de Yurimaguas	Comerciantes, Profesores y otros	2 x Uni.	2.5 x Uni.	3.5 x Uni.
	camote	15 sacos	99%	1%	Comunidad, Santa Lucia, Munichis Yurimaguas	Mercados de Yurimaguas	Profesores y Otros	0.5 x Kg.	1 x Kg.	2 x Kg.
	piña	200	50%	50%	Comunidad, Santa Lucia, Munichis Yurimaguas	Mercados de Yurimaguas	Comerciantes, Profesores y otros	2 x Kg.	2.5 x Kg.	4 x Kg.
	caña	4 tercios	100%	0%	Comunidad	*****	*****	*****	*****	*****
	sachapapa	5 sacos	60%	40%	Comunidad, Santa Lucia, Munichis Yurimaguas	Mercados de Yurimaguas	Comerciantes, Profesores y otros	0.50 x Uni.	0.70 x Uni.	1 x Uni.
	ají dulce	1/2 saco	100%	0%	Comunidad	*****	*****	*****	*****	*****
	caihua	1 sacos	98%	2%	Comunidad	Mercados de Yurimaguas	Profesores y Otros	0.20 x Uni.	0.30 x Uni.	0.50 x Uni.
	pepino	15 sacos	85%	15%	Comunidad, Santa Lucia, Munichis Yurimaguas	Mercados de Yurimaguas	Comerciantes, Profesores y otros	0.50 x Uni.	1 x Uni.	2 x Uni.
	frijol	300 kg	40%	60%	Comunidad, Santa Lucia, Munichis Yurimaguas	Mercados de Yurimaguas	Comerciantes, Profesores y otros	1 x Uni	2 x Uni	3 x Uni
	cocona	250 unid.	50%	50%	Comunidad, Santa Lucia, Munichis Yurimaguas	Mercados de Yurimaguas	Comerciantes, Profesores y otros	0.20 x Uni	0.25 x Uni	0.5 x Uni
	Productos Pecuarios	Cant x Fam.	consumo	venta	Lugar de Venta	Destino Final	Comprador	comunidad	santa Lucia	Yurimaguas
	Gallina	25 Unid.	20%	80%	Comunidad, Santa Lucia, Munichis Yurimaguas	Mercados de Yurimaguas	Comerciantes, Profesores y otros	35	40	50
	Gallo	10 Unid.	60%	40%	Comunidad, Santa Lucia, Munichis Yurimaguas	Mercados de Yurimaguas	Comerciantes, Profesores y otros	45	55	75
	Pato	15 Unid.	50%	50%	Comunidad, Santa Lucia, Munichis Yurimaguas	Mercados de Yurimaguas	Comerciantes, Profesores y otros	20	25	30
	Cerdo	10 Unid.	10%	90%	Comunidad, Santa Lucia, Munichis Yurimaguas	Mercados de Yurimaguas	Comerciantes y otros	80	100	140

Fuente: Elaborado por CORPI-SL-2022.



4.2.4. Dimensión: Territorio y medio ambiente.

4.2.4.1. Tipo, uso de suelo y niveles de deforestación.

4.2.4.1.1. Características del suelo en el territorio comunal.

En la comunidad nativa Nueva Esperanza se considera que su territorio comunal tiene un suelo arenoso, lo cual se indica que tiene poco potencial para la agricultura, así como suelos arcillosos en menor proporción, en cuanto al uso actual de su territorio se menciona que la comunidad está dividida en zonas de conservación de bosque, zonas de pesca, zonas de caza, aguajales, purmas y chacras. De todo el territorio de la comunidad podemos mencionar que cerca del 70% ha sido intervenido para el desarrollo de la actividad agrícola y ganadera; quedando un 30% de cobertura boscosa en la actualidad.

Mapa N°03: Mapa de uso del territorio comunal.

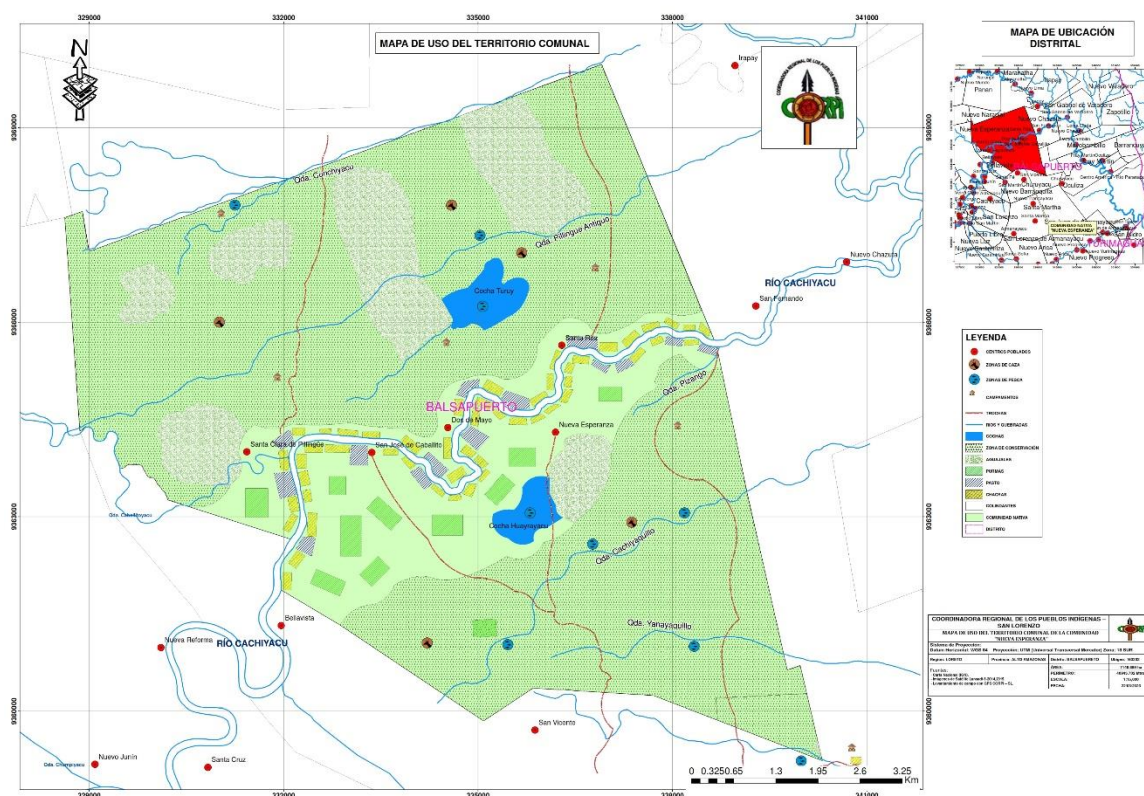

Fuente: Elaborado por CORPI –2022

4.2.4.1.2. Recurso Fauna.

Según la versión de la comunidad, en los años anteriores existía una gran variedad de especies, entre ellos aves, animales y peces: Los animales silvestres en el territorio comunal se encuentran en zonas alejadas de la comunidad. La lista de los animales, silvestres existentes en el territorio comunal se pueden observar en el siguiente cuadro.

Cuadro 20: Recurso Fauna- Animales silvestres.

Clase	Especie	Estado
Aves	Loro	Escaso
	Paujil	Escaso
	Guacamayo	Escaso

	Pucacunga	Escaso
	Pinsha	Escaso
	Perdiz	Escaso
Mamíferos	Sajino	Escaso
	Añuje	Escaso
	Venado	Escaso
	Achuni	Escaso
	majas	Escaso
	Huangana	Escaso
	Sachavaca	Escaso
Peces	Llambina	...
	Carachama	...
	Liza	..
	Sábalo	Escaso
	Palometa	...
	Boquichico	...
	Sardina	...
Gastropodos	Churo	...
	Congompe	..

Fuente: Elaborado por CORPI-SL-2022.

4.2.4.1.3. Recurso flora.

La comunidad cuenta con escasa cobertura boscosa por ello cuenta con poca cantidad especies forestales maderables, palmeras, plantas medicinales y otros recursos.

En esta área se realiza el aprovechamiento de las diferentes especies maderables por los mismos comuneros, que en su mayoría son para el autoconsumo (construcción de viviendas), así mismo también se aprovechan las plantas medicinales para poder curar las diferentes enfermedades que padecen los comuneros.

Cuadro 21: Especies de flora dentro del territorio de la CC.NN. Nueva Esperanza

Nombre común	Rol ecosistémico o importancia
Tornillo	Maderable
Cedro	Maderable
Catahua	Maderable
Lupuna	Maderable
Abuta	Medicinal
Chirisanango	Medicinal
Uña de gato	Medicinal
Sangre de grado	Medicinal
Yacushapana	Maderable
Topa	Leña
Pona	Construcción
Amasisa	Construcción
Anacaspi	Fijación de huertas
Uvilla	Construcción y medicinal

Fuente: Elaborado por CORPI-SL-2022

4.2.4.1.4. Tipos de bosque.

En el territorio comunal de Nueva Esperanza se puede encontrar los siguientes tipos de bosque:

Bosques de terraza no inundable (B-tni).

Gran parte del territorio de la comunidad nativa Nueva Esperanza está formado por un ecosistema de tierra firme (no inundable) con una topografía generalmente plana o con leves ondulaciones de hasta 20 metros de altura a medida que se aleja del río Cachiyacu hacia el norte y hacia el sur este del territorio comunal, incluyendo además las terrazas antiguas en proceso de erosión circundadas muchas veces por el bosque de colinas bajas. El sotobosque es denso; el bosque presenta hasta 3 o 4 estratos con un dosel o cúpula de árboles que alcanzan entre 23 y 25 metros de alto e individuos emergentes de 30 o más metros de altura; los árboles dominan la vegetación, pero las palmeras son comunes. El drenaje del terreno es de bueno a regular.

Pantano de palmeras (Ppal).

Dentro del territorio comunal existen 2 zonas donde predominan las palmeras sobre todo acuáticas que la población hace uso con regularidad y forma parte de su vida diaria, se caracteriza por desarrollarse sobre terrenos inundados de manera permanente o casi permanente, estos ecosistemas forestales están saturado de agua y en algunos casos se inundan con la creciente de río, como resultado de la topografía plana o depresionada, estas áreas tienen suelos de mal drenaje y por desborde de los ríos o agua de lluvia. El suelo es de tipo orgánico

profundo con una capa de turba de espesor variable (0,3-1 metros). La comunidad vegetal dominante está constituida por palmerales densos de “aguaje” (*Mauritia flexuosa*) y otras palmeras asociadas (*Euterpe precatoria*, *Mauritiella aculeata*, entre otras) de hasta 25 metros de alto, con individuos emergentes que pueden alcanzar los 30 metros de alto; especies acompañantes del aguaje son *Caraipa punctulata*, *Marila laxiflora*, *Ficus spp.*, *Cecropia sp.* Este tipo de ecosistema es considerado un humedal amazónico.

Bosque aluvial inundable (B-ai).

Este tipo de ecosistema está ubicado básicamente en la zona adyacente al río Cachiyacu y a las quebradas existentes, así como un sector hacia el norte de territorio comunal que se inunda con la crecida del río Paranapura, la zona aluvial está ubicada sobre tierras planas (0-5 %) que sufren inundaciones periódicas por las crecidas normales de los ríos Yanayacu y Paranapura en la época de invierno (de 5 a 8 metros de altura). Los suelos están sometidos a inundación temporal (semanas o pocos meses); el bosque con sotobosque es abierto y presentan 3 o 4 estratos con un dosel o cúpula de árboles que alcanzan entre 20 a 25 metros de alto e individuos emergentes de hasta 30 metros de altura. Este ecosistema abarca un grupo heterogéneo de tipos de vegetación ribereña y de pantano boscoso, estimulado por la dinámica fluvial, siendo algunas de sus características, el renacal, pungal, ceticales, capironales y bolainales.

Vegetación Secundaria.

Una gran parte del territorio de Nueva Esperanza ha sido intervenida para hacer chacras o pastos, también para realizar la extracción de especies forestales, ubicada básicamente en la zona paralela al río Cachiyacu entre los 2000 y 4000 metros hacia el interior del territorio y en la zona sur y norte del territorio comunal, en esta zona se encuentran los bosques en proceso de recuperación, aunque algunos espacios se siguen haciendo las chacras de manera rotativa.

4.2.4.1.5. Servicio ecosistémico.

La comunidad actualmente con poca cantidad de Bosques primarios de donde se extraen las diferentes especies de flora y fauna, las mismas que son fuente de alimentos, materiales de construcción para las casas, plantas medicinales y otros.

Los comuneros en su mayoría realizan sus actividades agrícolas a orillas del río Cachiyacu y solo cultivan para su sustento familiar los principales productos como el plátano, maíz, yuca, arroz.

4.2.4.1.6. Características y usos del territorio comunal.

Distribución interna del territorio.

En cuanto a la topografía del suelo del territorio comunal es preciso indicar que son terrenos planos con algunas ondulaciones y/o pendientes, donde se desarrollan básicamente las actividades agrícolas (yuca, plátano, maíz, hortalizas y arroz) y crianza de animales domésticos (gallinas, patos, chanchos, etc).

Zonas de interés en el Territorio comunal.

Área de conservación y protección.

La comunidad tiene 6 áreas destinadas a la conservación dentro de su territorio comunal, asimismo cuenta con áreas forestales, donde obtienen especies como cedro, caoba, aguano, lupuna, etc, ya sea para uso familiar o comunal. También existen áreas de caza y pesca, de donde obtienen para autoconsumo.

Área de recuperación.

En los lugares conformados por purmas antiguas son áreas que en la actualidad los comuneros tienen sus respectivas chacras con sus diferentes cultivos de autoconsumo familiar y también para venta, las áreas son muy pequeñas ya que dichas chacras son realizadas a orillas del río Cachiyacu en su mayoría, pero algunas chacras están ubicadas en el interior del territorio de la comunidad.

4.2.4.1.7. Zonificación Territorial Autónoma (ZTA).

En el marco del proceso de ordenamiento interno del territorio integral de la nación Shawi y basado en su propuesta de zonificación territorial autónoma, el 35% del territorio comunal de Nueva Esperanza se encuentra en **Zona de Aprovechamiento múltiple y para la transmisión de conocimientos**, que desde la cosmovisión de la nación Shawi, se utiliza para la extracción de las provisiones alimenticias y otros recursos necesarios para la vida. Se usa permanentemente, pero de manera sustentable. Allí se ubican los caminos y los tambos de caza; asimismo es la zona donde se encuentran las especies forestales maderables y no maderables de uso cotidiano y comercial. Es un área donde se localizan las purmas antiguas. También sirve como área de refugio y prevención de emergencias en los casos de epidemias contagiosas. Esta zona es la que se dedica habitualmente a la formación y transmisión de conocimientos y prácticas culturales necesarias para la subsistencia en beneficio de los niños, adolescentes y jóvenes.

El 60 % más del territorio de Nueva Esperanza se encuentra en una **Zona de Aprovechamiento Socioeconómico**, que desde la cosmovisión indígena Shawi, el territorio comunal se puede utilizar para la construcción de las viviendas familiares y asentamientos humanos, se puede hacer agricultura para comer y para vender. También allí se puede hacer pesca familiar y comunal de consumo diario. es una zona productiva y de crianza de animales.

Un 5% restante del territorio de Nueva Esperanza se encuentra en **Zona Ribereña**, que desde cosmovisión Shawi representan las orillas de los ríos, los bajiales, allí se cultivan productos de temporada como el maní, el arroz, el maíz, el frejol, la sandía y también algunos alimentos de importancia básica en la subsistencia como el plátano. Se trata de una zona que permite el acceso al río Cachiyacu.

4.2.4.1.8. Actividades ilegales en el territorio.

En los trabajos de campo desarrollado para la elaboración del plan de vida, se recabó información escasa sobre actividades ilegales dentro del territorio comunal.

No existe referencia alguna sobre actividades de minería ilegal en el territorio de la comunidad nativa Nueva Esperanza hablar de plantaciones de coca es un tabú en la zona, no se recibió información de la población relacionada con la fabricación de sustancias ilícitas como la pasta básica de cocaína. La tala ilegal quizá represente una de las actividades ilícitas que ocurren con cierta periodicidad, pero no es una práctica común en el territorio comunal, la población menciona que actualmente hacen solo uso de madera para autoconsumo.

4.2.4.1.9. Problemática.

Según la información oficial de la DRAL, existe superposición en la parte norte del territorio de la comunidad de Nueva Esperanza con el territorio de la comunidad nativa Maranatha (sector sur).

El polígono comunal según el título emitido por la DRAL no coincide con el espacio de uso comunal actual, así mismo la forma del espacio de uso comunal actual no coincide con el polígono oficial que presenta la DRAL respecto a la forma y ubicación del territorio comunal; hasta el año 2013 CORPI-SL y el IBC desarrollaron trabajos de campo con la finalidad de definir el polígono real de los territorios comunales de la nación Shawi según el uso que le dan; este polígono trabajado hasta el año 2013 en el caso de la comunidad de Maranatha se acerca mucho más a la percepción que tiene los comuneros sobre la forma y ubicación de su territorio comunal, por lo que representa una problemática que debe resolverse con el redimensionamiento del territorio comunal o la georreferenciación en campo del territorio según el uso actual y los límites que conservan con sus colindantes.

4.2.4.2. Análisis del uso del territorio de la comunidad nativa Nueva Esperanza empleando la metodología de efectos por actividades.

El análisis del uso del territorio comunal de Nueva Esperanza se hizo teniendo como referencia el polígono del título según la fuente de la DRAL, los resultados se muestran a continuación.

Mapa de zonas de la comunidad nativa Nueva Esperanza.

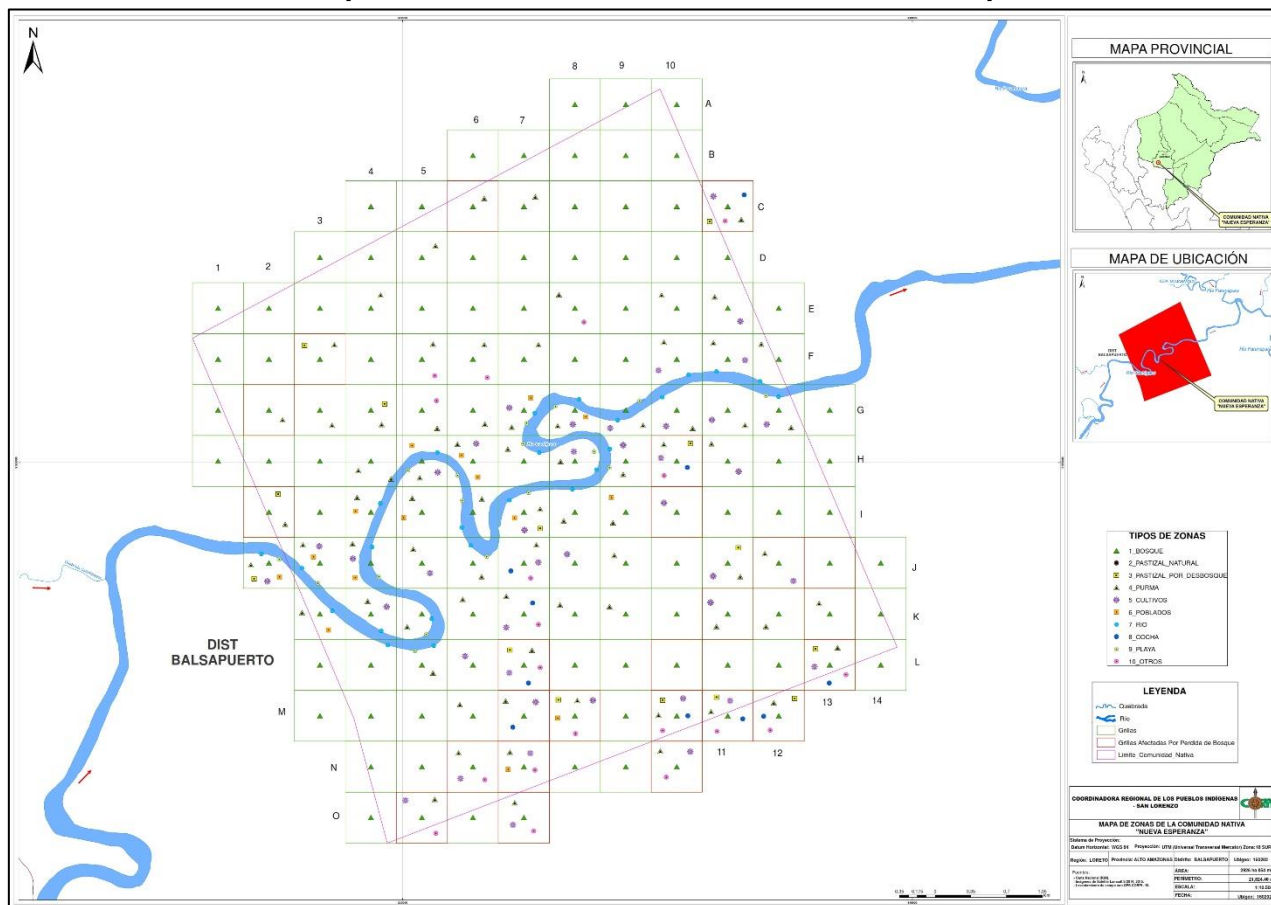

Mapa de actividades de la comunidad nativa Nueva Esperanza.

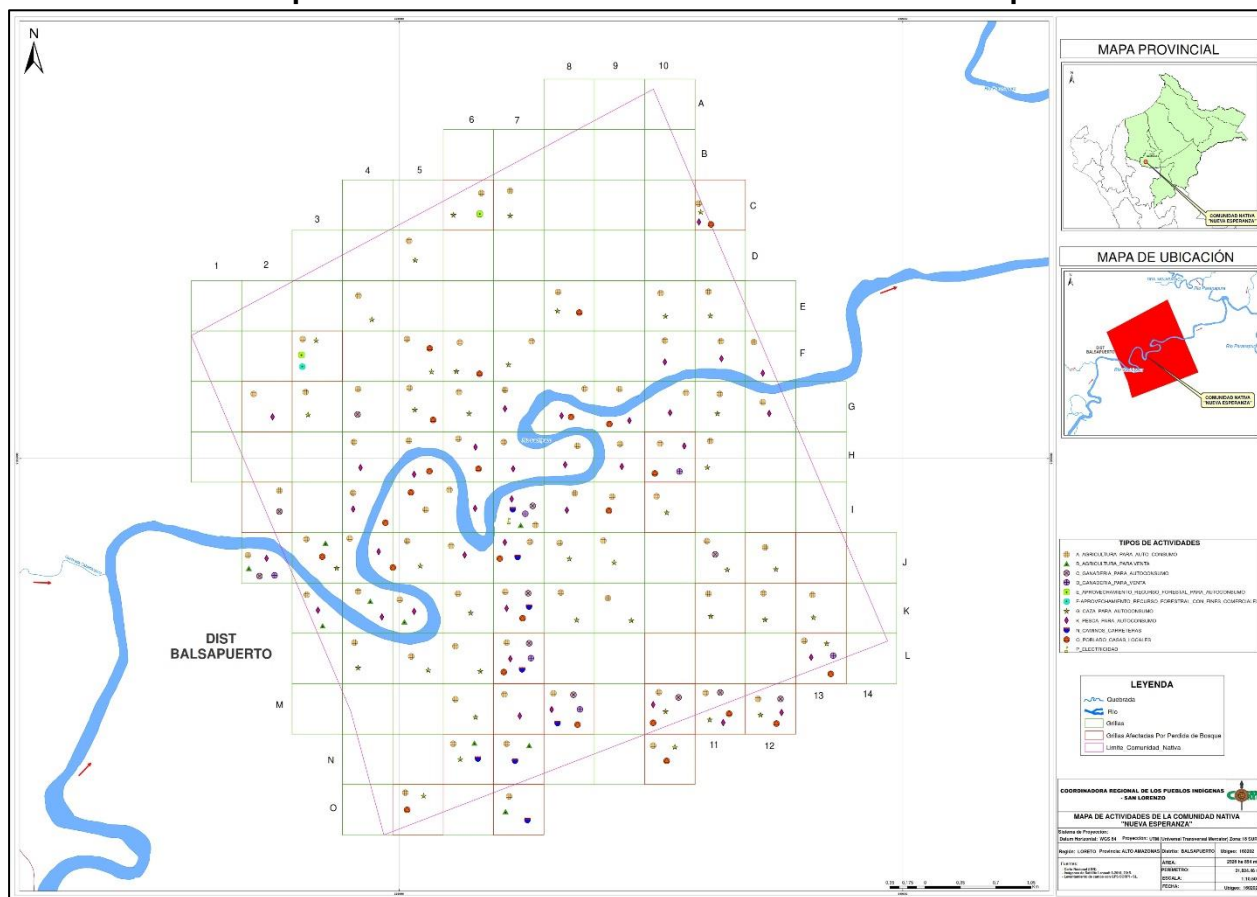

Mapa de tendencias de la comunidad nativa Nueva Esperanza.



Diagrama de efectos por actividad de la comunidad nativa Nueva Esperanza.



V. VISIÓN DE LA COMUNIDAD.

La visión comunal de desarrollo fue construida a partir de la reflexión colectiva de la identidad y las condiciones de vida de la comunidad (principales necesidades y problemas), teniendo en cuenta la situación pasada y presente, así como también la forma como ellos anhelan el futuro de la comunidad, se tuvo en cuenta también los escenarios identificados que repercuten e influyen en la comunidad, basada en las fortalezas y retos identificados por la comunidad.

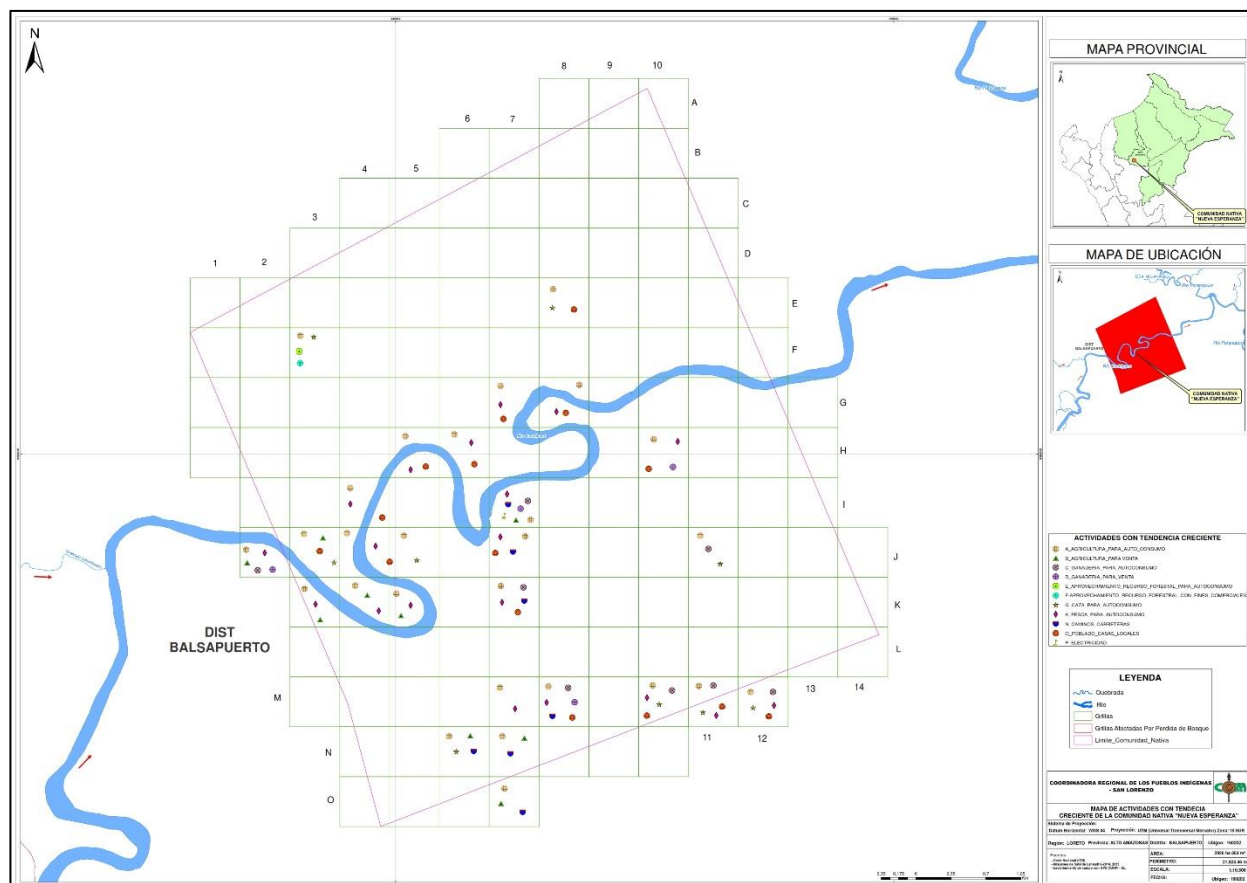
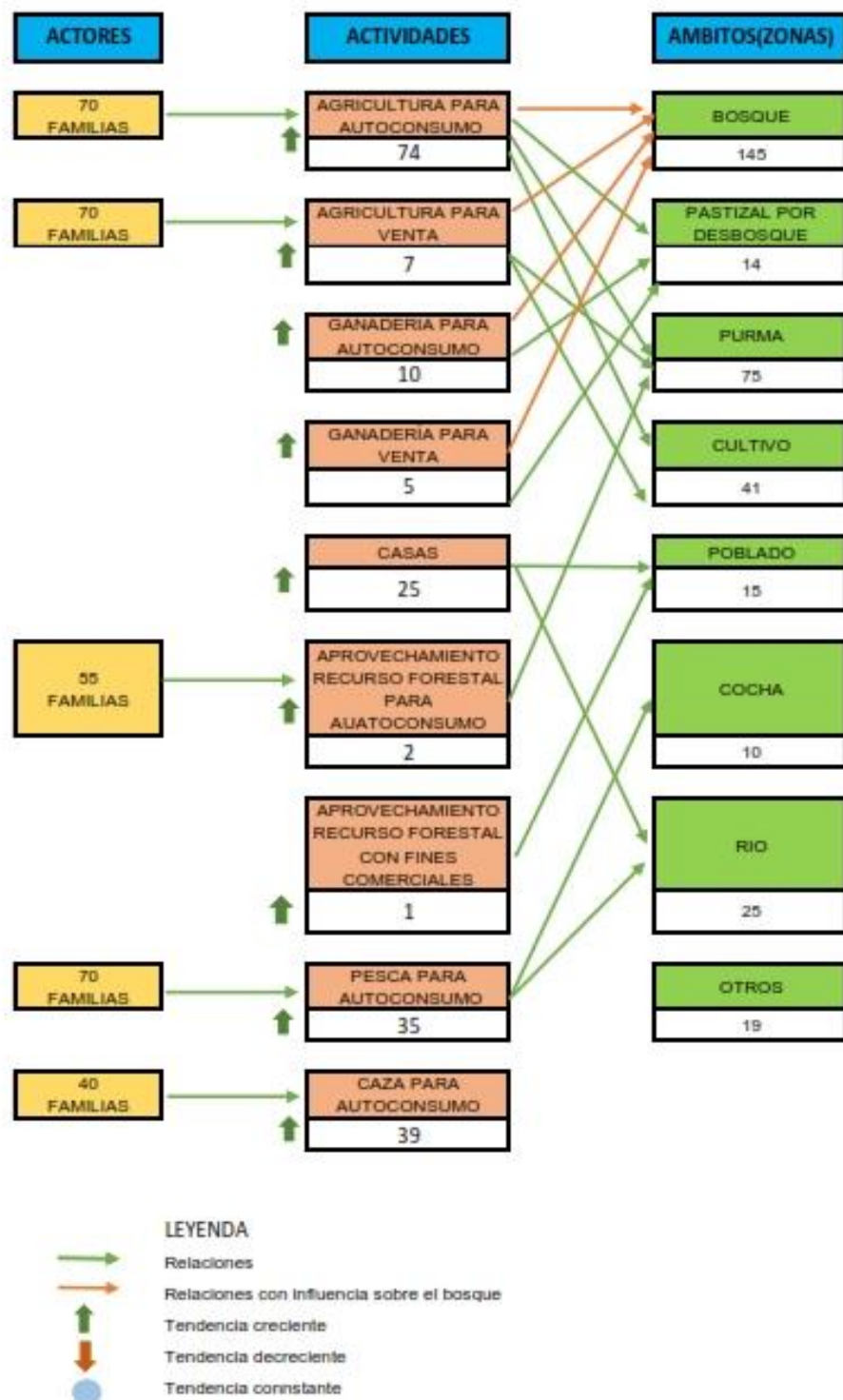
Reflexionando sobre nuestra identidad y condiciones de vida.

“Como parte de nuestra identidad, nos relacionamos con la naturaleza y los seres vivos, esto representa para nosotros el buen vivir en sociedad que nos brinda lo necesario para nuestra vida, aprovechando de forma natural y en armonía con nuestras costumbres, mantenemos ciertas prácticas como la minga, tomamos el masato, vivimos en nuestra comunidad compartiendo y siendo solidario, ayudándonos mutuamente, representando al pueblo shawi, conservando nuestras raíces ancestrales, con miras al desarrollo de la juventud y una esperanza para una sociedad intercultural con valores y fomentando conciencia para la preservación de una identidad indígena”. (comuneros de Nueva Esperanza).

La visión de desarrollo de la comunidad nativa Nueva Esperanza es la siguiente:

Cuadro 22: Visión Comunal.

VISION DE LA COMUNIDAD PARA 10 AÑOS DE HORIZONTE	<i>La comunidad nativa de Nueva Esperanza al 2033, es una comunidad organizada, orgullosos de nuestra cultura, rescatamos y revaloramos el idioma Shawi como elemento primordial de nuestra identidad. Cuenta con seguridad jurídica territorial, sistema de control y vigilancia territorial, que aprovecha de manera sostenible los recursos forestales, protegemos la conservación de nuestros bosques y los ecosistemas flora y fauna. La educación es de calidad, basada en valores, nuestros jóvenes fortalecidos en liderazgo y con capacidad de gestión político. La vida económica está basada en la agricultura, piscicultura con productos de calidad y con acceso al mercado local. Contamos con los servicios de agua y saneamiento, ha mejorado las condiciones de vida.</i>			
COMPONENTE	SOCIO CULTURAL	POLITICO	ECONOMICO	TERRITORIO Y MEDIO AMBIENTE
VISION	Los hombres y mujeres rescatan y revaloran el idioma y trabajan para mejorar la calidad de vida de la población de la CCNN de Nueva Esperanza cuidando el territorio y los recursos.	La comunidad de Nueva Esperanza establecido políticas claras de convivencia para superar sus conflictos internos y acompañar la construcción de un modelo de desarrollo sustentable y autogestionario.	La comunidad atiende sus necesidades básicas a partir de los recursos generados en iniciativas productivas que se implementan en su territorio, aprovecha sus potencialidades y se ha capacitado para aprender a producir más y mejor, pero sin dañar el medio ambiente.	La comunidad conoce y gestiona de manera sostenible su territorio y ha llegado a acuerdos constructivos con sus vecinos. Se ha organizado para protegerlo para ello capacita y tecnifica recursos humanos locales.

Fuente: elaborado por CORPI – SL.2023

VI. ESTRATEGIAS, OBJETIVOS, METAS, PLAN DE ACTIVIDADES, PLAN DE MONITOREO O SEGUIMIENTO.

6.1. ANALISIS ESTRATEGICO DE LA PROBLEMÁTICA ACTUAL.

ANÁLISIS Y PRIORIZACIÓN DE PROBLEMAS.

En base al diagnóstico de la comunidad nativa Nueva Esperanza se ha identificado sus principales problemas en las diferentes dimensiones evaluadas, como se evidencia en el siguiente cuadro:

Cuadro 23: EVALUACION DE LA PROBLEMÁTICA ACTUAL.

COMPONENTE	PROBLEMAS	INTERESES	NECESIDADES	CAUSAS	EFFECTOS	POTENCIALIDADES	NIVEL DE PRIORIDAD PARA LA COMUNIDAD		
	Información recogida por el equipo formulador durante la fase de levantamiento de la información	Resultado de la lluvia de ideas trabajada con la comunidad	Resultado del análisis de información y cruce de datos de fuentes oficiales como MINSA y MINEDU				A	M	B
SOCIO CULTURAL	Inadecuada infraestructura educativa. para el nivel secundario. Insuficientes profesionales especializados en EIB. No practican sus costumbres. Los estudiantes de secundaria de las CCNN anexas no tiene donde dormir y comer (residencia) Número insuficiente de profesores Los niños ya no hablan Shawi	Construcción y equipamiento de la I.E.P. Inicial, primaria y secundaria. Construcción y equipamiento de la residencia escolar. Descentralización del INSTITUTO SUPERIOR TECNOLÓGICO en la comunidad Nueva Esperanza	Fortalecer los servicios educativos en la CCNN de Nueva Esperanza privilegiando la educación bilingüe, la gestión sostenible del territorio y la preservación cultural	Escaso involucramiento de los padres de familia y maestros en el proceso educativo.	Niveles crecientes de deserción escolar Pérdida de idioma Shawi e identidad cultural en las futuras generaciones Pérdida de conocimientos y saberes ancestrales	Adultos hablan y escriben en shawi. Se practican cantos en shawi. El shawi es usado para el debate en las asambleas comunales.	X		
	Personal de salud monolingüe, varón y foráneo/ Carencia de recurso humano intercultural / bilingüe. Elevada incidencia de enfermedades malaria, dengue	Mantenimiento del puesto de salud, e implementación de ambulancia.	Fortalecer los servicios de salud en la CCNN de Nueva Esperanza con énfasis en la atención comunitaria intercultural y la	Alta rotación de personal de salud Personal de salud foráneo no realiza análisis Situacional de salud	Elevada incidencia de enfermedades prevenibles Elevado gasto en salud			X	



	respiratorias y gastrointestinales y desnutrición en población infantil/ Ausencia de parteras La población realiza la disposición de desagüe, excretas y residuos sólidos en campo abierto.		prevención de enfermedades prevalentes como malaria, dengue y el saneamiento básico de la CCNN.	No se interviene en la prevención No se está fortaleciendo al recurso humano de salud comunitario.	Alto costo económico para las familias.			
	Presencia de infraestructura comunal insipiente.	Construcción de loza deportiva Construcción de pistas y veredas peatonales Construcción de comedor popular Construcción de mercado comunal.	Mejorar la infraestructura comunal sobre la base de un ordenamiento y estratégico acorde con la zonificación territorial autónoma y el enfoque de gestión territorial sostenible.	La comunidad de Nueva Esperanza no se ha preparado para el proceso de integración y globalización Procesos de inmigración y crecimiento poblacional no planificados Demandas económicas y presión sobre recursos naturales en la comunidad.	Impacto al medio ambiente Deterioro del paisaje natural Pérdida de patrimonio cultural Desplazamiento de la población Conflictos internos Impacto económico a largo plazo.	Consensos en la visión de construir un modelo de desarrollo económico sostenible y autogestionario.	X	
	Falta del servicio del agua de calidad para el consumo humano, se abastece de la quebrada Nueva Esperanza.	Creación de proyecto de servicios básico agua y desagüe en la comunidad	Garantizar la provisión de agua segura para la CCNN de Nueva Esperanza	Débil presencia del estado Limitada capacidad de gestión de las autoridades comunales	Alta incidencia de enfermedades infecciosas Desnutrición y mortalidad infantil	Presencia de la quebrada de Nueva Esperanza con disponibilidad de agua casi todo el año.	X	
POLITICO	Limitada capacidad de liderazgo de las autoridades. Ausencia de acuerdos comunes para la convivencia, la gestión y protección del territorio. No se encuentra afiliado a una OOII base y a CORPI SL	Actualización de los documentos de gestión comunal	Fortalecimiento organizativo y acompañamiento político desde CORPI SL	Alto nivel de inmigración Demanda de arrendamiento de tierras Presión económica de las familias y de estas sobre escasos recursos naturales comunales Alto costo de la canasta familiar Disputas territoriales Diferencias culturales con foráneos	División de la CCNN Disminución del bienestar Pérdida de recursos Violencia Desaceleración del progreso		X	



	Débil capacidad de organización comunal y falta de planes de trabajo para el beneficio comunal Fuentes conflictos son CCNN de Santa Rita, 2 de Mayo, San Jose de Caballito y Santa Clara	Capacitación a los dirigentes Acompañamiento de CORPI SL y OOII de base		Ausencia de acompañamiento de CORPI-SL y OOII de base	Inexperiencia en la toma de decisiones y manejo de los conflictos	Presencia de ancianos sabios		X	
ECONOMICO	Bajo rendimiento productivo en sus cultivos de plátano, yuca, mani, frutas y maíz.	Creación de proyectos agropecuarios Construcción de la piladora comunal	Implementación de propuesta de asistencia técnica para la mejora de la capacidad productiva	Ataque de plagas y enfermedades en los principales cultivos. Falta de capacitación y tecnificación de los procesos productivos. Prácticas agrícolas inadecuadas Empobrecimiento del suelo Limitado acceso a semillas de calidad Cambio climático Falta de asistencia técnica	Inseguridad alimentaria Dependencia de alimentos importados Afectación de la economía local Degradación de suelos y el medio ambiente	Suelo con potencial agrícola Disponibilidad de energía eléctrica y señal de voz y datos para recibir asistencia técnica virtual. ASi como instalar equipos para el procesamiento y transformación de materias primas	X		
	Limitado acceso a mercado relacionado a la infraestructura comunal y Ausencia de procesos de transformación de los productos locales. Canasta familiar promedio de 500 soles mensuales.	Mejorar la infraestructura comunal para fortalecer el proceso productivo y la cadena de comercialización		Débil capacidad de liderazgo y manejo de procesos organizativos en los dirigentes de la CCNN	Pérdidas económicas relacionada a pérdida de cosechas Dependencia económica de programas sociales Pérdida de interés por desarrollar actividades productivas Siembra para autoconsumo	Las mujeres han aprendido la crianza de animales menores	X		
	Las mujeres saben tejer y hacer artesanías, pero no disponen de los insumos para desarrollar su actividad artesanal	Creación del comité de madres artesanas	Fortalecer las iniciativas de las mujeres en la CCNN de Nueva Esperanza	Presión sobre los recursos naturales Interrupción de la practica	Pérdida de conocimiento Pérdida del interés por el emprendimiento	Presencia de maestras artesanas en la comunidad		X	



					Perdida de oportunidad de general ingresos			
TERRITORIO Y MEDIO AMBIENTE	Territorio de la CCNN Nueva Esperanza presenta una discordancia entre los polígonos de uso y el polígono del territorio titulado, este territorio esta sin demarcar, la ausencia de hitos físicos favorece la disputa territorial y los conflictos por el aprovechamiento de los RRNN. cuenta con 4 anexos dentro de su territorio y aun no hay acordado constructivamente como van a gestionar el bosque.	Delimitación del territorio de uso y redimensionamiento del título.	Fomentar un proceso de saneamiento físico y legal del territorio de uso de la CCNN de Nueva Esperanza	<ul style="list-style-type: none"> Procesos de saneamiento territorial y formalización realizados de manera unilateral por parte del estado. Escaso interés de la CCNN de realizar la demarcación de su territorio de uso de acuerdo a su título 	Conflictos territoriales Violencia Desaceleración del progreso	Jóvenes, hombres y mujeres conocen su territorio y lo aprovechan de manera sostenible	X	
	<p>Actividad de tala ilegal y venta de madera dentro del territorio comunal se ha incrementado</p> <p>Territorio intervenido por agricultura y ganadería (70%) y un con un índice de inmigración importante.</p>		Establecer reglas claras para la gestión de su territorio y velar por su cumplimiento. Debe arribar a acuerdos armoniosos con sus vecinos.	<ul style="list-style-type: none"> Presión externa sobre los RRNN Alto nivel de demanda externa de los recursos Necesidades económicas urgentes en la CCNN Alto nivel de inmigración 	Degradación del territorio Problemas legales con los integrantes de la comunidad Impacto económico negativo a futuro Sanciones por iniciar la gestión de recursos forestales.	Se conservan semilleras de las especies de quinilla, lagarto caspi y moena entre otros	X	
	Depredación y presión sobre fauna y recursos hidrobiológicos. Se pesca en mijano y se caza 1 o 2 veces al año. Se evidencia notoria disminución de fauna y recursos hidrobiológicos al punto que la población tiene que comprar a otras CCNN.	Apoyo de gestión municipal, para la utilización de maquinarias en la construcción de proyectos (construcción de piscigranjas) crianza de animales menores, zocriaderos.	Actividades extractivas desordenadas, acceso a la carretera Tarapoto es una amenaza para el tráfico de especies.	<ul style="list-style-type: none"> Presión externa sobre los RRNN Alto nivel de demanda externa de los recursos Necesidades económicas urgentes en la CCNN Alto nivel de inmigración. 	Perdida del recurso Cambios definitivos del recurso y clima Problemas legales con los integrantes de la comunidad Impacto económico negativo a futuro.	Presencia de mijano de especies hidrobiológicas nativas	X	

Fuente: Elaborado por CORPI-SL-2022.



6.2. ACTIVIDADES Y/O ACCIONES PRIORIZADAS POR LA COMUNIDAD PARA ALCANZAR LA VISIÓN DE DESARROLLO COMUNAL AL 2033.

Cuadro 24: MATRIZ DE PLANIFICACION.

DIMENSION	PROBLEMA PRIORIZADO	PRIORIDADES/OBJETIVOS	META: A donde queremos llegar	ESTRATEGIAS Como lo lograremos	ACTIVIDADES: Que debemos hacer	Posible aliado	INDICADOR O RETO
SOCIO-CULTURAL	Servicios educativos no responden a los cambios en el entorno social y cultural de la CCNN de Nueva Esperanza	Fortalecer los servicios educativos en la CCNN de Nueva Esperanza privilegiando la educación bilingüe, la gestión sostenible del territorio y la preservación cultural	Evitar la deserción escolar Proteger el idioma y las prácticas culturales Fomentar la participación de las familias en el proceso educativo Preparar a la comunidad y estudiantes para los cambios sociales y culturales que atraviesa la CCNN	Nos reuniremos para elaborar una propuesta educativa que atienda nuestras metas Fortaleceremos nuestras capacidades para ayudar a la implementación del plan	1. Diseñar un proyecto educativo de rescate cultural 2. Fortalecer la APAFA comunal 3. Fortalecer las capacidades de los docentes bilingües 4. Mejorar los servicios educativos en los 3 niveles de acuerdo a los estándares para EIB 5. Formular e implementar un proyecto de becas para formar docentes bilingües 6. 7. Gestionar e implementar la residencia estudiantil 8. Gestionar el incremento de docentes 9. Gestionar la contratación de los docentes bilingües formados por el proyecto de becas 10. Gestionar la descentralización del instituto pedagógico	CORPI SL ONG MINEDU PLAN SELVA	Índice de equipamiento Índice de dotación Índice de deserción

	Oferta de servicios de salud sin cumplir estándares mínimos y/o implementación de estrategias preventivo promocionales	Mejorar la oferta de servicios de salud en la CCNN de Nueva Esperanza Fortalecer los servicios de salud en la CCNN de Nueva Esperanza con énfasis en la atención comunitaria intercultural y la prevención de enfermedades prevalentes como malaria, dengue y el saneamiento básico de la CCNN	Formar recurso humano de salud comunitario Implementar intervención preventivo promocional Fortalecer los RRHH comunitarios Involucrar a la CCNN en el ASIS	Gestionar el equipamiento e implementación del EESS comunal Elaborar participativamente un plan de intervención preventivo – promocional Gestionar en favor de la mejora del saneamiento de la CCNN	1. Elaborar un memorial para mejorar la oferta de servicios de salud de la CCNN 2. Gestionar el memorial para solicitar la mejora de oferta de servicios de salud y la contratación de personal bilingüe 3. Diseñar e implementar un proyecto preventivo – promocional que involucre a la IE 4. Gestionar un taller de fortalecimiento de capacidades dirigida a promotores 5. Gestionar el equipamiento de los botiquines comunales 6. Elaborar y gestionar un programa de becas para formar técnicos de enfermería bilingües para la CCNN	ONG CORPI SL MINSA	Estadística oficial del EESS Índice de emergencias atendidas Índice de mortalidad evitada
	Presencia de infraestructura comunal insipiente que limita el desarrollo en la CCNN	Mejorar la infraestructura comunal sobre la base de un ocupamiento ordenado y estratégico acorde con la zonificación territorial autónoma y el enfoque de	Proteger el medio ambiente y el paisaje natural de la CCNN Prevenir el impacto ambiental que desenlace en un impacto económico futuro Fortalecer las capacidades de los	Buscaremos aliados para hacer un diagnóstico de lo que falta, quien puede atenderlo y nos organizaremos para gestionarlo	1. Actualizar el mapeo comunal participativo 2. Realizar y validar un mapeo Territorial autónomo territorial 3. Validar la propuesta de ubicación de la	ONG CORPI SL MPAA GOREL	Número de horas requeridas para desplazarse hasta Yurimaguas Costo del kilo de azúcar en la CCNN

		gestión territorial sostenible	comuneros frente a los procesos de integración y globalización		<p>infraestructura comunal priorizada</p> <p>4. Difundir la propuesta de ZTA Comunal con CORPI para que brinde soporte técnico</p> <p>5. Elaborar un memorial a las autoridades locales adjuntando la propuesta de ZTA elaborada por CORPI SL</p> <p>6. Realizar viajes de gestión a YGS</p> <p>7. Gestionar el club deportivo</p> <p>8. Gestionar el mercado</p> <p>9. Gestionar el local de madres artesanas</p> <p>10. Gestionar el puerto</p> <p>11. Gestionar la movilidad comunal</p>		
	Falta de agua segura en la CCNN de Nueva Esperanza	Garantizar la provisión de agua segura para la CCNN de Nueva Esperanza	Reducir al 30% la incidencia de enfermedades infecciosas Reducir la incidencia de desnutrición infantil	Buscaremos aliados para hacer un diagnóstico de lo que falta, quien puede atenderlo y nos organizaremos para gestionarlo	<p>1. Analizar la calidad del agua del rio Cachiyacu</p> <p>2. Elaborar e implementar un plan de manejo para proteger la cabecera de cuenca del rio Cachiyacu</p> <p>3. Desarrollar un taller de fortalecimiento de capacidades cuyo producto sea un acuerdo de cómo dar tratamiento al agua</p>	ONG CORPI SL MPAA MINSA FUNDACION AQUAE	<p>Estadística oficial de EDA en la CCNN</p> <p>Número de familias que cuentan con agua segura / número total de familias de la CCNN</p>



					<p>4. Conformar la JAAS</p> <p>5. Gestionar la construcción de un pozo comunal perforado por la fundación AQUAE</p> <p>6. Encargar al promotor de salud la vigilancia del tratamiento de agua de consumo</p> <p>7. Elaborar e implementar un plan de intervención educativo promocional para promover prácticas de higiene en la población de la CCNN</p> <p>8.</p>		
POLÍTICO	Líderes y dirigentes indígenas jóvenes e inexpertos que deben liderar a la CCNN en procesos sociales y culturales de cambio y elevada incidencia de conflictos sociales	Fortalecimiento organizativo - político y acompañamiento desde CORPI SL Y FECOSHARMA	Fortalecer capacidades de los dirigentes en el liderazgo de procesos organizativos y de desarrollo Involucrar a los sabios y ancianos de la CCNN	Buscaremos aliados para hacer un diagnóstico de lo que falta, quien puede atenderlo y nos organizaremos para gestionarlo	<p>1. Realizar una asamblea comunal para elaborar y validar un reglamento comunal frente a los cambios sociales y culturales y el manejo de conflictos territoriales</p> <p>2. Fortalecer las capacidades de los líderes comunales en la conciliación extrajudicial de conflictos y la aplicación del reglamento comunal</p> <p>3. Gestionar el apoyo para la formación</p>	CORPI SL ONG	<p>Numero de conciliaciones comunales realizadas</p> <p>Numero de actas de colindancia suscritas</p> <p>Numero de actas de conciliación comunal suscritas</p>



					de conciliadores extrajudiciales comunitarios 4. Fortalecer la organización comunal para la prevención y manejo de conflictos		
ECONÓMICO	Bajo rendimiento productivo en sus cultivos de plátano, yuca, maní, frutas y maíz.	Implementación de propuesta de asistencia técnica para la mejora de la capacidad productiva, la seguridad alimentaria y la protección de los suelos frente a la degradación	Mejorar las prácticas agrícolas de la población Garantizar asistencia técnica a las actividades agrícolas Fortalecer la seguridad alimentaria Formar RRHH propios para la sostenibilidad de la asistencia técnica Prevenir la degradación de los suelos	Fortalecer nuestras capacidades Aprender nuevas formas de sembrar y cosechar	1. Elaborar un diagnóstico comunal de intervenciones agrícolas 2. Elaborar e implementar un proyecto de asistencia técnica a las actividades agrícolas de la CCNN 3. Gestionar el implementar la formación de técnicos agroforestales de la CCNN 4. Realizar un taller de preparación de abonos orgánicos 5. Solicitar asistencia técnica y acompañamiento de la Pastoral de la selva para formar técnicos comunitarios en permacultura	CORPI SL ONG MPAA PASTORAL DE LA SELVA	Número de plantas de yuca que produce una hectárea sembrada Número de plantas de plátano adulta que produce cada área sembrada Número de hectáreas enriquecidas con abonos orgánicos
	Limitado acceso a mercado relacionado a la infraestructura comunal y Ausencia de procesos de transformación de los productos locales.	Mejorar la infraestructura comunal para fortalecer el proceso productivo y la cadena de comercialización	Proteger el medio ambiente y el paisaje natural de la CCNN Prevenir el impacto ambiental que desenlace en un	Buscaremos aliados para hacer un diagnóstico de lo que falta, quien puede atenderlo y nos organizaremos para gestionarlo Buscaremos	1. Elaborar un diagnóstico de productividad agrícola 2. Organizar un intercambio de experiencias para conocer nuevas	CORPI SL MPAA GOREL	

	Canasta familiar promedio de 500 soles mensuales.		impacto económico futuro Fortalecer las capacidades de los comuneros frente a los procesos de integración y globalización	aliados para hacer un diagnóstico de lo que falta, quien puede atenderlo y nos organizaremos para gestionarlo	maneras de procesar o transformar nuestros productos agrícolas 3. Elaborar e implementar una planta de procesamiento y transformación de maíz, yuca, plátano, mani, cocona y otros 4. Gestionar la formación de jóvenes como técnicos de manejo o mantenimiento de plantas procesadoras 5. Gestionar la implementación de una antena receptora de telefonía 6. Organizar y ejecutar una feria agrícola 7. Diseñar y ejecutar la cadena productiva y de comercialización de los productos derivados 8. Gestionar le proyecto de crianza de cerdos 9. Gestionar el proyecto de crianza d animales menores 10. Analizar colectivamente las ventajas y desventajas de la ganadería		
	Iniciativas productivas de las mujeres (artesanía) no pueden	Fortalecer las iniciativas de las mujeres en la	Conservar y difundir	Buscaremos aliados para hacer un diagnóstico de lo	1. Elaborar un diagnóstico de RRNN para	CORPI SL ONG AIDSEP	Numero de asociadas al comité de mujeres



	ser ejecutadas de manera sostenible por que los insumos han sido depredados en el territorio comunal	CCNN de Nueva Esperanza	conocimientos ancestrales Identificar, reforestar y conservar los RRNN con potencial empresarial y económico en la CCNN de Nueva Esperanza	que falta, quien puede atenderlo y nos organizaremos para gestionarlo	<p>proyecto de artesanía</p> <p>2. Formular e implementar una propuesta de proyecto productivo basado en artesanía (biohuerto para cultivar los insumos necesarios para el desarrollo de la artesanía – plan de manejo del recurso)</p> <p>3. Elaborar e implementar una propuesta de comercialización de productos de artesanía</p> <p>4. Conformar y formalizar la asociación de mujeres artesanas de la CCNN</p> <p>5. Elaborar una propuesta de proyecto para que un miembro de la asociación de mujeres artesanas pueda enseñar su práctica cultural en la escuela</p> <p>6. Elaborar una propuesta de turismo vivencial que se articule con el proyecto de artesanía</p> <p>7. Solicitar asistencia técnica a CORPI SL para la</p>	<p>artesanas de la CCNN</p> <p>Número de turistas que visitan la CCNN</p> <p>Número de alumnos que han llevado el curso de tejido artesanal en la IIEE de la CCNN</p>
--	--	-------------------------	---	---	--	---



					<p>formulación de una propuesta de proyecto de Ecoturismo o turismo vivencial en la CCNN</p> <p>8. Realizar una pasantía o viaje de intercambio de experiencias para las directivas del comité de mujeres artesanas</p>		
TERRITORIO Y MEDIO AMBIENTE	<p>Territorio de la CCNN Nueva Esperanza presenta una discordancia entre los polígonos de uso y el polígono del territorio titulado, este territorio esta sin demarcar, la ausencia de hitos físicos favorece la disputa territorial y los conflictos por el aprovechamiento de los RRNN. 4 anexos dentro de su territorio y aun no hay acordado constructivamente como van a gestionar el bosque.</p>	<p>Fomentar un proceso de saneamiento físico y legal del territorio de uso de la CCNN de Nueva Esperanza</p>	<p>Prevenir conflictos territoriales Fortalecer la ocupación ordenada del territorio Proteger los RRNN comunales</p>	<p>Buscaremos aliados para hacer un diagnóstico de lo que falta, quien puede atenderlo y nos organizaremos para gestionarlo</p>	<p>1. Realizar un diagnóstico comunal y un proceso participativo de planificación territorial estratégica</p> <p>2. Realizar el fortalecimiento de capacidades a líderes y dirigentes</p> <p>3. Elaborar y gestionar un memorial solicitando a CORPI SL apoyar el proceso de saneamiento físico y legal de la CCNN</p> <p>4. Diseñar e implementar un plan de saneamiento físico con anexos y CCNN vecinas con la suscripción de actas de colindancia</p> <p>5. Elaborar y ejecutar acuerdos de colindancia</p>	<p>CORPI SL ONG IBC GOREL DISAFILLP A</p>	<p>Número de actas de colindancia suscritas/Numero de conflictos territoriales identificados N de Ha de territorio comunal saneado/número total de Ha de territorio comunal Número de Hitos colocados</p>



					tendientes a la gestión integral del bosque 6. Elaborar e implementar reglamento de manejo de bosque		
	<p>Actividad de tala ilegal y venta de madera dentro del territorio comunal se ha incrementado hace 5 años.</p> <p>Territorio intervenido por agricultura y ganadería (70%) y.</p>	<p>La CCNN de Nueva Esperanza fortalece el manejo integral de sus bosques a través del ordenamiento territorial autónomo, manejo forestal y la reforestación</p>	<p>Proteger el bosque Prevenir la degradación del territorio Evitar el impacto económico negativo a futuro</p>	<p>Buscaremos aliados para hacer un diagnóstico de lo que falta, quien puede atenderlo y nos organizaremos para gestionarlo</p>	<p>1. Realizar talleres de sensibilización en la CCNN con asistencia de anexos y CCNN vecinas</p> <p>2. Realizar un taller de elaboración de reglamento y propuesta de plan de manejo integral del bosque</p> <p>3. Gestionar la implementación del plan de manejo integral del bosque</p> <p>4. Conformar, capacitar y equipar veedores comunitarios</p> <p>5. Elaborar y gestionar una propuesta de proyecto productivo alternativo al a tala ilegal y la caza furtiva</p> <p>6. Solicitar asistencia técnica de la pastora lde la selva para aprender de permacultura</p> <p>7. Gestionar el proyecto de repoblamiento de peces y recursos hidrobiológicos</p>	<p>CORPI SL ONG MINAN</p>	<p>Número de faenas de pesca realizadas con huaca y barbasco/ número total de faenas de pesca</p>



					8. Gestionar el proyecto de zoológico		
	Depredación y presión sobre fauna y recursos hidrobiológicos. Se pesca en mijano y se caza 1 o 2 veces al año. Se evidencia notoria disminución de fauna y recursos hidrobiológicos al punto que la población tiene que comprar a otras CCNN.	La CCNN de Nueva Esperanza ha recuperado el 30% de su seguridad alimentaria y diversidad biológica a través del manejo integral de sus RRNN	Proteger los RRNN Evitar el impacto económico negativo a futuro	Buscaremos aliados para hacer un diagnóstico de lo que falta, quien puede atenderlo y nos organizaremos para gestionarlo	9. Realizar talleres de sensibilización en la CCNN con asistencia de anexos y CCNN vecinas 10. Realizar un taller de elaboración de reglamento y propuesta de plan de manejo pesquero 11. Gestionar la implementación del plan de manejo pesquero 12. Conformar, capacitar y equipar al comité de manejo pesquero Formar y equipar al comité de vigilancia para que realice el monitoreo de la implementación del plan de manejo	CORPI SL ONG PRODUCE	Número de hectáreas de bosque con capacidad forestal manejado / número total de hectáreas de bosque con capacidad forestal

Fuente: Elaborado por CORPI – SL.2022



6.3. PLAN DE ACTIVIDADES.

PLAN COMUNAL.

Después de saber cómo estamos y de identificar los problemas, fortalezas y los objetivos, realizamos nuestra planificación de la comunidad.

Definición de objetivos estratégicos y metas.

Para alcanzar nuestra visión comunal hay muchos objetivos que debemos alcanzar. Por eso hemos priorizado los objetivos que podemos alcanzar durante los próximos 10 años, de este modo, poco a poco llegaremos a nuestra visión comunal.

Cuadro 25. PLANIFICACION COMUNAL.

VISION DE LA COMUNIDAD PARA 10 AÑOS DE HORIZONTE	<i>La comunidad nativa de Nueva Esperanza al 2033, es una comunidad organizada, orgullosos de nuestra cultura, rescatamos y revaloramos el idioma Shawi como elemento primordial de nuestra identidad. Cuenta con seguridad jurídica territorial, sistema de control y vigilancia territorial, que aprovecha de manera sostenible los recursos forestales, protegemos la conservación de nuestros bosques y los ecosistemas flora y fauna. La educación es de calidad, basada en valores, nuestros jóvenes fortalecidos en liderazgo y con capacidad de gestión político. La vida económica está basada en la agricultura, piscicultura con productos de calidad y con acceso al mercado local. Contamos con los servicios de agua y saneamiento, ha mejorado las condiciones de vida.</i>			
COMPONENTE	SOCIO CULTURAL	POLITICO	ECONOMICO	TERRITORIO Y MEDIO AMBIENTE
VISION	Los hombres y mujeres rescatan y revaloran el idioma y trabajan para mejorar la calidad de vida de la población de la CCNN de Nueva Esperanza cuidando el territorio y los recursos.	La comunidad de Nueva Esperanza establecido políticas claras de convivencia para superar sus conflictos internos y acompañar la construcción de un modelo de desarrollo sustentable y autogestionario.	La comunidad atiende sus necesidades básicas a partir de los recursos generados en iniciativas productivas que se implementan en su territorio, aprovecha sus potencialidades y se ha capacitado para aprender a producir más y mejor, pero sin dañar el medio ambiente.	La comunidad conoce y gestiona de manera sostenible su territorio y ha llegado a acuerdos constructivos con sus vecinos. Se ha organizado para protegerlo para ello capacita y tecnifica recursos humanos locales.
	Fortalecer los servicios educativos en la CCNN de Nueva Esperanza privilegiando la educación bilingüe, la gestión sostenible del territorio y la preservación cultural. Mejorar la oferta de servicios de salud en la CCNN de Nueva Esperanza. Fortalecer los servicios de salud en la CCNN de Nueva Esperanza con énfasis en la	Fortalecimiento organizativo - político y acompañamiento político desde CORPI-SL Y FECOSHARMA.	Implementación de propuesta de asistencia técnica para la mejora de la capacidad productiva, la seguridad alimentaria y la protección de los suelos frente a la degradación. Mejorar la infraestructura comunal para fortalecer el proceso productivo y la cadena de comercialización. Fortalecer las iniciativas de las mujeres en la CCNN de Nueva Esperanza.	Fomentar un proceso de saneamiento físico y legal del territorio de uso de la CCNN de Nueva Esperanza. La CCNN de Nueva Esperanza fortalece el manejo integral de sus bosques a través del ordenamiento territorial autónomo, manejo forestal y la reforestación La CCNN de Nueva Esperanza ha recuperado el 30% de su seguridad alimentaria y diversidad biológica a través dl manejo integral de sus RRNN.

OBJETIVOS	<p>atención comunitaria intercultural y la prevención de enfermedades prevalentes como malaria, dengue y el saneamiento básico de la CCNN</p> <p>Mejorar la infraestructura comunal sobre la base de un ocupamiento ordenado y estratégico acorde con la zonificación territorial autónoma y el enfoque de gestión territorial sostenible</p> <p>Garantizar la provisión de agua segura para la CCNN de Nueva Esperanza.</p>			
METAS	<p>Evitar la desertión escolar.</p> <p>Proteger el idioma y las prácticas culturales.</p> <p>Fomentar la participación de las familias en el proceso educativo.</p> <p>Preparar a la comunidad y estudiantes para los cambios sociales y culturales que atraviesa la CCNN.</p> <p>Formar recurso humano de salud comunitario.</p> <p>Implementar intervención preventivo promocional.</p> <p>Fortalecer los RRHH comunitarios</p> <p>Involucrar a la CCNN en el ASIS.</p> <p>Proteger el medio ambiente y el paisaje natural de la CCNN.</p> <p>Prevenir el impacto ambiental que desenlace en un impacto económico futuro.</p> <p>Fortalecer las capacidades de los comuneros frente a los procesos de integración y globalización.</p>	<p>Fortalecer capacidades de los dirigentes en el liderazgo de procesos organizativos y de desarrollo.</p> <p>Involucrar a los sabios y ancianos de la CCNN.</p>	<p>Mejorar las prácticas agrícolas de la población</p> <p>Garantizar asistencia técnica a las actividades agrícolas.</p> <p>Fortalecer la seguridad alimentaria.</p> <p>Formar RRHH propios para la sostenibilidad de la asistencia técnica.</p> <p>Prevenir la degradación de los suelos.</p> <p>Proteger el medio ambiente y el paisaje natural de la CCNN.</p> <p>Prevenir el impacto ambiental que desenlace en un impacto económico futuro.</p> <p>Fortalecer las capacidades de los comuneros frente a los procesos de integración y globalización.</p> <p>Conservar y difundir conocimientos ancestrales.</p> <p>Identificar, reforestar y conservar los RRNN con potencial empresarial y económico en la CCNN de Nueva Esperanza.</p>	<p>Prevenir conflictos territoriales</p> <p>Fortalecer la ocupación ordenada del territorio</p> <p>Proteger los RRNN comunales</p> <p>Proteger el bosque</p> <p>Prevenir la degradación del territorio</p> <p>Evitar el impacto económico negativo a futuro</p> <p>Proteger los RRNN</p> <p>Evitar el impacto económico negativo a futuro.</p>

	Reducir al 30% la incidencia de enfermedades infecciosas. Reducir la incidencia de desnutrición infantil.			
ACTIVIDADES / Responsables / Aliados	Los responsables de ejecutar las actividades establecidas en el plan de vida serán las autoridades comunales, con el apoyo de la federación y la organización indígena (Corpi-SL), y con el apoyo del PNCBMCC (FIP/BID) durante el primer año.			
Año 1	1.1 Conformación de comité de APAFA comunal 1.2 Elaboración participativa del plan de trabajo anual de APAFA 1.3 Realizar el análisis de la factibilidad de Descentralización del INSTITUTO SUPERIOR TECNOLÓGICO en la comunidad Nueva Esperanza 1.4 Participación del comité de APAFA en el viaje de gestión a Yurimaguas: UGEL – Municipio – Sub Gerencia 1.5 Evaluación de domino Shawi a egresados de secundaria – línea de base. 1.6 Gestión del proyecto Educativo para el rescate cultural 1.7 Gestionar servicio/provisión de Agua y saneamiento en la comunidad de Nueva Esperanza 1.8 Gestionar la Mejora de la infraestructura y dotación de equipos y RRHH del EESS de la CCNN de Nueva Esperanza. Incluida la dotación de una ambulancia.	2.1 Formular y validar un plan de actividades con objetivos y metas claras, proyectado a 10 años. 2.2 Gestionar el financiamiento para la implementación un plan de actividades del Plan de vida “Nuya Yawekasu” con un horizonte de 10 años. 2.3 Gestionar el desarrollo de talleres de Fortalecimiento de capacidades dirigido a los líderes, lideresas y jóvenes de la comunidad. 2.4 Realizar asambleas de evaluación del plan de vida. 2.5 Gestionar el desarrollo de talleres de fortalecimiento de capacidades en gestión con CORPI SL 2.6 Gestionar le financiamiento de un viaje de gestión a Yurimaguas para ingresar solicitudes a las municipalidades y participar con propuestas en el PPTO participativo. 2.7 Realizar una asamblea comunal para laborar y validar un reglamento comunal frente a los cambios sociales y culturales y el manejo de conflictos territoriales 2.8 Fortalecer las capacidades de los líderes comunales en la conciliación extrajudicial de conflictos y la aplicación del reglamento comunal 2.9 Gestionar el apoyo para la formación de conciliadores extrajudiciales comunitarios	3.1 Elaborar un diagnóstico de productividad agrícola. 3.2 Organizar un intercambio de experiencias para conocer nuevas maneras de procesar o transformar nuestros productos agrícolas 3.3 Elaborar un diagnóstico de RRNN para proyecto de artesanía. 3.4 Formular e implementar una propuesta de proyecto productivo basado en artesanía (biohuerto para cultivos los insumos necesarios para el desarrollo de la artesanía – plan de manejo del recurso). 3.5 Gestionar la implementación de Proyectos agrícolas para la mejora de la productividad 3.6 Gestionar la implementación de un plan de asistencia técnica para la transformación de productos locales. 3.7 Organizar un intercambio de experiencias y/o pasantías con especialistas de otras comunidades para la formación de 5 técnicos en la transformación de productos locales. 3.8 Realizar talleres de capacitación sobre cadenas de mercado y comercialización. 3.9 Se recibe Asistencia técnica para la transformación de productos locales 3.10 Se suscriben Convenios académicos para la formación de técnico locales mediante sistema de becas.	4.1 Desarrollo de una Asamblea territorial para: - Elaborar y remitir un memorial CORPI SL para encargarle acompañar a nuestras autoridades a gestionar la rectificación de nuestra área comunal titulada. O actualización del título comunal de la CCNN de Nueva Esperanza. - Elaborar e implementar un plan de trabajo de reuniones entre Nueva Esperanza y sus comunidades anexos y colindantes para suscribir actas de colindancia territorial y ubicar hitos físicos. 4.2 Conformación, capacitación y equipamiento de un comité de vigilancia territorial. 4.3 Conformación, capacitación y equipamiento monitores ambientales frente a amenazas al territorio 4.4 Capacitar y equipar veedores forestales comunitarios. 4.5 Elaborar un inventario rápido. 4.6 Elaborar un estudio de línea base de la diversidad en la CCNN de Nueva Esperanza.



	<p>1.9 Gestionar la implementación de un plan educativo comunicacional para las intervenciones en salud pública (Educación sanitaria - higiene personal – tratamiento de agua para consumo – manejo de excretas y alimentación saludable) que involucren a el personal de salud, la institución educativa y la comunidad.</p> <p>1.10 Actualizar el mapeo comunal participativo.</p> <p>1.11 Realizar y validar un mapeo Territorial autónomo territorial</p> <p>1.12 Validar la propuesta de ubicación de la infraestructura comunal priorizada: Construcción de loza deportiva Construcción de pistas y veredas peatonales Construcción de comedor popular Construcción de Mercado comunal Nueva Esperanza.</p>	<p>Seleccionar 2 personas para ser formado como conciliadores extrajudiciales comunitarios</p> <p>2.10 Fortalecer la organización comunal para la prevención y manejo de conflictos</p>	<p>3.11 Realizar una línea de base de la situación de la productividad de arroz, yuca, plátano y maíz en la CCNN de Nueva Esperanza.</p>	
	<p>1.1 Informe anual de plan de trabajo APAFA comunal</p> <p>1.2 Implementación del proyecto educativo de rescate cultural</p> <p>1.3 Participación del comité de APAFA en el presupuesto Participativo</p> <p>1.4 Gestionar la Descentralización del INSTITUTO SUPERIOR TECNOLÓGICO en la comunidad Nueva</p>	<p>2.2 Implementar el plan de actividades del Plan de vida “Nuya Yawekasu” con un horizonte de 10 años.</p> <p>2.3 Desarrollar talleres de Fortalecimiento de capacidades dirigido a los líderes, lideresas y jóvenes de la comunidad con énfasis en gestión.</p> <p>2.4 Realizar asambleas de evaluación del cumplimiento del plan de vida.</p> <p>- Elaborar un protocolo de manejo y prevención de conflictos</p>	<p>3.1 Hacer seguimiento de la implementación de Proyectos agrícolas para la mejora de la productividad</p> <p>3.2 Hacer seguimiento de la implementación de un plan de asistencia técnica para la transformación de productos locales.</p> <p>3.3 Gestionar la implementación de una Vía de comunicación telefónica movistar en la comunidad de Nueva Esperanza</p>	<p>4.1 Colocación de hitos físicos en el perímetro del territorio de uso de la CCNN de Nueva Esperanza de acuerdo a las actas de colindancia suscritas.</p> <p>4.2 Elaborar e implementar un plan de vigilancia territorial frente a las amenazas externas.</p> <p>4.3 Elaborar e implementar un sistema de alertas frente a las amenazas externas</p> <p>4.4 Elaborar un plan de reforestación de bosques de caoba, cedro y tornillo en el territorio de la comunidad de Nueva Esperanza.</p>

<p>Año 2</p>	<p>Esperanza De acuerdo a los resultados del estudio de factibilidad</p> <p>1.5 Evaluación de domino shawi a egresados de secundaria – línea de base</p> <p>1.6 Gestión de Equipamiento e implementación IIEE Nueva Esperanza</p> <p>1.7 Gestión de Equipamiento e implementación IPRESS Nueva Esperanza incluida la dotación con una ambulancia</p> <p>1.8 Gestión de la Formación y equipamiento de promotores de salud y parteras comunitarias</p> <p>1.9 Gestionar del proyecto de becas para la formación de 2 técnicos de enfermería</p> <p>1.1 Gestionar el proyecto de dotación o abastecimiento de agua segura, desagüe y manejo de residuos sólidos.</p> <p>1.2 Gestionar la propuesta de mejora de infraestructura comunal definiendo las fuentes de financiamiento de:</p> <ul style="list-style-type: none"> - Construcción de loza deportiva - Construcción de pistas y veredas peatonales - Construcción de comedor comunal. 	<p>1. Conformar un consejo comunal para prevenir y manejar conflictos comunales. Quienes serán encargados de aplicar el protocolo de manejo y prevención de conflictos</p> <p>2. Fortalecer las capacidades de los lideres comunales en la conciliación extrajudicial de conflictos y la aplicación del reglamento comunal</p> <p>3. Acompañar la formación de conciliadores extrajudiciales comunitarios</p>	<p>3.4 Gestionar la construcción de un Puerto principal para la mejora de la cadena productiva.</p> <p>3.5 Gestionar que se implemente una Planta piladora y/o procesadora de arroz.</p> <p>3.6 Gestionar la implementación de un programa de becas para la formación técnica de 5 jóvenes en el manejo de plantas de procesamiento o procesos de transformación de maíz, yuca, plátano; manejo plagas y la permacultura con la Pastoral de la selva y caritas.</p> <p>3.7 Gestionar el desarrollo de talleres de fortalecimiento de capacidades en gestión con CORPI SL</p> <p>3.8 Gestionar la implementación de un proyecto de asistencia técnica a las actividades agrícolas de la CCNN</p> <p>3.9 Acompañar la formación de técnicos agroforestales de la CCNN a través de pasantías y/o colaboración con la pastoral de la Selva</p> <p>3.10 Realizar un taller de Manejo integrado de plagas</p> <p>3.11 Seleccionar 4 jóvenes para ser formados como operadores de planta procesadora.</p> <p>3.12 Gestionar la formación de jóvenes como técnicos de manejo o mantenimiento de plantas procesadoras.</p> <p>3.13 Elaborar una propuesta de comercialización de productos de artesanía</p> <p>3.14 Conformar y formalizar la asociación de mujeres artesanas de la CCNN.</p> <p>3.15 Designar el lugar donde funcionara el taller de artesanas de la CCNN.</p>	<p>4.5 Gestionar el redimensionamiento y/ o actualización del título comunal de la CCNN de Nueva Esperanza.</p> <p>4.6 Gestionar la implementación de un plan de reforestación</p> <p>4.7 La comunidad de Nueva Esperanza ha elaborado e implementado un plan de manejo pesquero para la recuperación de cuerpos de agua y repoblamiento de especies hidrobiológicas como Ractacara, boquichico, fasaco, shitari y cangrejos en las quebradas.</p> <p>4.8 Formar, capacitar y equipar el comité de manejo pesquero.</p> <p>4.9 Fortalecimiento de capacidades en manejo pesquero</p> <p>4.10 Realizar talleres con la CCNN Nueva Esperanza, anexos y colindantes para la sensibilización en manejo pesquero</p> <p>4.11 Realizar un diagnóstico referente a la implementación de proyectos productivos en las 1900 ha de franja agrícola con énfasis en crianza de animales menores, piscicultura o repoblamiento de fauna silvestre.</p>
--------------	--	---	--	---

			<p>3.16 Elaborar una propuesta de proyecto para que un miembro de la asociación de mujeres artesanas pueda enseñar su práctica cultural en la escuela.</p> <p>3.17 Elaborar una propuesta de turismo vivencial que se articule con el proyecto de artesanía.</p> <p>3.18 Solicitar asistencia técnica a CORPI SL para la formulación de una propuesta de proyecto de Ecoturismo o turismo vivencial en la CCNN.</p>	
Año 3	<p>1.3 Informe anual de plan de trabajo APAFA comunal</p> <p>1.4 Implementación del proyecto educativo de rescate cultural que incluya la prueba de dominio de idioma a egresados</p> <p>1.5 Participación del comité de APAFA en el presupuesto Participativo</p> <p>1.6 Gestionar la Descentralización del INSTITUTO SUPERIOR TECNOLÓGICO en la comunidad Nueva Esperanza</p> <p>1.7 Seguimiento del proyecto de Equipamiento e implementación IIEE Nueva Esperanza</p> <p>1.8 Seguimiento del Equipamiento e implementación IPRESS Nueva Esperanza incluida la dotación con una ambulancia</p> <p>1.9 Realizar un viaje de gestión a Yurimaguas con motivo del presupuesto</p>	<p>2.1 Implementar el plan de actividades del Plan de vida "Nuya Yawekasu" con un horizonte de 10 años.</p> <p>2.3 Desarrollar talleres de Fortalecimiento de capacidades dirigido a los líderes, lideresas y jóvenes de la comunidad con énfasis en presupuesto participativo</p> <p>2.4 Realizar asambleas de evaluación del cumplimiento del plan de vida.</p> <p>2.5 Formular y validar una propuesta de reglamento de manejo pesquero en la comunidad.</p> <p>2.6 Formular y validar una propuesta de reglamento de manejo territorial.</p> <p>2.7 Formular y validar una propuesta de reglamento de manejo forestal</p> <p>4. Acompañar al consejo comunal para prevenir y manejar conflictos comunales. Quienes serán encargados de aplicar el protocolo de manejo y prevención de conflictos</p> <p>5. Fortalecer las capacidades de los líderes comunales en la conciliación extrajudicial de conflictos y la aplicación del reglamento comunal</p>	<p>3.1 Implementación de Proyectos agrícolas para la mejora de la productividad en maíz, plátano y yuca.</p> <p>3.2 Implementación de un plan de asistencia técnica para la transformación de productos locales. Producción de fariña, harina de yuca, harina de plátano, envases biodegradables</p> <p>3.3 Instalación de una antena telefónica movistar en la comunidad de Nueva Esperanza</p> <p>3.4 Gestionar la construcción de un Puerto principal para la mejora de la cadena productiva. Mejora y mantenimiento del puerto principal.</p> <p>3.5 Implementación de una Planta procesadora de arroz</p> <p>3.6 Implementación de un programa de becas para la formación técnica de 5 jóvenes en el manejo de plantas de procesamiento o procesos de transformación de arroz, maíz, yuca, plátano; manejo plagas y la permacultura con la Pastoral de la selva y caritas.</p> <p>Diseñar una propuesta de cadena productiva y de comercialización de los productos derivados</p> <p>8. Gestionar le proyecto de crianza de cerdos</p>	<p>4.1 Colocación de hitos físicos en el perímetro del territorio de uso de la CCNN de Nueva Esperanza de acuerdo a las actas de colindancia suscritas.</p> <p>4.2 Implementar un plan de vigilancia territorial frente a las amenazas externas.</p> <p>4.3 Implementar un sistema de alertas frente a las amenazas externas</p> <p>4.4 Implementar un plan de reforestación de bosques de caoba, cedro y tornillo en el territorio de la comunidad de Nueva Esperanza.</p> <p>4.5 Gestionar el redimensionamiento y/ o actualización del título comunal de la CCNN de Nueva Esperanza.</p> <p>4.6 Formular participativamente un plan de manejo pesquero para la recuperación de cuerpos de agua y repoblamiento de especies hidrobiológicas como Ractacara, boquichico, fasaco, shitari y cangrejos en las quebradas de Quebradas.</p> <p>4.7 Realizar talleres con la CCNN Nueva Esperanza, anexos y colindantes para la sensibilización en manejo pesquero.</p> <p>4.8 Elaborar una propuesta para la implementación de proyectos productivos en las 1900 ha de franja agrícola con énfasis en crianza de animales menores, piscicultura o repoblamiento de fauna silvestre.</p>



	<p>participativo para gestionar: la propuesta de mejora de infraestructura comunal en base a la zonificación comunal incluyendo:</p> <ul style="list-style-type: none"> - Construcción de loza deportiva - Construcción de pistas y veredas peatonales - Construcción de comedor comunal <p>1.10 Seguimiento del proyecto de Formación y equipamiento de promotores de salud y parteras comunitarias</p> <p>1.11 Seguimiento de la implementación del proyecto de becas para la formación de 2 técnicos de enfermería</p> <p>1.12 Gestionar el proyecto de dotación o abastecimiento de agua segura, desagüe y manejo de residuos sólidos.</p>	<p>6. Certificar a los conciliadores extrajudiciales comunitarios ante le MINJUS</p>	<p>9. Gestionar el proyecto de crianza d animales menores.</p> <p>10. Realizar un piloto de feria agropecuaria en la carretera Balsapuerto - Yurimaguas.</p> <p>11. Realizar una pasantía o viaje de intercambio de experiencias para las directivas del comité de mujeres artesanas.</p> <p>12. Gestionar el financiamiento de la propuesta de comercialización de productos de artesanía.</p> <p>13. Gestionar el financiamiento del proyecto para que un miembro de la asociación de mujeres artesanas pueda enseñar su práctica cultural en la escuela.</p> <p>14. Gestionar el financiamiento del proyecto de turismo vivencial que se articule con el proyecto de artesanía.</p>	
	<p>1.13 Informe anual de plan de trabajo APAFA comunal</p> <p>1.14 Seguimiento y monitoreo de la Implementación del proyecto educativo de rescate cultural que con énfasis en liderazgo y gestión comunal incluya la prueba de dominio de idioma a egresados</p> <p>1.15 Participación del comité de APAFA en el presupuesto Participativo</p>	<p>2.1 Implementar el plan de actividades del Plan de vida "Nuya Yawekasu" con un horizonte de 10 años.</p> <p>2.3 Desarrollar talleres de Fortalecimiento de capacidades dirigido a los líderes, lideresas y jóvenes de la comunidad</p> <p>2.4 Realizar asambleas de evaluación del cumplimiento del plan de vida. Que incluyan el informe de cumplimiento de los reglamentos de manejo pesquero, Territorial y forestal.</p>	<p>3.1 Seguimiento de la implementación de Proyectos agrícolas para la mejora de la productividad en maíz, plátano y yuca.</p> <p>3.2 Desarrollo del estudio de mercado para la comercialización de productos derivados de arroz, la yuca, plátano y el maíz producido en la CCNN de Nueva Esperanza.</p> <p>3.3 Organización de la primera feria de comercialización de productos locales. Producción de faríña, harina de yuca, harina de plátano, envases biodegradables.</p>	<p>4.1 Colocación de hitos físicos en el perímetro del territorio de uso de la CCNN de Nueva Esperanza de acuerdo a las actas de colindancia suscritas.</p> <p>4.2 Implementar plan de manejo pesquero</p> <p>4.3 Implementar proyecto de repoblamiento con especies nativas en los cuerpos de agua a l interior del territorio de uso de la CCNN de Nueva Esperanza.</p> <p>4.4 Se han implementado Proyectos piscícolas para manejar y recuperar las cabeceras de cuenca y las quebradas.</p> <p>4.5 Elaborar reglamento comunal de manejo pesquero.</p>

Año 4	<p>1.16Seguimiento del proyecto de Equipamiento e implementación IIEE Nueva Esperanza</p> <p>1.17Hacer seguimiento de los tramites de Descentralización del INSTITUTO SUPERIOR TECNOLÓGICO en la comunidad Nueva Esperanza</p> <p>1.18Realizar el seguimiento de las gestiones de mejora de la infraestructura comunal.</p>	<p>7. Incorporar a los conciliadores extrajudiciales comunitarios al consejo comunal para prevenir y manejar conflictos comunales. Quienes serán encargados de aplicar el protocolo de manejo y prevención de conflictos</p> <p>8. Fortalecer las capacidades de los líderes comunales en la conciliación extrajudicial de conflictos y la aplicación del reglamento comunal</p>	<p>3.4 Construcción de un Puerto principal para la mejora de la cadena productiva.</p> <p>3.5 Diseño de plan de mercado para la comercialización de los productos de la Planta procesadora de arroz.</p> <p>3.6 Seguimiento a la Implementación de un programa de becas para la formación técnica de 5 jóvenes en el manejo de plantas de procesamiento o procesos de transformación de maíz, yuca, plátano; manejo plagas y la permacultura con la Pastoral de la selva y caritas.</p> <p>3.7 Gestionar el financiamiento de la propuesta de cadena productiva y de comercialización de los productos derivados</p> <p>3.8 Gestionar el financiamiento del proyecto de crianza de cerdos</p> <p>3.9 Gestionar el financiamiento del proyecto de crianza d animales menores</p> <p>3.10 Implementar una feria agropecuaria periódica en la carretera Balsapuerto - Yurimaguas.</p> <p>3.10 Acompañar al comité de artesanas en la implementación de la propuesta de comercialización de productos de artesanía</p> <p>3.11 Acompañar la implementación del proyecto para que un miembro de la asociación de mujeres artesanas pueda enseñar su práctica cultural en la escuela</p> <p>3.12 Acompañar la implementación del proyecto de turismo vivencial que se articule con el proyecto de artesanía.</p>	<p>4.6 Implementar un plan de reforestación de bosques de caoba, cedro y tornillo en el territorio de la comunidad de Nueva Esperanza.</p> <p>4.7 Realizar talleres con la CCNN Nueva Esperanza, anexos y colindantes para la sensibilización en manejo pesquero</p> <p>Implementar un plan de vigilancia territorial frente a las amenazas externas.</p> <p>4.8 Implementar un sistema de alertas frente a las amenazas externas</p> <p>4.9 Gestionar la propuesta para la implementación de proyectos productivos en las 1900 ha de franja agrícola con énfasis en crianza de animales menores, piscicultura o repoblamiento de fauna silvestre.</p>
	<p>1.19Informe anual de plan de trabajo APAFA comunal</p> <p>1.20 Seguimiento y monitoreo de la Implementación del proyecto educativo de</p>	<p>2.1 Implementar el plan de actividades del Plan de vida "Nuya Yawekasu" con un horizonte de 10 años.</p> <p>2.3 Desarrollar talleres de Fortalecimiento de capacidades</p>	<p>3.1 Se suscribe el primer contrato de venta de productos para los programas sociales en la Provincia de Alto Nueva Esperanza.</p>	<p>4.1 Colocación de hitos físicos en el perímetro del territorio de uso de la CCNN de Nueva Esperanza de acuerdo a las actas de colindancia suscritas.</p> <p>4.2 Se ha redimensionado el título de la CCNN de Nueva Esperanza.</p>

<p>Año 5</p>	<p>rescate cultural que incluya la prueba de dominio de idioma a egresados</p> <p>1.21 Participación del comité de APAFA en el presupuesto Participativo</p> <p>1.22 Implementación del proyecto de Equipamiento e implementación IIEE Nueva Esperanza</p> <p>1.23 Acompañar el proceso de Descentralización del INSTITUTO SUPERIOR TECNOLÓGICO en la comunidad Nueva Esperanza</p> <p>1.24 Realizar el seguimiento de las gestiones de mejora de la infraestructura comunal</p> <p>1.25</p> <p>1.26</p>	<p>dirigido a los líderes, lideresas y jóvenes de la comunidad</p> <p>2.4 Realizar asambleas de evaluación del cumplimiento del plan de vida. Que incluyan el informe de cumplimiento de los reglamentos de manejo pesquero, Territorial y forestal.</p> <p>- Apoyar la implementación del plan de trabajo del consejo comunal</p>	<p>3.2 3.2 Primer contrato para comercialización de productos derivados de la yuca, plátano y el maíz producido en la CCNN de Nueva Esperanza.</p> <p>3.3 Organización de una feria de comercialización de productos locales. Producción de fariña, harina de yuca, harina de plátano, envases biodegradables</p> <p>3.4 Seguimiento a la Implementación de un programa de becas para la formación técnica de 5 jóvenes en el manejo de plantas de procesamiento o procesos de transformación de maíz, yuca, plátano; manejo plagas y la permacultura con la Pastoral de la selva y caritas.</p> <p>3.5 Acompañar la implementación de la mejora de la cadena productiva y de comercialización de los productos derivados</p> <p>3.6 Acompañar la implementación del proyecto de crianza de cerdos</p> <p>3.7 Acompañar al comité de artesanas en la implementación de la propuesta de comercialización de productos de artesanía</p> <p>3.8 Gestionar el proyecto de crianza de animales menores</p> <p>3.9 Implementar una feria agropecuaria periódica en la carretera Balsapuerto - Yurimaguas.</p> <p>3.10 Acompañar la implementación del proyecto para que un miembro de la asociación de mujeres artesanas pueda enseñar su práctica cultural en la escuela</p> <p>3.11 Acompañar la implementación del proyecto de turismo vivencial que se articule con el proyecto de artesanía.</p>	<p>4.3 Se suscribe convenio con produce para la colaboración y formalización del plan de manejo pesquero.</p> <p>4.4 Se suscribe convenio con SERFOR para la sostenibilidad del Plan de reforestación comunal</p> <p>4.5 Se suscribe convenio con MINAM para el reconocimiento del plan de veeduría forestal y alertas tempranas en la CCNN de Nueva Esperanza.</p> <p>4.6 Desarrollo de Asamblea territorial entre la CCNN De Nueva Esperanza, sus anexos y comunidades colindantes para recibir el informe anual de los comités de vigilancia pesquera, territorial y forestal.</p> <p>4.7 Acompañar la implementación de proyectos productivos en las 1900 ha de franja agrícola con énfasis en crianza de animales menores, piscicultura o repoblamiento de fauna silvestre.</p>
--------------	--	--	---	--

Año 6	<p>1.27 Informe anual de plan de trabajo APAFA comunal</p> <p>1.28 Evaluación del proyecto educativo de rescate cultural que incluya la prueba de dominio de idioma a egresados</p> <p>1.29 Participación del comité de APAFA en el presupuesto Participativo</p> <p>1.30 Seguimiento de la Implementación del proyecto de Equipamiento e implementación IIEE Nueva Esperanza.</p> <p>1.31 Gestión del proyecto de becas para la formación de 5 docentes bilingües en la CCNN de Nueva Esperanza</p> <p>1.32 Acompañar el proceso de Descentralización del INSTITUTO SUPERIOR TECNOLÓGICO en la comunidad Nueva Esperanza</p> <p>1.33 Realizar el seguimiento de las gestiones de mejora de la infraestructura comunal.</p>	<p>2.1 Implementar el plan de actividades del Plan de vida "Nuya Yawekasu" con un horizonte de 10 años.</p> <p>2.3 Desarrollar talleres de Fortalecimiento de capacidades dirigido a los líderes, lideresas y jóvenes de la comunidad con énfasis en administración de los recursos del bosque para la autogestión</p> <p>2.4 Realizar asambleas de evaluación del cumplimiento del plan de vida. Que incluyan el informe de cumplimiento de los reglamentos de manejo pesquero, Territorial y forestal.</p> <p>2.5 Apoyar la implementación del plan de trabajo del consejo comunal</p>	<p>3.123.1 Diseño de marca y envase original para la comercialización de productos para los programas sociales en la Provincia de Alto Nueva Esperanza</p> <p>3.133.2 Comercialización de productos derivados de la yuca, plátano y el maíz producido en la CCNN de Nueva Esperanza. Con propia marca y a través de la empresa comunal.</p> <p>3.14</p> <p>3.153.3 Organización de una feria de comercialización de productos locales. Producción de fariña, harina de yuca, harina de plátano, envases biodegradables</p> <p>3.16</p> <p>3.173.6 Inclusión de los egresados del programa de formación de recursos humanos mediante becas en la implementación del programa de asistencia técnica a los procesos productivos y comerciales de la CCNN de Nueva Esperanza.</p> <p>3.18 Acompañar la implementación del proyecto de crianza de cerdos</p> <p>3.199. Gestionar el proyecto de crianza d animales menores</p> <p>3.2010. Implementar una feria agropecuaria periódica en la carretera Balsapuerto – Yurimaguas.</p> <p>3.2111. Inaugurara el servicio de turismo vivencial en la ccnn de Las Nueva Esperanza con la recepción de los primeros turistas.</p>	<p>4.1 El comité de manejo pesquero realiza un censo pesquero para determinar el nivel de recuperación de la población de especies hidrobiológicas con la asistencia técnica de PRODUCE</p> <p>4.2 Se realiza una Asamblea territorial para actualizar los reglamentos comunales de manejo territorial, pesquero y forestal.</p> <p>4.3 Se inicia la elaboración del expediente para gestionar el pago de servicios ambientales a favor de la CCNN de Nueva Esperanza</p> <p>4.4 El sistema de Alerta de la CCNN de Nueva Esperanza realiza un reporte trimestral</p> <p>4.5 Se realiza la capacitación y entrenamiento del comité de vigilancia territorial, forestal y pesquero en le uso de drones, tele reporte e imágenes satelitales (SIG)</p> <p>4.6 Desarrollo de Asamblea territorial entre la CCNN De Nueva Esperanza, sus anexos y comunidades colindantes para recibir el informe anual de los comités de vigilancia pesquera, territorial y forestal.</p> <p>4.7 Se realiza un censo forestal y un estudio de potencialidades para evaluar la factibilidad de comercialización de los recursos forestales de la CCNN de Nueva Esperanza. Acompañar la implementación de proyectos productivos en las 1900 ha de franja agrícola con énfasis en crianza de animales menores, piscicultura o repoblamiento de fauna silvestre.</p>
	<p>4.3 Informe anual de plan de trabajo APAFA comunal</p> <p>4.4 Segunda etapa del proyecto educativo de rescate cultural que incluya la prueba de</p>	<p>2.1 Implementar el plan de actividades del Plan de vida "Nuya Yawekasu" con un horizonte de 10 años.</p> <p>2.3 Desarrollar talleres de Fortalecimiento de capacidades</p>	<p>3.1 Formulación e implementación de un piloto de procesamiento de cacao, plantas medicinales y resinas en la CCNN de Nueva Esperanza, liderado y ejecutado por los profesionales egresados del proyecto de becas.</p>	<p>4.1 Se formula el componente de comercialización ne le plan de manejo pesquero de la CCNN de Nueva Esperanza</p> <p>4.2 Desarrollo de Asamblea territorial entre la CCNN De Nueva Esperanza, sus anexos y</p>

Año 7	<p>dominio de idioma a egresados</p> <p>4.5 Participación del comité de APAFA en el presupuesto Participativo</p> <p>4.6 Evaluación del proyecto de Equipamiento e implementación IIEE Nueva Esperanza.</p> <p>4.7 Seguimiento de la Implementación del proyecto de becas para la formación de 5 docentes bilingües en la CCNN de Nueva Esperanza.</p> <p>4.8 Gestionar la contratación de los 2 técnicos de enfermería becados para trabajar en el EESS de la CCNN de Nueva Esperanza</p> <p>4.9 Acompañar el proceso de Descentralización del INSTITUTO SUPERIOR TECNOLÓGICO en la comunidad Nueva Esperanza</p> <p>4.10 Realizar el seguimiento de las gestiones de mejora de la infraestructura comunal.</p>	<p>dirigido a los líderes, lideresas y jóvenes de la comunidad</p> <p>2.4 Realizar asambleas de evaluación del cumplimiento del plan de vida. Que incluyan el informe de cumplimiento de los reglamentos de manejo pesquero, Territorial y forestal.</p> <p>2.5 Apoyar la implementación del plan de trabajo del consejo comunal</p>	<p>3.2 Comercialización de productos derivados de la yuca, plátano y el maíz producido en la CCNN de Nueva Esperanza. Con propia marca y a través de la empresa comunal.</p> <p>3.3 Organización de una feria de comercialización de productos locales. Producción de fariña, harina de yuca, harina de plátano, envases biodegradables</p> <p>3.4 Implementación del plan de asistencia técnica a los procesos productivos y comerciales de la CCNN de Nueva Esperanza.</p> <p>9. Gestionar el proyecto de crianza d animales menores</p> <p>10. Implementar una feria agropecuaria periódica en la carretera Balsapuerto - Yurimaguas.</p>	<p>comunidades colindantes para recibir el informe anual de los comités de vigilancia pesquera, territorial y forestal.</p> <p>4.3 Gestión del pago de servicios ambientales a favor de la CCNN de Nueva Esperanza.</p> <p>4.4 El sistema de Alerta de la CCNN de Nueva Esperanza realiza un reporte trimestral</p> <p>4.5 Reporte del comité de vigilancia territorial, forestal y pesquero con el uso de drones, tele reporte e imágenes satelitales (SIG)</p> <p>Acompañar la implementación de proyectos productivos en las 1900 ha de franja agrícola con énfasis en crianza de animales menores, piscicultura o repoblamiento de fauna silvestre.</p> <p>4.6 Diseño del componente de comercialización de los recursos forestales en el plan de manejo forestal de la CCNN de Nueva Esperanza</p>
Año 8	<p>4.11 Informe anual de plan de trabajo APAFA comunal</p> <p>4.12 Segunda etapa del proyecto educativo de rescate cultural que incluya la prueba de dominio de idioma a egresados</p> <p>4.13 Participación del comité de APAFA en el presupuesto Participativo</p>	<p>2.1 Implementar el plan de actividades del Plan de vida "Nuya Yawekasu" con un horizonte de 10 años.</p> <p>2.3 Desarrollar talleres de Fortalecimiento de capacidades dirigido a los líderes, lideresas y jóvenes de la comunidad con énfasis proyectos comunales y planes de bionegocios</p>	<p>3.1 Implementación de un proyecto de procesamiento de cacao, plantas medicinales y resinas en la CCNN de Nueva Esperanza, liderado y ejecutado por los profesionales egresados del proyecto de becas.</p> <p>3.2 Comercialización de productos derivados de la yuca, plátano y el maíz producido en la CCNN de Nueva Esperanza. Con propia marca y a través de la empresa comunal.</p>	<p>4.1 La CCNN de Liberta se formaliza para realizar comercialización de sus recursos pesqueros e hidrobiológicos</p> <p>4.2 Desarrollo de Asamblea territorial entre la CCNN De Nueva Esperanza, sus anexos y comunidades colindantes para recibir el informe anual de los comités de vigilancia pesquera, territorial y forestal.</p> <p>4.3 Gestión del pago de servicios ambientales a favor de la CCNN de Nueva Esperanza</p> <p>4.4 El sistema de Alerta de la CCNN de Nueva Esperanza realiza un reporte trimestral</p>

	<p>4.11 Implementación del proyecto de becas para la formación de 5 docentes bilingües en la CCNN de Nueva Esperanza</p> <p>4.12 Realizar una evaluación del proceso de Descentralización del INSTITUTO SUPERIOR TECNOLÓGICO en la comunidad Nueva Esperanza</p> <p>2.6 Realizar el seguimiento de las gestiones de mejora de la infraestructura comunal.</p>	<p>2.4 Realizar asambleas de evaluación del cumplimiento del plan de vida. Que incluyan el informe de cumplimiento de los reglamentos de manejo pesquero, Territorial y forestal.</p> <p>- Apoyar la implementación del plan de trabajo del consejo comunal</p>	<p>3.3 Organización de una feria de comercialización de productos locales. Producción de fariña, harina de yuca, harina de plátano, envases biodegradables</p> <p>3.4 Implementación del plan de asistencia técnica a los procesos productivos y comerciales de la CCNN de Nueva Esperanza. Elaborar e implementar un plan de soporte a los productores comunales ejecutado por los técnicos formados por la pastoral de la selva</p> <ul style="list-style-type: none"> • Implementar una feria agropecuaria periódica en la carretera Balsapuerto – Yurimaguas. 	<p>4.5 Reporte del comité de vigilancia territorial, forestal y pesquero con el uso de drones, tele reporte e imágenes satelitales (SIG)</p> <p>4.6 La CCNN de Nueva Esperanza se formaliza para desarrollar el componente de comercialización de los recursos forestales en el plan de manejo forestal de la CCNN de Nueva Esperanza. Acompañar la implementación de proyectos productivos en las 1900 ha de franja agrícola con énfasis en crianza de animales menores, piscicultura o repoblamiento de fauna silvestre.</p>
Año 9	<p>4.2 Informe anual de plan de trabajo APAFA comunal</p> <p>4.3 Segunda etapa del proyecto educativo de rescate cultural que incluya la prueba de dominio de idioma a egresados</p> <p>4.4 Participación del comité de APAFA en el presupuesto Participativo</p> <p>4.5 Seguimiento y monitoreo del proyecto de becas para la formación de 5 docentes bilingües en la CCNN de Nueva Esperanza</p> <p>4.6 Implementar la segunda fase del proceso de Descentralización del INSTITUTO SUPERIOR TECNOLÓGICO en la comunidad Nueva Esperanza</p> <p>4.7 Realizar el seguimiento de las gestiones de</p>	<p>2.1 Implementar el plan de actividades del Plan de vida “Nuya Yawekasu” con un horizonte de 10 años.</p> <p>2.3 Desarrollar talleres de Fortalecimiento de capacidades dirigido a los líderes, lideresas y jóvenes de la comunidad con énfasis en servicios ambientales y eco turismo</p> <p>2.4 Realizar asambleas de evaluación del cumplimiento del plan de vida. Que incluyan el informe de cumplimiento de los reglamentos de manejo pesquero, Territorial y forestal.</p> <p>- Apoyar la implementación del plan de trabajo del consejo comunal</p>	<p>3.1 implementación de un proyecto de procesamiento de cacao, plantas medicinales y resinas en la CCNN de Nueva Esperanza, liderado y ejecutado por los profesionales egresados del proyecto de becas.</p> <p>3.2 Comercialización de productos derivados de la yuca, plátano y el maíz producido en la CCNN de Nueva Esperanza. Con propia marca y a través de la empresa comunal.</p> <p>3.3 Organización de una feria de comercialización de productos locales. Producción de fariña, harina de yuca, harina de plátano, envases biodegradables.</p> <p>3.4 Implementación del plan de asistencia técnica a los procesos productivos y comerciales de la CCNN de Nueva Esperanza, ejecutado por los técnicos formados por la pastoral de la selva.</p> <p>3.5 Implementar una feria agropecuaria periódica en la carretera Balsapuerto – Yurimaguas.</p>	<p>4.1 La CCNN de Liberta genera ingresos económicos a partir de la comercialización de sus recursos pesqueros e hidrobiológicos</p> <p>4.2 Desarrollo de Asamblea territorial entre la CCNN De Nueva Esperanza, sus anexos y comunidades colindantes para recibir el informe anual de los comités de vigilancia pesquera, territorial y forestal.</p> <p>4.3 La CCNN de Nueva Esperanza genera ingresos a partir del pago de servicios ambientales</p> <p>4.4 El sistema de Alerta de la CCNN de Nueva Esperanza realiza un reporte trimestral</p> <p>4.5 Reporte del comité de vigilancia territorial, forestal y pesquero con el uso de drones, tele reporte e imágenes satelitales (SIG)</p> <p>4.6 La CCNN de Nueva Esperanza realiza un estudio de potencialidades para ecoturismo y elabora una propuesta</p> <p>4.7 La CCNN de Nueva Esperanza genera ingresos a partir de desarrollar el componente de comercialización de los recursos forestales en el plan de manejo forestal de la CCNN de Nueva Esperanza.</p> <p>4.8 Evaluar la implementación de proyectos productivos en las 1900 ha de franja agrícola con énfasis en crianza de animales</p>

	mejora de la infraestructura comunal.			menores, piscicultura o repoblamiento de fauna silvestre. De modo que se pueda plantear el diseño e implementación de una segunda fase.
Año 10	<p>4.2 Informe anual de plan de trabajo APAFA comunal</p> <p>4.3 Segunda etapa del proyecto educativo de rescate cultural que incluya la prueba de dominio de idioma a egresados</p> <p>4.4 Participación del comité de APAFA en el presupuesto Participativo</p> <p>4.5 Seguimiento y monitoreo del proyecto de becas para la formación de 5 docentes bilingües en la CCNN de Nueva Esperanza</p> <p>4.6 Acompañar la implementación de la segunda fase del proceso de Descentralización del INSTITUTO SUPERIOR TECNOLÓGICO en la comunidad Nueva Esperanza</p> <p>4.7 Realizar el seguimiento de las gestiones de mejora de la infraestructura comuna.</p>	<p>2.1 Implementar el plan de actividades del Plan de vida "Nuya Yawekasu" con un horizonte de 10 años.</p> <p>2.3 Desarrollar talleres de Fortalecimiento de capacidades dirigido a los líderes, lideresas y jóvenes de la comunidad</p> <p>2.4 Realizar asambleas de evaluación del cumplimiento del plan de vida. Que incluyan el informe de cumplimiento de los reglamentos de manejo pesquero, Territorial y forestal.</p> <p>- Apoyar la implementación del plan de trabajo del consejo comunal</p>	<p>3.1 implementación de un proyecto de procesamiento de cacao, plantas medicinales y resinas en la CCNN de Nueva Esperanza, liderado y ejecutado por los profesionales egresados del proyecto de becas.</p> <p>3.2 Comercialización de productos derivados de la yuca, plátano y el maíz producido en la CCNN de Nueva Esperanza. Con propia marca y a través de la empresa comunal.</p> <p>3.3 Organización de una feria de comercialización de productos locales. Producción de fariña, harina de yuca, harina de plátano, envases biodegradables.</p> <p>3.4 Implementación del plan de asistencia técnica a los procesos productivos y comerciales de la CCNN de Nueva Esperanza ejecutado por los técnicos formados por la pastoral de la selva.</p> <p>3.5 Implementar una feria agropecuaria periódica en la carretera Balsapuerto - Yurimaguas.</p>	<p>4.1 La CCNN de Libertad genera ingresos económicos a partir de la comercialización de sus recursos pesqueros e hidrobiológicos</p> <p>4.2 Desarrollo de Asamblea territorial entre la CCNN De Nueva Esperanza, sus anexos y comunidades colindantes para recibir el informe anual de los comités de vigilancia pesquera, territorial y forestal.</p> <p>4.3 La CCNN de Nueva Esperanza genera ingresos a partir del pago de servicios ambientales</p> <p>4.4 El sistema de Alerta de la CCNN de Nueva Esperanza realiza un reporte trimestral</p> <p>4.5 Reporte del comité de vigilancia territorial, forestal y pesquero con el uso de drones, tele reporte e imágenes satelitales (SIG)</p> <p>4.6 La CCNN de Nueva Esperanza implementa una propuesta de proyecto para ecoturismo.</p> <p>4.7 La CCNN de Nueva Esperanza genera ingresos a partir de desarrollar el componente de comercialización de los recursos forestales en el plan de manejo forestal de la CCNN de Nueva Esperanza</p> <p>Acompañar la implementación de la segunda fase proyectos productivos en las 1900 ha de franja agrícola con énfasis en crianza de animales menores, piscicultura o repoblamiento de fauna silvestre.</p>

6.4 PLAN DE SEGUIMIENTO, MONITOREO Y EVALUACION.

Monitoreo, Seguimiento y evaluación de las actividades.

El seguimiento, monitoreo y evaluación participativo es un aspecto esencial del plan de vida. Permite a la comunidad determinar el progreso de las actividades y tomar las medidas necesarias para resolver problemas, haciendo los ajustes necesarios en los objetivos y actividades. El seguimiento de las actividades ayuda a la comunidad en la identificación de indicadores, la recolección de información y su registro. Los miembros de la junta directiva reúnen la información para dar seguimiento al cumplimiento de las actividades programadas.

Esta actividad estará a cargo del comité Comunal quien deberá realizar un reporte rápido usando el formato anexo y rendir informe a la Asamblea Comunal para que en este espacio se puedan acordar las acciones más pertinentes.

Durante el proceso de validación del plan de vida la comunidad de Nueva Esperanza acordó que el comité se reunirá 1 mes antes de las asambleas informativas, así mismo que las asambleas comunales para seguimiento y Monitoreo del plan de vida se realizaran 2 veces al año.



Complementariamente se establece que el comité entra en funciones desde que CORPISL confirme formalmente la entrega del plan de vida al PNCBMCC (FIP/BID) para el acompañamiento en la implementación.

Se realizará el proceso de manera anual, de modo que los acuerdos de la Asamblea de seguimiento, monitoreo y evaluación permitan realizar los ajustes respectivos al plan de implementación del Plan de Vida

Miembros del comité de monitoreo y evaluación del plan de vida y del plan de actividades de la comunidad nativa Nueva Esperanza.

CARGO	NOMBRE Y APELLIDO	DNI
PRESIDENTE	QUIMINSTONG VIENA BURGA	47941570
VICE PRESIDENTE	MARIO HUAYUNGA PIZANGO	48136595
SECRETARIO	DEMSEM RENE BURGA YUPE	75595687

Formato de reporte de la ejecución del plan de vida

ACTIVIDAD	 LOGRADO	 EN PROCESO	 NO INICIADO	¿POR QUE OCURRIO?	¿QUE DEBEMOS HACER?



VII. ANEXOS.

PANEL FOTOGRÁFICO



Taller de análisis del uso del territorio comunal a través de la metodología de efectos por actividad, como insumo para la elaboración del Plan de Vida.



Taller de validación del Plan de Vida.



ACTAS



A stylized, handwritten signature in blue ink, consisting of several loops and a long horizontal stroke.

ACTA DEL TALLER DE DIAGNOSTICO Y EVALUACION COMUNAL PARA LA ELABORACION DEL PLAN DE VIDA.

En el local Comuna de la Comunidad Nativa Nva Esperanza, ubicada en el distrito de Balsapuerto, provincia Ato Amparados, departamento de Loreto, siendo las 9:00am horas del día 09 de diciembre del 2022, los comuneros inscritos en el padrón comunal de la comunidad, se reunieron para llevar a cabo el taller de diagnóstico en evaluación comunal para la elaboración del plan de vida, convocada por el Apu Segundo Pua Pizango, quien en su calidad de Jefe de la Comunidad, y después de haberse conformado la comisión para la elaboración del plan de vida declaró aperturado el taller.

DESARROLLO DEL TALLER:

Los especialistas del equipo técnico de CORPI-SL iniciaron su presentación detallando a todos los presentes la metodología de trabajo a utilizarse para el taller con la finalidad de recabar información en la etapa de diagnóstico del plan de vida, concerniente a los siguientes aspectos:

- Socio cultural
- Político
- Económico
- Territorio y medio ambiente

Todos los participantes en pleno brindaron información sobre la historia de la comunidad y su situación socio cultural actual, seguidamente se formaron grupos focales para recabar información respecto al territorio, uso de recursos, al contexto político y económico de la comunidad.

Luego de 17 Horas de trabajo, los miembros de la comisión para la elaboración del plan de vida dan por culminado esta etapa, quedando conforme la información recabada, seguidamente el jefe de la Comunidad Apu Segundo Pua Pizango, agradece la participación de todos los presentes y da por culminado la reunión mencionando que este proceso debe ayudar a ordenar y planificar mejor la vida en la comunidad durante los próximos 10 años para su funcionamiento y desarrollo a futuro.

No habiendo otro asunto que tratar se dio por finalizado el taller, siendo las 5:09pm horas del día viernes procediendo a firmar los asistentes en señal de conformidad.

Apellidos y Nombres	D.N.I. Nº	Firma (o huella digital)
<u>Pua Pizango Segundo</u>	<u>74605345</u>	<u>[Firma]</u>
<u>Viera Bonga Kimistong</u>	<u>47941570</u>	<u>[Firma]</u>
<u>Huayunga Pizango Mario</u>	<u>48136545</u>	<u>[Firma]</u>
<u>Inuma Huinopi Armando</u>	<u>43701200</u>	<u>[Firma]</u>
<u>Tangaa Huayunga Emilio</u>	<u>Tramite</u>	<u>[Firma]</u>
<u>Inuma Tangaa Fermín</u>	<u>48432454</u>	<u>[Firma]</u>
<u>Inuma Napo Espiritu</u>	<u>05597779</u>	<u>[Firma]</u>



[Firma]

Apellidos y Nombres

D.N.I. Nº

Firma (o huella digital)

Nepo Pizango Irma
 Pua Huayungo Jose
 Inuma Vitiri Manuel
 Huayungo Pizango Feliciano
 Huayungo Pua Ever
 Chanchari Pizango Isabel
 Pua Acho Agripina
 Burgo de Viena Miria
 Uraco Salazar Marita
 Flori Inuma Lili
 Chanchari Inuma Elin
 Pizango Inuma Clara
 Pua Marichin Jose M
 Nepo Pizango Yerson
 Huayungo Pizango Segundo
 Viena Burgo Edwar
 Viena Burgo Maydorth
 Ramirez Cobos Armando
 Janto Roldan Maximo
 Vasquez Chanchari Aladino
 Pua Pizango Winder

45905395
 05597567
 05584667
 Tramite
 44575352
 45413464
 43288481
 05595452
 61734642
 42926016
 45401612
 45414901
 47823488
 45913432
 73862454
 74902574
 44117027
 05528826
 25556334
 42125713
 74486385























Apellidos y Nombres

D.N.I. Nº

Firma (o huella digital)

Pizango Tangca Romaldo
Remigio Chanchari Inuma
Lancha Huayunga Segundo
Inuma Vasquez Miguel
Inuma Pizango Miquelina

46522686

80434943

05619046

71461511

Tramite















ACTA DEL TALLER DE PLANIFICACIÓN ESTRATÉGICA COMUNAL PARA LA ELABORACION DEL PLAN DE VIDA.

En el local comunal de la Comunidad Nativa Nva Esperanza ubicada en el distrito de Balsapuerto, provincia Alto Amazonas, departamento de Loreto, siendo las 8:30am horas del día 10 de Marzo del 2023, los comuneros inscritos en el padrón comunal de la comunidad, se reunieron para llevar a cabo el taller de planificación estratégica comunal para la elaboración del plan de vida, convocada por el Apu Segundo Pua Pizango, quien en su calidad de Jefe de la Comunidad apertura la reunión.

DESARROLLO DEL TALLER:





Los especialistas del equipo técnico de CORPI-SL iniciaron su presentación detallando a todos los presentes la metodología de trabajo a utilizarse para el taller, con la finalidad de:

- Construir la visión comunal en un horizonte de 10 años
- Priorizar y planificar estratégicamente las actividades para alcanzar la visión comunal

Todos los participantes en pleno participaron en la construcción de la visión comunal, asimismo priorizaron y planificaron las actividades a implementarse en el marco del plan de vida comunal, en concordancia con toda la información brindada en la etapa de diagnóstico.

Luego de 7 Horas de trabajo, los miembros de la comisión para la elaboración del plan de vida dan por culminada esta etapa, seguidamente el jefe de la Comunidad Segundo Pua Pizango, agradece la participación de todos los presentes y da por culminado la reunión

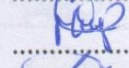
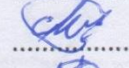
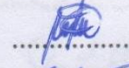
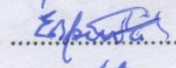
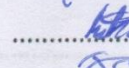
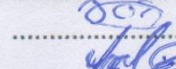
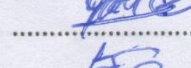
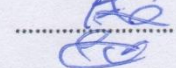
No habiendo otro asunto que tratar se dio por finalizado el taller, siendo las 4:00pm horas del día 10 de Marzo de 2023 procediendo a firmar los asistentes en señal de conformidad

Apellidos y Nombres	D.N.I. Nº	Firma (o huella digital)
Pua Pizango Segundo	74605345	
Inuma Huirapi Armando	43701200	
Huayungo Pizango Mario	48136545	
Tangoa Huayunga Emilio	Trámite	
Inuma Tangoa Fermín	48432454	
Inuma Napo Espiritu	05597779	
Napo Pizango Irma	45905395	
Pua Huayungo Jose	05597567	
Inuma Vihiri Manuel	05584667	
Huayungo Pizango Feliciano	Trámite	
Huayungo Pua Ever	44575352	
Chanchari Pizango Isabel	45412964	

Apellidos y Nombres

D.N.I. Nº

Firma (o huella digital)

Napo Pizango Irma	45905395	
Pua Huayungo Jose	05597567	
Inuma Vitiri Manuel	05584667	
Huayungo Pizango Feliciano	Tramite	
Huayungo Pua Ever	44575352	
Chanchari Pizango Isabel	45413964	
Pua Acho Agripina	43288481	
Burga de Viena Mirig	05595457	
Uraco Salazar Marita	61734642	
Mori Inuma Lili	42926016	
Chanchari Inuma Elia	45401612	
Pizango Inuma Clara	45414901	
Pua Marichin Jose M	47828488	
Napo Pizango Yerson	45913437	
Huayungo Pizango Segundo	73862454	
Viena Burga Edwar	74902574	
Viena Burga Mayderth	44117027	
Ramirez Cobos Armando	05528826	
Lanto Roldan Maximo	25556334	MAXIMO S-R
Vasquez Chanchari Aladino	42125713	
Pua Pizango Winder	74486385	

Apellidos y Nombres

D.N.I. Nº

Firma (o huella digital)

Pizango Tangoa Romaldo

46522686

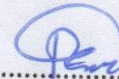

Remigio Chanchari Inuma

80434943



Lancha Huayunga Segundo

05619046

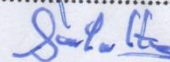

Inuma Vasquez Tliguel

71401511



Inuma Pizango Miguelina

Trámite





COORDINADORA REGIONAL DE LOS PUEBLOS INDÍGENAS SAN LORENZO "CORPI SL"

5 de junio: día de los Mártires en Defensa de la Vida y la Amazonia del Perú"
"AÑO INTERNACIONAL DEL DESARROLLO SOSTENIBLE DE LAS MONTAÑAS"
"Año de la Unidad, la paz y el desarrollo"

ACTA DEL TALLER

**Análisis del uso del territorio comunal a través de la metodología de efectos por actividad,
como insumo para la elaboración del Plan de Vida.**

En el local Comunal de la Comunidad Nativa Nueva Esperanza,
ubicada en el distrito de Balsapuerto, provincia Alto Amazonas, departamento
de Loreto, siendo las 9:00am horas del día 11 de Marzo del 2023, los
comuneros inscritos en el padrón comunal de la comunidad, se reunieron para llevar a cabo el
taller de "análisis del uso del territorio comunal a través de la metodología de efectos por
actividad", para la elaboración del plan de vida, convocada por el
Apu Robinson Púa Pizango, quien en su calidad de Jefe de la Comunidad
apertura la reunión.

DESARROLLO DEL TALLER:

Los especialistas del equipo técnico de CORPI-SL iniciaron su presentación detallando a todos
los presentes la metodología de trabajo a utilizarse para el taller, con la finalidad de:

- Recabar información sobre el uso del territorio comunal identificando las zonas de
bosque y no bosque, así como las actividades que en ella desarrolla la población; a través
del uso de imágenes satelitales del espacio territorial que abarca la comunidad.

Todos los asistentes en pleno participaron en la construcción de la información con la
metodología de efectos por actividad, guiados por los especialistas de CORPI-SL.

Luego de 7 Horas de trabajo, los miembros de la comisión para la elaboración del plan de
vida y el equipo técnico de CORPI-SL dan por culminado esta actividad, seguidamente el jefe de
la Comunidad Robinson Púa Pizango, agradece la participación de todos
los presentes y da por culminado la reunión.

No habiendo otro asunto que tratar se dio por finalizado el taller, siendo las 3:00pm horas
del día Sábado procediendo a firmar los asistentes en señal
de conformidad

Apellidos y Nombres

D.N.I. Nº

Firma (o huella digital)

Púa Pizango Robinson

74605345

[Firma]

Viena Burgo Quimistong

47941570

[Firma]

Inuma Huiñapi Armando

23701200

[Firma]

Vásquez Burga Grimaldo

42316964

[Firma]



[Firma]

