

NUYA YAWEKASU'

2023 -2033



COORDINADORA REGIONAL DE PUEBLOS
INDÍGENAS – SAN LORENZO

NACIÓN SHAWI



COMUNIDAD NATIVA “CHURUYACU” – RÍO PARANAPUA

AGOSTO 2023



COORDINADORA REGIONAL DE PUEBLOS INDIGENAS – SAN LORENZO

Datem del Mara  n – Alto Amazonas

EQUIPO FACILITADOR

ENLACE INTERCULTURAL : **Tec. Agust  n Lancha Chanchari**
ESPECIALISTA SOCIAL : **Bach. Anita Luz Ch  vez Chino**
ESPECIALISTA PRODUCTIVO : **Bach. Jos   Carlos Pizango Hui  api**
T  CNICO DE SALUD : **Tec. Enf. Fiorela Huansi Vitiri**

COORDINADOR DEL PROYECTO: Ing. Jorge Luis Segundo Ocmin Pinedo

CONSEJO DIRECTIVO

PRESIDENTA : Elaine Shajian Shawit
VICE PRESIDENTE : Daniel Sim  n Kamarampi
TESORERO : Romero Benavides Lancha
SECRETARIO : Joaqu  n M  ndez Chua
VOCAL : Beatriz Nochomata Isirimbo



A handwritten signature in blue ink, appearing to be "Jorge Luis Segundo Ocmin Pinedo".

Tabla de contenido

I. RESUMEN EJECUTIVO.....	4
II. INTRODUCCIÓN.....	7
III. HISTORIA DE LA COMUNIDAD.....	8
IV. DIAGNÓSTICO Y EVALUACIÓN COMUNAL.....	9
4.1. LA COMUNIDAD.....	9
4.1.1. Ubicación y extensión de la comunidad.....	9
4.1.2. Acceso a la Comunidad.....	9
4.1.3. Organización comunal.....	10
4.1.4. Situación físico legal.....	11
4.2. DIMENSIONES EVALUADAS.....	12
4.2.1. Dimensión Socio - Cultural.....	12
4.2.2. Dimensión Política / Organización comunal.....	25
4.2.3. Dimensión: Económica y Productiva.....	29
4.2.4. Dimensión: Territorio y medio ambiente.....	35
V. VISIÓN DE LA COMUNIDAD.....	42
VI. ESTRATEGIAS, OBJETIVOS, METAS, PLAN DE ACTIVIDADES, PLAN DE MONITOREO O SEGUIMIENTO.....	44
VII. ANEXOS.....	68



A handwritten signature in blue ink, consisting of stylized, overlapping loops and lines.

I. RESUMEN EJECUTIVO.

La comunidad nativa “Churuyacu”, toma este nombre ya que los primeros pobladores encontraron en las quebradas del territorio comunal la presencia abundante de un molusco cuyo nombre común es “churo” de lo que deriva el nombre de la comunidad “Churu – yacu” por lo que solían consumirlo y compartirlo con sus vecinos. Siempre los portaban en sus fiambres, es por eso si traían un fiambre de churo eran de Churuyacu; la comunidad se encuentra ubicada en la cuenca del río Paranapura, en el sector sur este del territorio integral de la nación Shawi, a 15.8 Km al noreste de la localidad de Balsapuerto; su principal vía de comunicación es fluvial, pero también hacen uso del medio terrestre para ingresar desde la carretera Yurimaguas - Balsapuerto.

Esta comunidad nació como un anexo territorial de la comunidad de Fray Martín, siendo que, al producirse diferencias con las decisiones de opinión con la junta directiva de la comunidad de Fray Martín, se le solicitó a Churuyacu reubicarse fuera del título y así lo hizo desplazándose a lo que es ahora su actual ubicación.

Sin embargo, esta comunidad presenta una peculiaridad en su ubicación dado que su asentamiento poblacional se ubica fuera del polígono de su territorio titulado y fuera del polígono de su territorio de uso.

Se ha identificado así mismo que al interior del polígono del territorio formalmente titulado a favor de la CCNN de Churuyacu se desarrollan las poblaciones de las CCNN de San Martín y Nueva Sisa quienes ya cuentan con provisión de servicios educativos y de salud.

El asentamiento poblacional de la comunidad de Churuyacu se ubica dentro del territorio titulado de la comunidad de Oculiza y proyecta su expansión al territorio titulado de la comunidad nativa Santa Martha. Es importante notar que por razones políticas la población de Churuyacu ha debido abandonar su territorio ancestral (el que se encuentra dentro del polígono de territorio titulado de la comunidad de Fray Martín) para iniciar su relación integral con un nuevo territorio. Por lo tanto, el presente plan realiza la caracterización del desarrollo de actividades sociales, económicas, políticas y territoriales de la población de la CC.NN. de Churuyacu que se desarrollan dentro del territorio titulado de la comunidad de Oculiza, Santa Marta y en su territorio de uso; y solo en una parte de su territorio formalmente titulado.

Como parte de la nación Originaria Shawi, tiene una autoridad máxima auto reconocida denominada Wa'an (antes conocida como apu o curaca); su actual Wa'an es José Alberto Pizango Rojas.

Desde hace más de 5 años y como parte de la nación Shawi viene ejerciendo su autogobierno a partir de la autodeterminación (enmarcado en los instrumentos jurídicos internacionales debido a los vacíos legales en el Perú) con la constitución de su Gobierno Territorial Autónomo y la elección de su primera autoridad máxima el Mashuin.

En este contexto la nación Shawi ha iniciado el proceso de ordenamiento interno con la elaboración y validación de su estatuto interno y su propuesta de Zonificación Territorial Autónoma, la misma que identifica a su territorio clasificado en 6 zonas de uso: Zona restringida, zona ribereña, zona de aprovechamiento esporádico y fortalecimiento espiritual, zona de aprovechamiento múltiple y para la transmisión de conocimientos, zona de aprovechamiento socioeconómico y zona de pesca y protección de especies acuáticas. Siendo que el territorio que ocupa la comunidad de Churuyacu se encuentra clasificado dentro de las zonas denominadas: Zona de aprovechamiento socioeconómico y zona de aprovechamiento múltiple y para la transmisión de conocimientos.



A handwritten signature in blue ink, appearing to be "J. Pizango", is located in the bottom right corner of the page.

En este contexto y en la búsqueda del aseguramiento de la continuidad de la existencia biofísica de los integrantes de la nación Shawi, teniendo como base inseparable el sistema simbiótico hombre-naturaleza, el cual se proyecta al logro de buen vivir, el Gobierno Territorial Autónomo junto a la organización regional (CORPI-SL) en el marco del Proyecto PIP 1: “Mejoramiento de los servicios de apoyo al aprovechamiento sostenible de la biodiversidad de los ecosistemas en el paisaje forestal del corredor Tarapoto-Yurimaguas en los departamentos de San Martín y Loreto” (Código Único 2380976) han firmado un contrato con el Programa Nacional de conservación de Bosques para la Mitigación del Cambio Climático en septiembre de 2022 (contrato N° 041-2022-FIP BID/CORPI-SL), con la finalidad de elaborar planes de Vida en 11 Comunidades Nativas de la nación Shawi ubicadas en la provincia de Alto Amazonas, región Loreto en la que se incluye a la comunidad de “Churuyacu” como beneficiaria.

El presente plan de vida de la comunidad nativa Churuyacu es un instrumento de planificación propia, que se elaboró de manera participativamente, a partir de la reflexión sobre el presente y el pasado, la relación con su territorio y respondiendo principalmente a tres preguntas: ¿quiénes somos?, ¿qué buscamos? ¿cómo lo hacemos? uno de los objetivos de este documento es servir como instrumento de articulación con las herramientas de planificación del Estado y otros actores externos a la comunidad y a la nación Shawi.

Este documento refleja toda la información recopilada en campo en concordancia con los términos de referencia del contrato del servicio para su elaboración y en concordancia con el plan de trabajo propuesto para su ejecución, teniendo en cuenta las metodologías y herramientas establecidas.

En la etapa de diagnóstico el equipo técnico visitó el asentamiento poblacional de la CCNN de Churuyacu en el mes de noviembre del año 2022, la información recopilada se realizó teniendo en cuenta 4 componentes o dimensiones: Territorio y medio ambiente, socio-cultural, económica y política, lo que permitió obtener datos del asentamiento poblacional respecto a población y su estructura poblacional, grupo étnico, organizaciones internas, servicios básicos (educación, salud, saneamiento), relacionamiento con actores externos, medios de comunicación, toma de decisiones, autoridades y liderazgos, principales actividades productivas y de aprovechamiento de los recursos naturales, espacios donde desarrollan actualmente las actividades, cantidad de población involucrada por actividad, tiempo que implica cada actividad diferenciada por grupos de interés (calendarios de actividades), formas de comercio de los productos (mercados, nivel de intervención en la cadena productiva), medios de transporte de productos, condiciones de accesibilidad, cantidad de bosques, niveles de deforestación y tendencias, sistemas de vigilancia de bosques, impactos al bosque por las actividades productivas y de aprovechamiento, organización y formalización del aprovechamiento de los bosques y estado del aprovechamiento de los bosques (multas, sanciones u otros).

En la etapa de planificación para alcanzar la visión comunal el equipo técnico visitó el asentamiento residencial de la población de Churuyacu y el territorio donde desarrolla sus actividades socioeconómicas en el mes de marzo del presente año, en esta etapa se trabajó con la información recopilada en la etapa de diagnóstico y evaluación comunal; se presentó ante la comunidad la información resumida y sistematizada de la historia comunal, se hizo también la presentación de las matrices por cada dimensión, mostrando los problemas y sus niveles de prioridad establecidas, las causas, los efectos y las potencialidades, así como los retos y aliados que podrían contribuir en la mejora de la situación encontrada, durante la presentación se recibieron los aportes, correcciones y sugerencias por parte de los asistentes lo cual permitió realizar la complementación necesaria a la información presentada. Así mismo la información presentada en este espacio de trabajo permitió realizar la reflexión colectiva sobre la identidad y las condiciones de vida de la comunidad, es decir una reflexión entre los presente sobre su



A handwritten signature in blue ink, appearing to be a stylized name, is located in the bottom right corner of the page.

situación pasada y presente, así como también la forma como ellos anhelan o perciben el futuro de la comunidad y de sus miembros, lo que permitió desarrollar una visión del futuro, basada en las fortalezas y retos identificados por la comunidad.

Con todo este proceso previo, la comunidad junto al equipo técnico, realizó la construcción participativa de la planificación estratégica para alcanzar la visión comunal, a partir de la visión y de acuerdo a los problemas identificados por cada dimensión se estableció las actividades y su priorización respectiva sometida a votación luego de la interpretación y análisis de las principales problemáticas y necesidades de la comunidad, lo cual dio como resultado el Plan de Vida 2023 – 2033 de la comunidad nativa Churuyacu.



A handwritten signature in blue ink, consisting of stylized, overlapping loops and lines.

II. INTRODUCCIÓN.

La población de la comunidad nativa Churuyacu como parte de la nación originaria Shawi tiene derecho a definir como quieren vivir dentro de su territorio, basado en un ideal propio ordenado y concertado, conservando y cultivando su cultura heredada de sus ancestros; así como también de contar con un territorio seguro, que permita a sus miembros la búsqueda de su desarrollo social y económico, aprovechando de manera sostenible los recursos del bosque, contribuyendo así a la mitigación del cambio climático y garantizando su seguridad alimentaria.

Este plan de vida es un documento guía para la gestión de su asentamiento residencial, la misma que se construyó participativamente a partir de la reflexión colectiva sobre el pasado, el presente y de lo que anhelan para su futuro, este Plan de Vida establece la visión de desarrollo de la comunidad desde la percepción colectiva de sus miembros, planteando objetivos realizables en un tiempo determinado. Este plan de vida contiene información sobre la comunidad, su cultura, sus recursos, la relación con el bosque, sus fortalezas y retos, así como la información acerca de los deseos o proyectos que la comunidad quiere lograr para mejorar su calidad de vida a corto, mediano y a largo plazo.

Complementa al presente documento, como anexo, las actas de las reuniones comunales llevadas a cabo durante el proceso de elaboración del plan de vida, la elaboración del presente plan de vida estuvo bajo la responsabilidad de un equipo de personas, entre autoridades, líderes comunales, líderes indígenas y profesionales de CORPI-SL.



A stylized handwritten signature in blue ink, located in the bottom right corner of the page.

III. HISTORIA DE LA COMUNIDAD.

Según cuentan los comuneros que el 30 de junio de 1997, se otorga el Título de Propiedad a favor de la comunidad nativa de Churuyacu por Resolución Directoral N° 788-97-CTRA-DRA, cuyo representante legal fue Roque Pizango Chanchari, la población desconocía la ubicación exacta del polígono del título comunal y vivían en el terreno titulado de la comunidad nativa Fray Martín. Entre los años 2017 – 2018 los comuneros de Churuyacu empezaron a tener problemas territoriales con la comunidad de Fray Martín, algunos conflictos relacionados con el uso del territorio que fueron utilizados para hacer las chacras por lo que no podían cosechar tranquilamente los productos sembrados; los conflictos fueron cada vez mayores entre comuneros y comuneras de ambas partes, de tal manera que algunas familias deciden ir a su territorio titulado para evitar pérdidas humanas entre familias y vecinos.

Sin embargo al desconocer la ubicación exacta de su territorio titulado optan por buscar un nuevo asentamiento residencial, es por eso que la comunidad nativa Churuyacu fue fundada por 19 familias por primera vez en su territorio titulado en el año 2019, entre ellas las familias de Hipólito Cahuaza, Rolando Cahuaza, Alfonso Ruiz, Lino Fababa, José Pizango Rojas, Nicolás Perea Rojas, Roque Pizango Chanchari, Berlín Ruiz, Rider Pizango, Artidoro Cahuaza Asipali, Luis Cahuaza Asipali, Arbildo Ruiz Cahuaza, Percy Lachuma Huansi, Sion Pizango Pizango, Diomar Asipali Lancha, Darwin Asipali Lancha, Robertina Asipali Pizango, Zarela Huansi Arévalo y Juan José Pizango Pizango, quienes fueron los primeros habitantes, provenientes del territorio de Fray Martín. En este nuevo lugar las familias decidieron formar la comunidad, con la construcción de pequeñas chozas, luego fueron haciendo chacras de yuca y plátano las cuales son productos básicos para la alimentación diaria, este nuevo lugar se convirtió el punto de concentración para la caza y la pesca. Los comuneros mencionan que en el pasado abundaban los churos en las quebradas ubicadas dentro del territorio comunal y que las familias lo consumían como un alimento a diario, es por ello que los comuneros en ese entonces decidieron nombrar a la comunidad como Churuyacu.

En el 2020 ingresan otras familias a la comunidad y desde ese momento empieza a crecer poblacionalmente, por lo que se fueron organizando. En el 2021 se crea la IE de nivel Inicial N° 62331 con código modular 1563386 con Resolución Directoral N° 0061-2021-GRL-DREL-UGELAA-D; posteriormente en el mismo año, se crea la IE de nivel Primaria N° 62767 con código modular 1707199, con Resolución Directoral N°2097-2021- GRL-DREL-UGELAA-D.

CUADRO 01: FECHAS E HITOS DE LA COMUNIDAD DE CHURUYACU.

AÑO	LÍNEA DE TIEMPO DE LA COMUNIDAD DE CHURUYACU
1997	- El 30 de junio se otorga el Título de Propiedad a favor de la comunidad nativa de Churuyacu por Resolución Directoral N° 788-97-CTRA-DRA con su representante legal Roque Pizango Chanchari.
2017	- En la comunidad vecina Fray Martín existían problemas familiares por terrenos, mezquinaban sus productos de las chacras, entre otros.
2018	- Las familias deciden salir del territorio de Fray Martín para evitar pérdidas humanas entre familias y vecinos.
2019	- Se funda la comunidad de Churuyacu en un nuevo territorio, por nueve familias
2020	- Hacen su ingreso a la comunidad otras familias y amigos cercanos - Se construye el local comunal. - Eligen de APU al sr. José Alberto Pizango Rojas
2021	- Se crea la IE de nivel inicial N° 62331 - Se crea la IE de nivel Primaria N° 62767
2022	- Elaboración de PLAN DE VIDA de la comunidad por CORPI-SL.

Fuente: Elaborado por CORPI SL-2022.



IV. DIAGNÓSTICO Y EVALUACIÓN COMUNAL.

4.1. LA COMUNIDAD.

4.1.1. Ubicación y extensión de la comunidad.

La Comunidad Nativa Churuyacu se ubica en el Distrito de Balsapuerto, Provincia de Alto Amazonas, Departamento de Loreto; a la margen derecha de la quebrada Churuyacu en la cuenca del río Paranapura, a 15.8 Km al noreste de la localidad de Balsapuerto, según su título de propiedad cuenta con una extensión territorial 2,843 ha. y 2,500 m². El 28 de junio de 1997 se otorga el Título de Propiedad a favor de la Comunidad Nativa Churuyacu por Resolución Directoral N° 788-97-CTRA-DRA. físicamente el núcleo comunal está ubicado dentro del polígono del título denominado Oculiza.

MAPA 01: MAPA DE UBICACIÓN DE LA COMUNIDAD

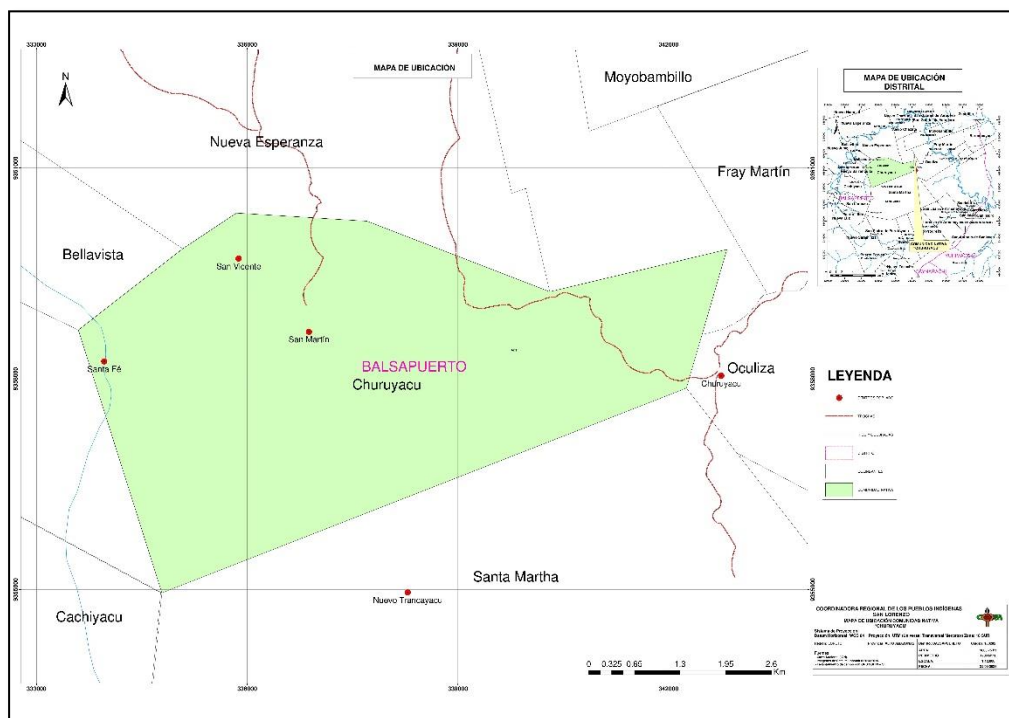

Fuente: Elaborado por CORPI - SL- 2022.

Colindantes de la Comunidad Nativa Churuyacu.

Por el Norte: Colinda con Terreno de Nueva Esperanza.

Por el Sur: Colinda con terreno titulado de la CC. NN Nueva Alianza.

Por el Este: Colinda con terreno de la CC. NN Fray Martín y Oculiza.

Por el Oeste: Colinda con terreno de la CC. NN Santa Martha.

4.1.2. Acceso a la Comunidad.

Para llegar a la comunidad de Churuyacu, desde la ciudad de Yurimaguas, se debe seguir la siguiente ruta:

El acceso a la comunidad es primero vía terrestre (carretera Yurimaguas – Balsapuerto), partiendo desde la ciudad de Yurimaguas hasta la comunidad de Santa Lucía, luego desde Santa Lucía vía fluvial surcando el río Paranapura en bote motor peque (13Hp), hasta la comunidad nativa Fray

CUADRO 3: FUNCIONES DE LA JUNTA DIRECTIVA COMUNAL.

AUTORIDADES	FUNCIONES
ASAMBLEA COMUNAL	<ul style="list-style-type: none"> - Toma de decisiones - Elección de la junta directiva - Acuerdos comunales - Información a la comunidad
JUNTA DIRECTIVA COMUNAL	
APU O WA'AN	<ul style="list-style-type: none"> - Representar legalmente a la comunidad. - Convocar y presidir las Asambleas Generales - Conducir la Gestión Comunal - Resolver asuntos urgentes de la comunidad - Otras que asigne la Asamblea.
VICE WA'AN	<ul style="list-style-type: none"> - Remplaza al jefe cuando se ausenta. - Organizar y coordinar comisiones bajo responsabilidad. - Otras que le asigne el jefe comunal.
SECRETARIO COMUNAL	<ul style="list-style-type: none"> - Redacta las actas de las sesiones de la Asamblea General. - Llevar el Libro de Actas. - Llevar y actualizar el padrón de socios de la comunidad. - Llevar el archivo de la documentación administrativa.

Fuente: Elaborado por CORPI SL –2022.

Agente Comunal: Hipólito Cahuaza Asipali
 Teniente gobernador: Rolando Cahuaza
 Policía Comunal:

1. Teniente Policía: Lino Tercero Fababa Pizango
2. Sargento Policía: Merlín Lachuma Inuma
3. Policía mayor: Nicolás Perea Rojas
4. Policía Menor: Lino Fababa Inuma
5. Policía Menor: Genkis Piña Napo
6. Policía Menor: Wilter Asipali López

4.1.4. Situación físico legal.

La comunidad nativa Churuyacu en la actualidad se encuentra registrada ante la Superintendencia Nacional de Registros Públicos (SUNARP) lo cual garantiza la integridad de su territorio y manejo autónomo del mismo.

CUADRO 4: SANEAMIENTO REGISTRAL

COMUNIDAD	RECONOCIMIENTO	TÍTULO DE PROPIEDAD	INSCRIPCIÓN EN LOS REGISTROS PÚBLICOS	LUGAR REGISTRAL	CREDENCIAL	OTROS
Churuyacu	SI	R.D. N° 788-97-CTRA-DRA	SI	Sede Yurimaguas	Si	Cuenta con Título.

Fuente: Elaborado por CORPI-SL-2022.



4.2. DIMENSIONES EVALUADAS.

4.2.1. Dimensión Socio - Cultural.

4.2.1.1. Población.

El total de la población de Churuyacu es de 83 habitantes. Esta cifra considera a todos los habitantes de la comunidad, incluyendo a los niños y niñas de todas las edades.

CUADRO 5: DISTRIBUCIÓN DE LA POBLACIÓN ACTUAL

Nº Habitantes	Nº Hombres	Nº Mujeres	Nº Niños	Nº Niñas	Familias	Viviendas
83	21	18	21	23	24	21

Fuente: Libro padrón de la comunidad de Churuyacu.

4.2.1.2. Vivienda.

La comunidad de Churuyacu tiene 21 viviendas familiares distribuidas de una distancia de separación entre 5 metros a más. Los cercos están contruidos de madera principalmente de tornillo y cumala, entre otras; los techos se encuentran cubiertos de hojas de yarina, irapay y algunos están cubiertos con calamina, los pisos de algunas viviendas son de pona, madera o de tierra. Cada vivienda posee dos ambientes, la sala y un ambiente para dormitorio. Generalmente cuentan con construcciones adicionales destinadas para la cocina.

FOTO 01: VIVIENDAS DE LA COMUNIDAD CHURUYACU.



Fuente: Elaborado por CORPI-SL-2022.

La comunidad se encuentra distribuida de acuerdo a los espacios que cada familia hace uso, cuenta con su campo deportivo lo cual sirve como referencia para que las demás viviendas se vayan ubicando. El 100% de las familias aun hacen uso de la “tushpa” o fogón para la preparación de sus alimentos, utilizan árboles secos como leña, que es acarreado de sus chacras a las viviendas.

4.2.1.3. Saneamiento.

La comunidad se abastece de la quebrada llamada Churuyacu, en temporada de verano la quebrada se seca y las familias esperan la caída de las lluvias para juntar en sus tinajas y abastecerse de ello, a decir de las autoridades gran parte de los niños y niñas se enferma de diarrea e infección estomacal y muchas veces los adultos también, pero en poco porcentaje, este problema es la mayor preocupación, en la comunidad no existe un sistema de abasteciendo de agua segura y de calidad y se carece de este servicio básico, como fuente indispensable de líquido elemento.

FOTO 02: FUENTE DE AGUA DE LA QUEBRADA CHURUYACU.



Fuente: Elaborado por CORPI-SL-2022.

Así mismo, la comunidad no cuenta con letrinas sanitarias y realizan las deposiciones en el bosque al aire libre, no realizan el manejo adecuado de la basura y residuos del hogar, los desperdicios que se disponen en las partes posteriores de las viviendas, donde pasan por un proceso de descomposición, la misma que emite olores fétidos en la comunidad. Por lo que se determina la necesidad latente de estos servicios, ya que su implementación mejorará la calidad de vida de todos los comuneros (as).

4.2.1.4. Servicios básicos.

Salud Indígena (prácticas).

Los comuneros utilizan sus plantas medicinales para curar las dolencias que los aquejan, la mayor parte de la población utiliza este tipo de tratamiento, generalmente son los adultos (hombre o mujer) quienes realizan las curaciones y suministran estos tratamientos naturales. Las principales plantas utilizadas para estas curaciones son: Malva, Sacha Ajos, Yerba Luisa, Jengibre, Uña de gato, copaiba, piri piri, renaco, mucura, colmena, chuchuhuasi, verbena, etc.

CUADRO 6: ENFERMEDADES Y CURACIONES MÁS COMUNES.

TIPO DE ENFERMEDAD	TRATAMIENTO
Infección y malestar estomacal diarrea.	Copaiba, sangre de grado.
Susto	Piri piri, tabaco, mapacho.
Quebradura	Sangre de grado, chirisanango, copaiba.
Hechizo, malestar en general	Piñón blanco, chuchuhuasi, renaco.
Fiebre, calentura interna	Malva, mucura,.
Dolor de cabeza y muela	Piñón blanco, ajo sachá.
Gripe malestar pulmonar	Ajos sachá, ajo sachá, matico, jengibre, limón, miel.
Parasitosis	Verbena

Fuente: Elaborado por CORPI-SL-2022

El tratamiento tradicional de las enfermedades se realiza con el consentimiento de los familiares quienes buscan mejorar la salud de su pariente, dependiendo de la enfermedad padece.

Acceso al servicio de salud estatal.

Con referencia a la atención por parte de la entidad pública de salud, la comunidad nativa Churuyacu no cuenta con un establecimiento de salud, los moradores son atendidos por el promotor de salud el sr. Segundo Ruiz Chahuana, quien tampoco cuenta con los medicamentos necesarios y no recibe capacitaciones por parte del MINSA, las emergencias son atendidas en el Puesto de Salud (Fray Martín o Nuevo Sisa) más cercano o son referidos al Hospital Santa Gema de la ciudad de Yurimaguas.

En tiempos de COVID-19 la población tomó sus medidas de seguridad, en la actualidad muchas personas no tienen la vacuna, pero mediante su conocimiento en el uso de plantas medicinales preparan remedios que les ayudaba a combatir esta enfermedad.

En tiempos de COVID-19 la población se aisló para evitar algún tipo de contagio, a la fecha muchos comuneros no aceptaron ser vacunados por temor a posibles complicaciones.

De acuerdo a las autoridades comunales, no cuentan con un dato específico de las enfermedades, pero se conoce que la enfermedad de la malaria y problemas estomacales representan los casos más graves.

Electricidad.

La Comunidad Nativa Churuyacu no cuenta con un sistema para el abastecimiento de fluido eléctrico la mayoría de los comuneros se alumbran con mecheros o lamparines, se pudo observar que solo 7 familias cuentan con sistemas solares para su abastecimiento de energía, adquiridos por sus propios medios.



Medios de comunicación y conectividad.

La comunidad no cuenta con medios de comunicación referente a telefonía móvil, teniendo en cuenta la zona en la que se encuentran, están incomunicados; por lo que no les es fácil comunicarse con el exterior con rapidez frente alguna emergencia que puede suscitar en la comunidad. Es por ello que la única forma de acceder a los acontecimientos noticiosos es mediante las Radio Emisoras que tienen alcance hasta la zona.

Unas de las formas de conexión de la comunidad es vía terrestre, a través del uso de las trochas carrozables para trasladarse a las comunidades más cercanas o a la carretera Yurimaguas – Balsapuerto. Lamentablemente, Churuyacu no cuenta con la mayoría de los servicios que podrían mejorar la calidad de vida de sus familias.

CUADRO 7: SERVICIOS EXISTENTES EN LA COMUNIDAD NATIVA CHURUYACU.

Servicios	Existe en la comunidad	No existe en la comunidad
Alumbrado público.		X
Luz eléctrica.		X
Panel solar	X (7 familias)	X
Generadores o grupos electrógenos.		X
Pozos.		X
Piletas públicas de agua.		X
Recojo de basura.		X
Agua entubada.		X
Botadero de basura.		Cada familia tiene su propia zona para botar la basura a la intemperie (no es hueco).
Telefonía pública.		X
Telefonía celular.		X
Radiofonía.		X
Alto parlante.		X
Letrinas.		Es a campo libre
Local comunal.	Falta implementación	
Local de alguna autoridad, institución u organización comunal.	X Inicial	
Cancha deportiva.		X
Movilidad comunal.		X
Radioemisoras	Radio SUPER 103.3 AM y FM. RPP, etc.	

Fuente: Elaborado por CORPI-SL-2022.



Educación.

Con referencia al servicio de Educación la comunidad de Churuyacu cuenta con la IE de nivel Inicial N° 62331 con código modular 1563386 con Resolución Directoral N° 0061-2021- GRL-DREL-UGELAA. La cuál es unidocente. Su infraestructura es de madera y el techo de palma, cuenta con 1 ambiente. Con un solo turno (mañana). En el 2022 cuenta con 10 alumnos y 1 docente, Prof. Lois Meza Góngora.

CUADRO 8: POBLACIÓN ESTUDIANTIL NIVEL INICIAL.

Nivel	Varones	Mujeres	Total
Inicial	6	4	10

Fuente: Elaborado por CORPI-SL-2022.

El cuadro 8 indica que hay un total de 10 niños. La docente imparte el aprendizaje 100% en castellano. El ausentismo escolar de los niños y niñas en la educación inicial es alto, ya que las madres y padres de familia no acompañan el proceso de educación de los niños.

La IE del nivel Primaria N° 62767 con código modular 1707199 con Resolución Directoral N°2097-2021-GRL-DREL-UGELAA-D, de característica rural – unidocente, anexo de la comunidad Nueva Sisa, no cuenta con una infraestructura adecuada e implementada. El docente dicta sus clases en el local comunal de la comunidad, en el 2022 contaba con 13 alumnos y 1 docente bilingüe Profesor Daniel Pizuri.

Cuadro 9: Población escolar Nivel Primaria

Nivel	Varones	Mujeres	Total
Primaria	8	5	13

Fuente: Elaborado por CORPI-SL-2022.

El cuadro 9, indica que hay 13 estudiantes, la enseñanza se imparte el 50% idioma Shawi y 50% castellano.

Tanto la IE de nivel inicial y como de nivel primaria requieren infraestructura y mobiliario escolar adecuada y que reúna las condiciones pedagógicas para los estudiantes, así mismo requieren atención con servicios de agua potable y desagüe. Para estudiar la secundaria los estudiantes tienen que ir a otras comunidades que cuenten con este nivel o en todo caso a la ciudad de Yurimaguas. Las instituciones educativas de la comunidad dependen administrativamente de la UGEL Alto Amazonas.

4.2.1.5. Características culturales.

La comunidad nativa Churuyacu pertenece a la nación originaria Shawi, que posee un conjunto de manifestaciones y expresiones propias de su cultura y su legado histórico, que algunas se mantienen hasta la fecha mediante la práctica cotidiana en el entorno familiar de forma esporádica y masiva en festividades comunales.

El pueblo Shawi está distribuido en la cuenca de los ríos Marañón y Huallaga y la Cordillera Cerro Escalera que separa el río Mayo del río Paranapura, en las cuencas de los ríos Cahuapanas, Paranapura (Yanayacu, Armanayacu y Cachiyacu) y Sillay, también existen poblaciones situadas en la cuenca de río Shishinahua, sus comunidades



A stylized handwritten signature in blue ink, located in the bottom right corner of the page.

están dentro de las Provincias Datem del Marañón y Alto Amazonas, en el Departamento de Loreto esencialmente en las límites de los distritos de Cahuapanas, Jeberos, Balsapuerto, Santa Cruz, Teniente César López y el distrito de Yurimaguas, también se encuentran ubicados en el departamento de San Martín esencialmente en la provincia de Lamas.

Para el poblador Shawi el territorio es un sistema de vida donde está presente el Dios Kumpanama, su relación con el territorio y sus recursos es muy fuerte porque de ello depende la vida.

Para los Shawi Kumpanama es proveedor de sabiduría en todo tipo de trabajo, el lí wa'yan es un ser del agua que provee peces para el alimento de la población, el Taranpi, Wayanusa y el Tanan Wa'yan que son espíritus del bosque, cuidan los caminos, campamentos y son guardianes de los animales. Ka'yura es la maestra de las mujeres quien les enseña las destrezas para la elaboración de la pampanilla y cerámicas. Wahkui es un ave que antes fue una anciana sabia en agricultura, tiene relación con el suelo, la producción, cosecha y conservación de semillas, Na'pi es la piedra que se encuentra en las alturas de los ríos y quebradas que según la creencia Shawi provee de energía y larga vida a la persona que toma baños con estas piedras por las mañanas.

Hasta la actualidad solo algunas mujeres se pintan el cuerpo con huito para asistir a algunas fiestas, ya sea para el aniversario comunal, San Juan y carnaval principalmente.

Los varones algunas veces utilizan achiote para pintar su rostro, la principal bebida de la nación Shawi es el masato hecho de yuca y la chicha de maíz, las mujeres utilizan como traje típico la pampanilla y la cotona y los varones la pana'ira (atuendo que cruza sobres los hombros).

4.2.1.6. Saberes Ancestrales.

a. Idioma.

En la comunidad nativa Churuyacu se habla el idioma shawi y también el castellano, sin embargo, la que predomina en la comunidad y con la que mayormente se comunican en todos los espacios sociales y relaciones interpersonales, (como en el colegio, asambleas comunales, dentro del grupo o seno familiar) es el castellano. Es preciso mencionar que los miembros de la comunidad comprenden y entienden mucho mejor cuando la interacción de la comunicación se realiza en castellano.

b. Caza y pesca.

La actividad de caza lo desarrollan los comuneros con mucha habilidad y destreza para cazar a los animales silvestres (majas, añuje, sajino, etc), y lo desarrollan en los bosques del territorio comunal, teniendo en cuenta las pisados de los animales, los frutos que consumen y las llamadas colpas, la caza se realiza utilizando escopeta, y lo que se obtiene se reparten en la comunidad. Lo realizan de forma quincenal o mensual debido a que ya no se encuentra con facilidad los animales en el territorio comunal.

La pesca, se realizada semanalmente o quincenalmente; lo desarrollan los comuneros (as) para capturar los peces (Bujurqui, shuyo, fasaco, carachama, shiruy y bagre principalmente.) de las quebradas y



A handwritten signature in blue ink, consisting of stylized, overlapping loops and lines.

tahuampas existentes en el territorio comunal, a veces en familia o se organizan en grupos para realizar esta actividad, llevando la huaca o barbasco, algunas veces utilizan redes y flechas, que ayudan en esta labor. Todo lo adquirido va para el autoconsumo e intercambio en la comunidad entre familias con productos agrícolas.

c. Artesanía.

La comunidad de Churuyacu no practica la elaboración de artesanías, tanto hombres como mujeres están perdiendo estas costumbres. Los recipientes para el uso cotidiano los adquieren en la ciudad de Yurimaguas o Balsapuerto Principalmente.

d. Danzas y cantos.

Solo se realizan cuando se celebra las fiestas de carnaval y el día de San Juan, las fiestas en donde se practicaba las danzas y cantos no se practican en la comunidad de Churuyacu.

e. Ceremonias.

Las únicas actividades en que se realizan algún tipo de ceremonia son en las fiestas tradicionales como carnaval, día de la madre, día del padre, San Juan, fiestas patrias, navidad y año nuevo. Pero las ceremonias propias de la cultura Shawi y no las realizan, se perdieron en el tiempo tipo de costumbres.

f. Medicina tradicional.

En la comunidad se practica la medicina tradicional, por los comuneros curiosos y sobre todo adultos que son los chamanes de la comunidad, quienes suministran a los pacientes enfermos la medicina de acuerdo a la edad, esta práctica se mantiene en el tiempo de una generación a otra, siguiendo los pasos de la preparación y cantidad de suministro adecuado, para curar a los enfermos de la comunidad.

Las plantas utilizadas son: Malva, Sacha Ajos, Yerba Luisa, Jengibre, Uña de gato y Mucura. La cual la usan en toda la población y se detalla a continuación:

- **Malva**, se utiliza para dolor de cabeza y fiebre, se prepara mediante el chapeo, se lava la cabeza y se pone a reposo.
- **Sacha ajos**, se utiliza para gripe y tos, se prepara a través de agua y se chapea, se cola la solución y se toma a nivel de pequeños recipientes y se convida.
- **Yerba Luisa**, se utiliza para fiebre, se prepara a nivel de cocción como te, y se convida al enfermo y reposo.
- **Jengibre**, se utiliza para la Gripe, se prepara a nivel del rallado y se saca la solución, convidando al paciente en recipientes pequeños.
- **Uña de Gato**, se utiliza para bronquitis, se extrae las cortezas y se somete a cocción, la solución se convida al paciente (niños) en pequeñas proporciones.
- **Piri piri**, se utiliza para lisiaduras, se extrae las papitas de las raíces, se ralla y somete a cocción y se convida y una porción rallada se cubre la parte afectada.
- **Renaquilla**, se utiliza para curar la Hernia, se extrae la corteza, se machaca y se hecha en la parte afectada.



A handwritten signature in blue ink, appearing to be 'J. L. L.', is located in the bottom right corner of the page.

- **Mucura**, se utiliza para combatir la brujería, se extrae las hojas se chapea en agua y se baña al paciente, los residuos se botan fuera de casa y descampados.
- **Verbena**, sirve para desparasitar.

CUADRO 10: SABERES ANCESTRALES.

Saberes ancestrales	¿Cómo están actualmente en los saberes propio del pueblo indígena?
Idioma	Según los datos obtenidos en la encuesta de hogar podemos observar que el 100% de la población habla el idioma Shawi y el castellano.
Caza y pesca	Los comuneros cazan quincenal o mensualmente dependiendo del tiempo de los hombres y el tiempo que dura el alimento. La pesca lo hacen semanal o quincenalmente, el tiempo de pesca varia.
Artesanía	La comunidad de Churuyacu no practica la artesanía, tanto hombres como mujeres están perdiendo las costumbres artesanales.
Danzas y cantos	Dentro de las danzas y cantos la comunidad solo las utiliza para celebrar el día de carnaval, patrona comunal, aniversario del colegio.
Ceremonias y fiestas	Las únicas actividades de celebración son las fiestas tradicionales como carnaval, día de la madre, día del padre, San Juan, fiestas patrias, navidad y año nuevo. Pero ceremonias propiamente de la comunidad no lo realizan, se perdieron ese tipo de costumbre.
Medicina tradicional	Algunos comuneros conocen y siguen utilizando las plantas medicinales para las curaciones de diferentes enfermedades.

Fuente: Elaborado por CORPI-SL-2022

4.2.1.7. Uso del tiempo en la comunidad

- **Hombres**, se dedican a realizar los trabajos comunales, la caza, pesca artesanal y agricultura migratoria tradicional para la supervivencia familiar.
- **Mujeres**, se dedican al cuidado de los hijos y las labores domésticas del hogar, adicional a ello apoyan en las labores agrícolas como cosecha de la yuca y maíz, para la elaboración de la chicha que es la bebida tradicional de la comunidad.
- **Jóvenes**, apoyan a los padres en la caza y pesca, y en los trabajos comunales organizados por la junta directiva y las jovencitas apoyan en la preparación de las bebidas y comidas tradicionales.
- **Niños (as)**, apoyan a las madres en el transporte de los baldes con agua, acarreo de la leña y cuidado a los hermanitos(as) menores, mientras los padres realizan actividades del hogar y en la siembra de los cultivos agrícolas.
- **Ancianos**, Ya no participan en las actividades de la comunidad. Todo es voluntario. Se dedican a criar sus gallinas, tejen canastas, etc.

En la comunidad los trabajos son distribuidos, por las autoridades comunales, quienes designan a los hombres para los trabajos más pesados y a las mujeres el trabajo liviano.

En la Comunidad Nativa Churuyacu las faenas se realizan los días particulares o de acuerdo a la urgencia de la comunidad, existen dos tipos



de faena comunal la minga y el mañaneo; el mañaneo obedece a un requerimiento comunal; y las mingas obedecen a un requerimiento individual o familiar. Las faenas comunales se realizan cuando hay situaciones que lo requieran, como para librar espacios comunales, abrir caminos o trochas, mantenimiento del local comunal entre otros.

Participación de la mujer.

Históricamente la población Shawi les dio un valor subalterno a las mujeres, por eso se observa que las mujeres son designadas en el cuidado de los hijos y la preparación de alimentos. En el caso de los hijos, son llevados a la chacra para que ayude a sus padres en ella. Mientras tanto las niñas se quedan con la mamá para que ayuden en los quehaceres de la casa, algunos jóvenes continúan con sus estudios si el padre tiene posibilidades económicas para sustentarlos.

FOTO 03: PARTICIPACIÓN DE LAS MUJERES EN EL TALLER DE LA COMUNIDAD.



Fuente: Elaborado por CORPI-SL-2022.

CUADRO 11: ROLES QUE CUMPLE LA FAMILIA.

NIVEL	TIPO DE TRABAJO	FINALIDAD DEL TRABAJO COMUNAL	CADA CUANTO TIEMPO	ROL QUE CUMPLEN LOS VARONES	ROL QUE CUMPLEN LAS MUJERES	ROL QUE CUMPLEN LOS JOVENES	ROL QUE CUMPLEN LOS ANCIANOS
NIVEL FAMILIAR	<ul style="list-style-type: none"> ✓ Cocinar. ✓ Pescar. ✓ Cultivar. ✓ Lavar. ✓ Cazar. 	<ul style="list-style-type: none"> ✓ Sustento familiar. ✓ Mantener la familia. 	<ul style="list-style-type: none"> ✓ Cultivan cada 2 días. ✓ Cocinan todos los días. ✓ Pescan en temporada. ✓ Cazan a en temporadas. 	<ul style="list-style-type: none"> ✓ Traen leña. ✓ Cultivan chacra. ✓ Construyen casa. ✓ Van a cazar. ✓ Van a pescar. ✓ Ayudan al hogar. 	<ul style="list-style-type: none"> ✓ Cocinan. ✓ Lavan ropa. ✓ Limpian la casa. ✓ Prepara masato. ✓ Cuida los hijos. ✓ Siembra su chacra. ✓ Cose la ropa. 	<ul style="list-style-type: none"> ✓ Ayuda a mama. ✓ Ayuda a papa. ✓ Van al deporte. ✓ Estudian. ✓ Contribuyen con el hogar. 	<ul style="list-style-type: none"> ✓ Tejen su tarrafa. ✓ Crían gallina. ✓ Brindan sabiduría.
NIVEL COMUNAL	<ul style="list-style-type: none"> ✓ Faenas. ✓ Mingas. 	<ul style="list-style-type: none"> ✓ Para ver limpio la comunidad. ✓ Para limpiar la chacra. ✓ Construir una vivienda. 	<ul style="list-style-type: none"> ✓ Faenas generales mensual. ✓ Eligen un día en la mañana es una vez a la semana. 	<ul style="list-style-type: none"> ✓ Los varones cultivan. ✓ Coordinan para el próximo trabajo de faena. 	<ul style="list-style-type: none"> ✓ Las mujeres barren y limpian el desmante. Las mujeres también llevan masato. ✓ Opinan también en las reuniones. 	<ul style="list-style-type: none"> ✓ Participan en las faenas. ✓ Participan en las mingas. 	<ul style="list-style-type: none"> ✓ Ya no participan en las actividades de la comunidad. ✓ Todo es voluntario.

Fuente: Elaborado por CORPI-SL-2022.

a. Calendario Comunal.

En el desarrollo de la cosmovisión indígena de la comunidad nativa de Churuyacu maneja un calendario comunal de la celebración cultural y social, donde la comunidad se organiza y desarrollan actividades en referencia a cada celebración, mediante el uso de sus costumbres, dicho cuadro de festividades se describe a continuación:

CUADRO 12: CALENDARIO DE FESTIVIDADES SOCIALES.

Fuente: Elaborado por CORPI-SL-2022.

FESTIVIDAD CULTURAL Y SOCIAL								
Enero	Febrero	Abril	Mayo	Junio	Julio	Setiembre	Noviembre	Diciembre
01 de enero , se celebra la venida del año Nuevo en la comunidad nativa Shawi.	16 de febrero , celebran la fiesta carnaval.	1ra semana de abril , celebran la semana santa. 14 de abril , celebran Aniversario de la comunidad.	2do domingo de mayo , celebran el día de la madre	18 de junio , celebran día del padre. 24 de junio , se celebra día de san juan	28 de Julio , se celebra las fiestas patrias en la comunidad.	23 de setiembre , se celebra día de la juventud primavera	01 y 02 de noviembre , todos los santos	2da semana , clausura del año escolar. 24 de diciembre , se celebra el día de la Navidad.

b. Calendario Estacional

Los de la Comunidad Nativa Churuyacu describen como realizan sus actividades agrícolas, como rozo, tumba y quema; posteriormente realizan las siembras de cultivos como: plátano, yuca, maíz, maní, arroz, caña, papaya, caihua, sandia y cocona, etc, que son de uso principal para el hogar; como también actividades de caza y pesca. Se recolectó información con la participación de grupos de hombres y mujeres donde describen los productos, las épocas de siembra y cosecha que realizan en productos agrícolas, utilizando un calendario estacional. Producen una mayor variedad de productos de periodo vegetativo cortos, sometidos a periodos de escasez de comida en las épocas de invierno como se muestra en el siguiente cuadro.

Cuadro 13: Calendario estacional de los productos agrícolas

Cultivo	Meses											
	Enero	Feb	Marzo	Abr	Mayo	Junio	Julio	Agos	Set	Oct	Nov	Dic
Yuca	Siembra					Cosecha						
Plátano	Todo el año											
Maiz					Siembra							
Maní					Siembra			Cosecha				
Pepino							Siembra				Cosecha	
Sandia								Siembra			Cosecha	
Ají dulce						Siembra			Cosecha			
caihua						Siembra			Cosecha			
Sachapapa	Todo el año											
Papaya					Siembra			Cosecha				
Camote			Siembra			Cosecha						
Cocona							Siembra				Cosecha	
Caña	Todo el año											

Fuente: Elaborado por CORPI-SL-2022.



Cuadro 14: Calendario Estacional de Caza.

Especies	Meses											
	Ene	Feb	Mar	Abr	May	Jun	Jul	Ag	Set	Oct	Nov	Dic
majas					X		X					
Añuje					X		x					
Huangana					X	X						
Sajino					X	X						
Sachavaca					X	X						
Venado					X		X					
Carachupa					X	X						
Paujil				X								
Perdiz				X								
Motelo								X				
Taricaya								X				

Fuente: Elaborado por CORPI-SL-2022

En el cuadro 14, indica que los animales silvestres son encontrados en los meses de mayo y junio, posteriormente otros animales en abril y julio.

Cuadro 15: Calendario Estacional de Pesca

Especies	Meses											
	Ene	Feb	Mar	Abr	May	Jun	Jul	Ag	Set	Oct	Nov	Dic
Boquichico							X	X			X	X
Palometa							X	X			X	X
Bujurqui							X	X			X	X
Carachama				X	X		X	X			X	X
Liza							X	X			X	X
Sábalo				X	X		X	X			X	X
Sardina				X	X		X	X			X	X
Bagre							X	X			X	X
Tucunare							X	X			X	X

Fuente: Elaborado por CORPI-SL-2022

En el cuadro 15, indica que las especies son más encontradas en los meses de julio, agosto y noviembre y diciembre posteriormente otros peces en abril y mayo.

4.2.2. Dimensión Política / Organización comunal.

4.2.2.1. Estructura de gobierno comunal.

A continuación, se presenta la forma en la que se organiza el gobierno comunal. Cabe señalar que el organigrama, se sustenta en las escalas y niveles jerárquicos en los que se viene estructurando la comunidad actualmente, más allá de ser o no la manera adecuada visto desde una perspectiva externa. Dicho esto, es posible que esta estructura de gobierno comunal, obedezca al desconocimiento de las funciones de las diferentes autoridades comunales.

FIG. 1: ORGANIGRAMA DE LA COMUNIDAD CHURUYACU

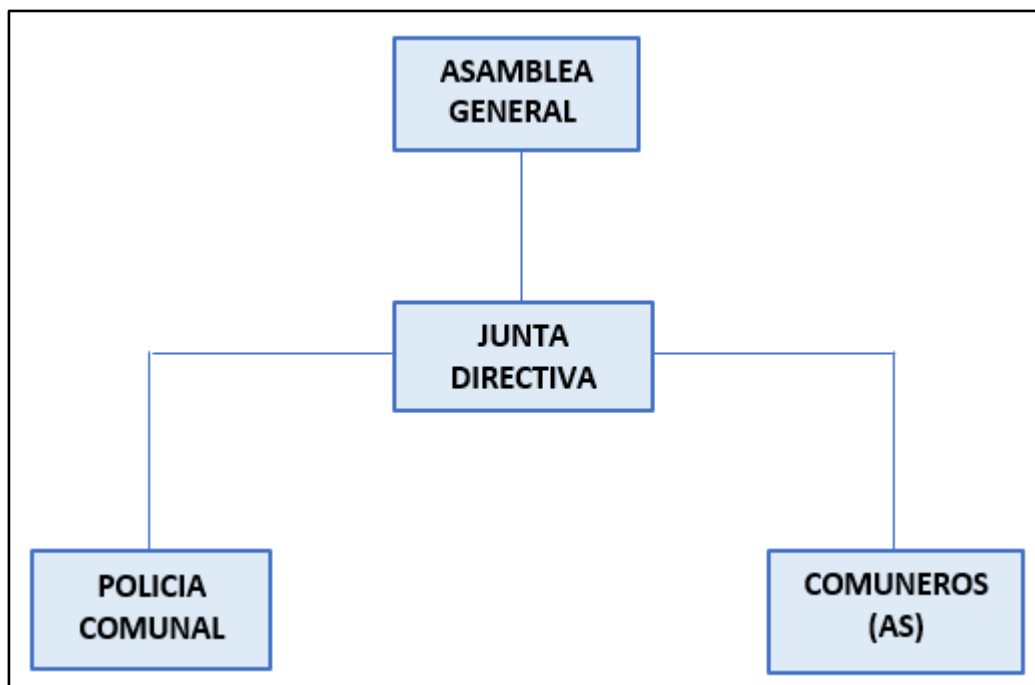

Fuente: Elaborado por CORPI-SL-2022.

La Asamblea comunal, es la máxima autoridad, a través de la cual se realiza a la toma de decisiones importantes como la elección de la Junta Directiva, uso de recursos naturales, sanciones y el manejo de la comunidad en general, las decisiones se toman de forma participativa. La asamblea comunal se realiza para tomar acuerdos, el cual es convocado por las autoridades de la comunidad, por lo general las reuniones son los días laborables o acordados en la asamblea, se hace uso del libro de acta, estatuto y padrón comunal, al comenzar la asamblea se llama lista a todos los asistentes. Durante el desarrollo de la reunión las autoridades comunales presentan los temas a tratar en la asamblea, el jefe comunal, expone la agenda correspondiente para que todos los comuneros se enteren y tome una decisión en consenso y los votos para elegir o determinar una acción en la asamblea se realiza a mano alzada.

Junta Directiva Comunal, son un grupo representativo de la comunidad y la conforman Comuneros y Comuneras, las mismas que son elegidos en Asamblea General por votación popular según el Estatuto y la función que cumple es la de Direccionar, las metas y objetivos de la comunidad, así mismo organizar las actividades comunales y realizar gestiones a nivel comunal e instituciones del estado en el trámite de sus documentaciones, entre otros. Y el periodo del cargo es cada 2 años.

La Policía Comunal, Se considera a un grupo de comuneros, que son elegidos en asamblea general, la cual cumplen con el rol de cuidar la integridad de las familias y de la comunidad, y el periodo del cargo es cada 2 años.

Los Comuneros (as), Se considera a todos los miembros de la comunidad (hombres y mujeres) mayores de edad inscritos en el padrón comunal y su rol es de dar los aportes, sugerencias y comentarios en las asambleas y participar en las actividades de la comunidad.

La participación de la población en la asamblea comunal es obligatoria desde la edad de 16 años, hombres, mujeres, todos los adultos están en la obligación de participar, en caso de los ancianos ya no están obligados, pueden participar de forma voluntaria.

Además, la Comunidad Nativa cuenta con las siguientes autoridades representativas que ocupan el cargo por 2 años. Y lo conforman los siguientes:

Agente Comunal: Hipólito Cahuaza Asipali
Teniente gobernador: Rolando Cahuaza Asipali

Policía Comunal:

1. Teniente Policía: Lino Tercero Fababa Pizango
2. Sargento Policía: Merlín Lachuma Inuma
3. Policía mayor: Nicolás Perea Rojas
4. Policía Menor: Lino Fababa Inuma
5. Policía Menor: Genkis Piña Napo
6. Policía Menor: Wilter Asipali López

Directiva de Apafa: Son comuneros, miembros de la Asociación de Padres de Familia de la Institución Educativa inicial y primaria de la comunidad, son elegidos en la Asamblea general de padres de Familia y su periodo del cargo es de 1 año. Y lo conforman lo siguiente.

Inicial

Presidente: Arbildo Ruiz Cahuaza
 Vicepresidente: Lino Fababa Pizango

Primaria

Presidente: Genkis Piña Napo
 Vicepresidente: Reynaldo Reátegui Lomas.

Directiva del Club Deportivo: Son un grupo de comuneros, miembros del Club Deportivo de la comunidad, son elegidos en la Asamblea general y se denomina “Club Deportivo Churuyacu” su periodo del cargo es de 1 año.

Cuadro 16: Funciones de la junta directiva.

ASAMBLEA COMUNAL	<ul style="list-style-type: none"> - Toma de decisiones - Elección de la junta directiva - Acuerdos comunales - Información a la comunidad 	
	JUNTA DIRECTIVA COMUNAL	
AUTORIDADES	FUNCIONES	



Wa'an	<ul style="list-style-type: none"> - Representar legalmente a la comunidad. - Convocar y presidir las Asambleas Generales - Conducir la Gestión Comunal - Resolver asuntos urgentes de la comunidad - Otras que asigne la Asamblea.
Vice Wa'an	<ul style="list-style-type: none"> - Remplaza al jefe cuando se ausenta. - Organizar y coordinar comisiones bajo responsabilidad. - Otras que le asigne el jefe comunal.
Secretario comunal	<ul style="list-style-type: none"> - Redacta las actas de las sesiones de la Asamblea General. - Llevar el Libro de Actas - Llevar y actualizar el padrón de socios de la comunidad. - Llevar el archivo de la documentación administrativa.
Policía Comunal	<ul style="list-style-type: none"> - Poner orden dentro de la comunidad - Hacer cumplir sanciones

Fuente: Elaborado por CORPI-SL-2022.

Niveles de toma de decisiones.

En la comunidad de **Churuyacu** la toma de decisiones que tengan que ver con la comunidad se realiza a nivel de la máxima autoridad que es la Asamblea Comunal (para realizar eventos comunales, actividades laborales comunales, celebraciones tradicionales, entre otros), considerando la participación activa de las mujeres, jóvenes, señoritas y adultos mayores de gran relevancia social (se tiene en cuenta las sugerencias de todos los involucrados en la toma de decisiones) así como de los jóvenes en la decisión de actividades deportivas y de trabajos comunales y los adultos mayores a nivel de sugerencias de experiencias de vida.

Sin embargo, en la toma de decisiones para garantizar el orden social comunal lo tiene el Apu y su junta directiva, teniendo el apoyo del comité de Policía Comunal respectivamente. Desarrollándose de manera permanente en actividades programadas a realizarse.

4.2.2.2. Estado de relaciones externas.

En la comunidad nativa de Churuyacu, la relación con actores externos es mínima, no reciben visitas ni apoyo de instituciones u organizaciones que implementen actividades con programas y proyectos en beneficio de la comunidad.

Asimismo, las instituciones con el que se relacionan indirectamente son sector salud ya que los comuneros son atendidos en la posta de Salud de la comunidad Nuevo Sisa o Fray Martín, igual pasa en el sector educación, los alumnos(as) egresados de la institución educativa primaria cursan sus estudios secundarios en localidad de Balsapuerto.

CUADRO 17: ORGANIZACIONES E INSTITUCIONES EXTERNAS DE LA COMUNIDAD.

Organizaciones e Instituciones Externas	Tiempo que vienen trabajando en la comunidad	Proyectos o actividades implementados en la comunidad	Beneficiarios
---	--	---	---------------

CORPI – SL	10 años	Asesoramiento legal y defensa del territorio. Apoyo en la elaboración de Plan de Vida.	La comunidad.
RENIEC.	Desde su creación.	Trámite de DNI y partida de nacimiento.	La comunidad.
Gobierno Regional (DRAL).	25 años.	Reconocimiento y aprobación del proceso de titulación comunal	La comunidad.

Fuente: Elaborado por CORPI-SL-2022.

4.2.2.3. Aspecto de Igualdad género en la comunidad.

4.2.2.3.1. Participación de la mujer en la gestión comunal.

Respecto a la asistencia de las mujeres en las asambleas comunales es media y poco participativo, pero en una reunión de asamblea la mayoría de los participantes son hombres, las mujeres que participan lo hacen de manera voluntaria para estar informadas y opinar acerca de los temas en agenda de la asamblea.

El rol de la mujer en la comunidad consiste en la preparación de alimentos, y otras necesidades para las actividades comunales, por otro lado, las mujeres participan poco en los diferentes espacios convocados por la comunidad. Sin embargo, continúan asumiendo en su mayoría el rol del cuidado integral de la casa y los niños.

Las mujeres consideran que es importante su participación en la toma de decisiones, puesto que tienen una mirada orientada a beneficiar a sus familias. Regularmente las mujeres participan en la toma de decisiones de manera indirecta, es decir que el voto de los hombres cuenta más que de la mujer.

Finalmente, para favorecer la participación de las mujeres en la toma de decisiones es necesario visibilizar su opinión y su voto, respetándolos y generando facilidades y oportunidades de participación para ellas.

Para tener en cuenta la participación en el ámbito comunal y social, falta involucrar a las mujeres en las gestiones programadas y a su vez orientarles, teniendo una formación continua hasta lograr su fortalecimiento y empoderamiento en lo que respecta a la representatividad de la comunidad en gestiones realizadas en beneficio de la comunidad.

En lo referente a la toma de decisiones en la comunidad, la participación de la mujer es básicamente para las actividades comunales, siendo involucradas principalmente en festividades.

4.2.3. Dimensión: Económica y Productiva.

4.2.3.1. Principales actividades económicas.

La economía de las familias de las comunidades nativas está sustentada por la actividad agrícola, pesca, caza, crianza de animales. En la Comunidad Nativa Churuyacu existe una importante actividad agrícola orientada a la siembra y cosecha de diferentes cultivos para el sustento de la familia puesto que las condiciones geográficas y climatológicas son propicias para su producción.

Para realizar las actividades de cultivos agrícolas los dueños de las chacras que son los comuneros y comuneras, primero seleccionan dentro del territorio comunal el lugar donde se hará la chacra, para que luego en grupos familiares o mingas comunales se inicie el proceso desde el rozo, la tumba, la quema y la siembra de cultivos como: yuca, plátano, maíz, maní, que son de uso principal para el hogar, estos cultivos son cosechados para el consumo de cada familia.

Agricultura.

La actividad agrícola es el principal sustento económico de la comunidad y sus familias, desde su fundación han aprovechado los recursos disponibles, el conocimiento del uso de la tierra se transmite de una generación a otra, así mismo con el pasar de los años han construido un conocimiento empírico para la siembra y la cosecha de cultivos. En la actualidad la comunidad busca aprovechar las oportunidades que brindan algunas instituciones del estado y otras organizaciones para dedicarse exclusivamente a la producción de un determinado cultivo.

La comunidad aplica la agricultura rotativa es decir una vez sembrado aprovecha dos siembras y cosechas (promedio de 9 meses cada ciclo) para luego dejar descansar la tierra (purma) dos años antes de volver a utilizarla. Las áreas donde desarrollan la agricultura son seleccionadas dentro del territorio comunal por el mismo morador y suele utilizarse entre media y 1.5 hectáreas por familia. Los productos que crecen de manera natural sin mayores cuidados son el aguaje, el ungurahui y el pijuayo.

Más que por un tema establecido por acuerdo comunal, es por un tema de capacidad de manejo, las chacras familiares tienen entre 0.5 y 1 hectárea donde siembran yuca, plátano, maíz y maní principalmente.

CUADRO 18: PRODUCTOS AGRÍCOLAS QUE SE CULTIVAN EN LA COMUNIDAD DE CHURUYACU PARA EL CONSUMO HUMANO.

Cultivos	Nombre en lengua nativa	Uso	Cantidad (kg) / sema / familia / temp.
Plátano	Pantapi	Autoconsumo	8 racimos
Yuca	Ke'sha	Autoconsumo	2 paneros
Maíz	Shi'shi	Autoconsumo	2 paneros
Maní	Nampihuan	Autoconsumo	10 kg
Caña	Washina	Auto consumo	10 unidad
Papaya	-	Auto consumo	10 unidad
Arroz	Aruse	Auto consumo	20 kg
Cocona	-	Auto consumo	2 kg

Sachapapa	-	Auto consumo	1 panero
Ají dulce	-	Auto consumo	2 kg
Caihua	-	Auto consumo	1 kg
Sandia	-	Auto consumo	15 unidades

Fuente: Elaborado por CORPOI-SL-2022.

En el cuadro 18, indica el resultado de los productos sembrados en la comunidad de Churuyacu, los cuales son recogidos de acuerdo a la cantidad de consumo y uso diario según la temporada por cada familia. Algunas semillas agrícolas que la comunidad no cuentan son compradas en la Yurimaguas, con la finalidad de seguir produciendo todos los años, para la subsistencia familiar.

Pecuaria.

En el desarrollo de esta actividad en la comunidad, se puede destacar la crianza de animales menores como gallinas y patos, esta actividad lo desarrollan las mujeres, de manera empírica en huertas o patios de las viviendas o en las chacras más cercanas a la zona donde se ubica la comunidad.

Pesca Artesanal.

Dentro de las actividades tradicionales de la comunidad la pesca es una de ellas al igual que la caza la actividad, de la pesca provee a las familias de una fuente de alimentación complementaria (proteína).

Las diferentes especies que se puede pescar principalmente en la quebrada churuyacu, rayayacu y yanayaquillo son: bujurqui, raya, liza, sardina, bagre, llambina, carachama, shuyo, fasaco, esta actividad lo realizan mayormente los varones, utilizando venenos naturales como la huaca y barbasco, flechas y redes que se usan como trampas.

Cuadro 19: Especies de peces

Lugar de Pesca	Especies	Tiempo para llegar al lugar de Pesca	Frecuencia de caza	Autoconsumo, Intercambio
Quebrada rayayacu	Bujurqui	1 hora	Semanal	Autoconsumo
Quebrada rayayacu	Shiruy	1 hora	Semanal	Autoconsumo
Quebrada yanayaquillo	Bujurqui	1 hora	Semanal	Autoconsumo
Quebrada churuyacu	Carachama	1 hora	Semanal	Autoconsumo
Quebrada Churuyacu	fasaco	1 hora	Semanal	Autoconsumo e intercambio
Quebrada Churuyacu	Shuyo	1 hora	Semanal	Autoconsumo e Intercambio
Quebrada Churuyacu	Boquichico	1 hora	Semanal	Autoconsumo
Quebrada Churuyacu	Ractacara	1hora	Semanal	Autoconsumo

Quebrada Churuyacu	Llambina	1hora	Semanal	Autoconsumo
Quebrada churuyacu	Sardina	1hora	Semanal	Autoconsumo

Fuente: Diagnostico PV CORPI-SL-2022.

Caza

Esta actividad es realizada por los comuneros con mucha habilidad y destreza para cazar a los animales silvestres (majas, añuje, sajino, carachupa, etc.), y lo desarrollan en el escaso bosques primario, teniendo en cuenta las pisadas de los animales, los frutos temporales que consumen y las llamadas colpas, donde se agrupan y se puede cazar con facilidad, el principal instrumento que se utiliza en esta actividad es la escopeta, y lo que se cazan se reparten en la comunidad.

Cuadro 20: Especies de animales silvestres

Lugar de Caza	Especies	Tiempo para llegar al lugar de Caza	Frecuencia de caza	Autoconsumo, Intercambio o Venta
Bosque Primario	Majas	3 horas	mes	Autoconsumo
Bosque Primario	Añuje	3 horas	mes	Autoconsumo
Bosque Primario	Sajino	6 horas	3 meses	Autoconsumo
Bosque Primario	Carachupa	5 horas	1 mes	Autoconsumo

Fuente: Diagnostico PV CORPI-SL-2022.

4.2.3.2. Principales fuentes de ingresos.

4.2.3.2.1 Fuentes de ingreso de Familias.

La comunidad cubre sus necesidades básicas a través de las principales actividades económicas como los cultivos agrícolas, la pesca, caza y la actividad pecuaria; las actividades como la caza y la pesca generalmente se realizan de manera semanal y a veces mensual debido a que se requiere de dinero para adquirir la logística necesaria para tal fin (cartuchos, sal, redes, combustible, etc.), del cual carecen las familias.

Los productos que se adquieren de las actividades generalmente son para autoconsumo, la misma que sirve de base para la alimentación de la comunidad.

Los cultivos que más ingreso podrían generar a las familias son el plátano, la yuca, el maíz, el arroz en la parte agrícola, en la parte pecuaria, la crianza de gallinas y patos, en la pesca los peces como el boquichico, carachama y bujurqui; y en la caza está el majas, huangana y sajino, estos son los productos que con mayor frecuencia generan ingresos para solventar a las familias.

Cuadro 21: Ingresos económicos de las familias.

Productos	Cuál es el destino del producto	Cantidad	Precio unitario	Lugar de venta
Agrícola				
Plátano	Venta	5 racimos	S/.10.0 racimo	Nueva Sisa
Yuca	Venta	2 sacos	S/.1.00 unidad S/. 25.0 saco	Nueva Sisa
Maíz	Venta	3 sacos	S/.2.00 kg S/. 30.0 saco	Nueva Sisa
Plátano	Venta	5 racimos	S/.10.0 racimo	Nueva Sisa
Pecuaría				
Gallina	Venta	8 unidades	S/.40.0 unidad	Nueva Sisa

Fuente: Elaborado por CORPI-SL-2022

La mejor temporada para el desarrollo de la actividad de agricultura es el verano y cuando se quiere aprovechar los recursos que están más alejados del río.

CUADRO 22: PROCEDENCIA DE LOS PRODUCTOS DE CONSUMO FAMILIAR.

PRODUCTOS	BOSQUE/CHACRA/RÍO	TIENDA/COMERCIO
Alimentos para la familia.	Del Bosque la carne de monte. De las quebradas los peces. De la chacra los productos de "pan llevar".	Arroz, huevo, pollo, conservas y bebidas.
Materiales de construcción de viviendas.	La madera. Hoja de 32ebón. Pona. Tamishi.	Calamina. Clavos. Serrucho. Martillo.
Insumos para la educación de los niños.		Libros. Cuadernos. Lapiceros. Ropa. Zapatilla. Zapato.
Productos de salud para la familia.	Plantas medicinales. Resinas. Cortezas.	Paracetamol. Antalgina. Antibiótico. Mentol. Agua florida. Alcohol. Violeta de genciana.

Fuente: Elaborado por CORPI-SL-2022.

En el cuadro 22, indica la procedencia de los productos, parte de los materiales e insumos para el sostenimiento familiar, provienen del bosque o la chacra, aunque gran parte de esto también se obtienen de tiendas o comercios. Mensualmente gastan S/. 150.0 a S/.300.0 de acuerdo a sus necesidades y ventas de productos.

4.2.3.3. Comercialización de productos.

Entre los principales productos podemos encontrar el cultivo de plátano, la Yuca, el maíz, camote, caña, maní, caihua, piña, ají dulce, sachapapa, pepino. La crianza también de animales menores (gallina y pato.) es otra de las actividades productivas que manejan los pobladores en esta comunidad. La mayoría de estos productos son para el consumo de los mismos pobladores, pero también hay algunos moradores que comercializan sus productos fuera de la comunidad, siendo este el principal ingreso económico para mantener sus familias y suplir algunas necesidades básicas; fuera de la comunidad el destino principal de las ventas es la localidad de Balsapuerto rara vez estos productos son llevados a Yurimaguas debido al costo que genera su transporte; siendo este el mercado para volúmenes más grandes y de mejor precio.

Los productos de la comunidad también son vendidos a compradores y a las familias de la comunidad de Nuevo Sisa, algunas veces también llegan a la misma comunidad personas de la ciudad de Yurimaguas o Santa Lucía conocidos en la zona como regatones los cuales les compran con dinero en efectivo o hacen intercambio con productos como ropas y medicinas.

Los comuneros transportan sus productos escasamente vía fluvial a consecuencia del costo de transporte en tiempo y dinero, debido a que también tienen que movilizarse hasta la orilla del río Paranapura, lo cual toma un tiempo de aproximadamente 1 hora y 20 minutos luego vía fluvial hasta Santa Lucía.

CUADRO 23: LUGARES DE VENTA DE LA PRODUCCIÓN DE LA CC.NN. CHURUYACU.

Tabla Productos								Precio en S/.		
Comunidad Nativa	Productos Agrícolas	Cant x Ha	consumo	venta	Lugar de Venta	Destino Final	Comprador	comunidad	santa Lucia	Yurimaguas
Churuyacu	Platano	300 racimos	95%	5%	Comunidad, Santa Lucia, Munichis Yurimaguas	Mercados de Yurimaguas	Comerciantes, Profesores y otros	6 x Rac.	8 x Rac.	10 x Rac.
	Maiz	1.5 Ton.	80%	20%	Comunidad, Santa Lucia, Munichis Yurimaguas	Mercados de Yurimaguas	Comerciantes, Profesores y otros	1 x Kg.	1.5 x Kg	2 x Kg
	Yuca	20 sacos	100%	0%	Comunidad	*****	*****	*****	*****	*****
	Mani	5 sacos	20%	80%	Comunidad, Santa Lucia, Munichis Yurimaguas	Mercados de Yurimaguas	Comerciantes, Profesores y otros	5 x Kg	6 x Kg	7 x Kg
	Sandia	200 unidad	95%	5%	Comunidad, Santa Lucia, Munichis Yurimaguas	Mercados de Yurimaguas	Comerciantes, Profesores y otros	2 x Uni.	2.5 x Uni.	3.5 x Uni.
	Camote	10 sacos	99%	1%	Comunidad, Santa Lucia, Munichis Yurimaguas	Mercados de Yurimaguas	Profesores y Otros	0.5 x Kg.	1 x Kg.	2 x Kg.
	Piña	150	50%	50%	Comunidad, Santa Lucia, Munichis Yurimaguas	Mercados de Yurimaguas	Comerciantes, Profesores y otros	2 x Kg.	2.5 x Kg.	4 x Kg.
	Caña	6 tercios	100%	0%	Comunidad	*****	*****	*****	*****	*****
	sachapapa	3 sacos	60%	40%	Comunidad, Santa Lucia, Munichis Yurimaguas	Mercados de Yurimaguas	Comerciantes, Profesores y otros	0.50 x Uni.	0.70 x Uni.	1 x Uni.
	Ají dulce	1/2 saco	100%	0%	Comunidad	*****	*****	*****	*****	*****
	caihua	1 sacos	98%	2%	Comunidad	Mercados de Yurimaguas	Profesores y Otros	0.20 x Uni.	0.30 x Uni.	0.50 x Uni.
	Pepino	20 sacos	85%	15%	Comunidad, Santa Lucia, Munichis Yurimaguas	Mercados de Yurimaguas	Comerciantes, Profesores y otros	0.50 x Uni.	1 x Uni.	2 x Uni.
	Frijol	100 kg	95%	5%	Comunidad, Santa Lucia, Munichis Yurimaguas	Mercados de Yurimaguas	Comerciantes, Profesores y otros	1 x Uni	2 x Uni	3 x Uni
	cocona	300 unid.	60%	40%	Comunidad, Santa Lucia, Munichis Yurimaguas	Mercados de Yurimaguas	Comerciantes, Profesores y otros	0.20 x Uni	0.25 x Uni	0.5 x Uni
	Gallina	25 Unid.	20%	80%	Comunidad, Santa Lucia, Munichis Yurimaguas	Mercados de Yurimaguas	Comerciantes, Profesores y otros	25	35	50
	Gallo	10 Unid.	60%	40%	Comunidad, Santa Lucia, Munichis Yurimaguas	Mercados de Yurimaguas	Comerciantes, Profesores y otros	40	50	70
	Pato	15 Unid.	50%	50%	Comunidad, Santa Lucia, Munichis Yurimaguas	Mercados de Yurimaguas	Comerciantes, Profesores y otros	20	25	30
	Cerdo	10 Unid.	10%	90%	Comunidad, Santa Lucia, Munichis Yurimaguas	Mercados de Yurimaguas	Comerciantes y otros	80	100	150
	cuy	50 Unid.	10%	90%	Comunidad, Santa Lucia, Munichis Yurimaguas	Mercados de Yurimaguas	Comerciantes, Profesores y otros	20	25	30

Fuente: Elaborado por CORPI-SL-2022.



4.2.4. Dimensión: Territorio y medio ambiente.

4.2.4.1. Tipo, uso de suelo y niveles de deforestación.

4.2.4.1.1. Características del suelo en el territorio comunal.

En la comunidad nativa de Churuyacu se considera en su territorio comunal como principal característica un suelo limoso-arenoso, lo cual se convierte en un suelo con potencialidades para la agricultura, así como suelos arcillosos en menor proporción, en cuanto al uso actual de su territorio se menciona que la comunidad está dividida en zonas de conservación de bosque, zonas de pesca, zonas de caza, aguajales, purmas y chacras. De todo el territorio de la comunidad podemos mencionar que solo cerca del 15% no ha sido intervenido para el desarrollo de la actividad agrícola o similares y en el que aún se puede encontrar cobertura boscosa primaria; el 85% restante ha sido intervenido, incluso según las imágenes satelitales se puede observar que dentro del polígono del título existen otras comunidades que no son consideradas anexos de Churuyacu como Nuevo Sisa, San Martín y San Vicente ubicados a las márgenes de la carretera Yurimaguas – Balsapuerto; los pobladores y las autoridades de Churuyacu desconocen el límite real de sus territorio comunal según su título, se puede notar están haciendo uso de espacios titulados por otras comunidades.

MAPA N°03: MAPA DE USO DEL TERRITORIO COMUNAL.

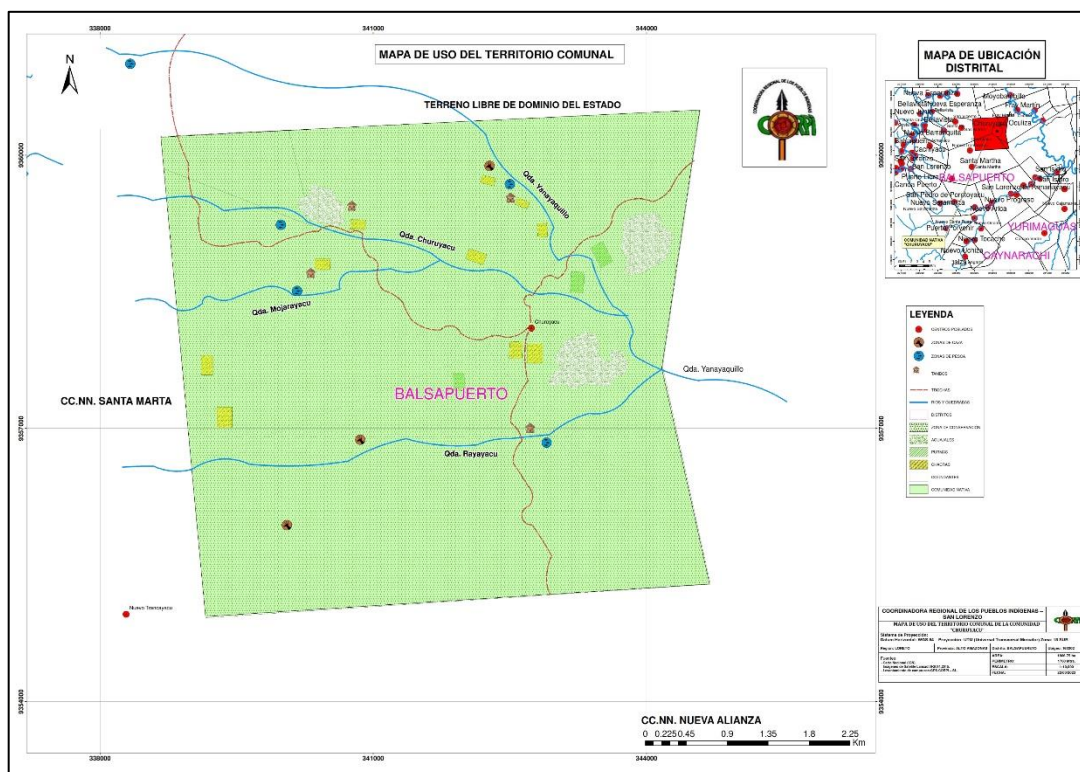

Fuente: Elaborado por CORPI –2022

4.2.4.1.2. Recurso Fauna.

Según la versión de la comunidad, en los años anteriores existía una gran variedad de especies, entre ellos aves, mamíferos y peces: Los animales silvestres en el territorio comunal se encuentran en zonas alejadas de la comunidad. La lista de los animales, silvestres existentes en el territorio comunal se pueden observar en el siguiente cuadro.

CUADRO 24: RECURSO FAUNA- ANIMALES SILVESTRES.

Clase	Especie	Estado
Aves	Loro	Escaso
	Pucacunga	Escaso
	Pinsha	Escaso
Mamíferos	Sajino	Escaso
	Añuje	Escaso
	Achuni	Escaso
	majas	Escaso
Peces	Llambina	...
	Carachama	...
	Shuyo	..
	Fasaco	Escaso
	Shiruy	...
	ractacara	...
	Sardina	...
Gastropodos	Churo	Escaso
	Congompe	..

Fuente: Elaborado por CORPI-SL-2022.

4.2.4.1.3. Recurso flora.

La comunidad no cuenta con gran cobertura boscosa por ello no cuenta con una gran cantidad especies forestales maderables, palmeras, plantas medicinales y otros recursos.

En esta área se realiza el aprovechamiento de las diferentes especies maderables por los mismos comuneros, que en su mayoría son para la construcción de viviendas, así mismo también se aprovechan las plantas medicinales para poder curar las diferentes enfermedades que padecen los comuneros.

CUADRO 25: ESPECIES DE FLORA DENTRO DEL TERRITORIO DE LA CCNN CHURUYACU

Nombre común	Importancia
Catahua	Maderable
Tornillo	Maderable
Lupuna	Maderable
Yacushapana	Maderable
Abuta	Medicinal
Uña de gato	Medicinal
Sangre de grado	Medicinal
Chirisanango	Medicinal
Topa	Leña
Pona	Construcción
Amasisa	Fijación de huertas
Anacaspi	Construcción y medicinal
Uvilla	Alimento

Fuente: Elaborado por CORPI-SL-2022.

4.2.4.1.4. Tipos de bosque.

En el territorio comunal de Churuyacu se puede encontrar los siguientes tipos de bosque:

Bosque de colina alta (B-ca)

Una pequeña parte del territorio comunal colindante con la carretera Yurimaguas – Balsapuerto, en el sector sur oeste está ubicado sobre terrenos moderados a fuertemente disectados y no inundables, con alturas relativas de 80 a 300 metros, con pendientes empinadas (60%) a fuertemente empinadas (70-80%), que los hace altamente susceptibles a la erosión hídrica. El sotobosque es denso; el bosque puede presentar 3 o 4 estratos con un dosel o cúpula de árboles que alcanzan 25 metros de alto e individuos emergentes de 30 a 35 metros de altura, aunque con una notable diferencia entre las partes bajas y altas de las colinas (en las cumbres, el bosque tiene menor altura o vigor).

Bosques de terraza no inundable (B-tni).

Otra parte del territorio de la comunidad nativa Churuyacu hacia el norte y noroeste está formado por un ecosistema de tierra firme (no inundable) con una topografía generalmente plana o con leves ondulaciones de hasta 20 metros de altura, incluyendo además las terrazas antiguas en proceso de erosión circundadas muchas veces por el bosque de colinas bajas. El sotobosque es denso; el bosque presenta hasta 3 o 4 estratos con un dosel o cúpula de árboles que alcanzan entre 23 y 25 metros de alto e individuos emergentes de 30 o más metros de altura; los árboles dominan la vegetación, pero las palmeras son comunes. El drenaje del terreno es de bueno a regular.

Bosque de colina baja (B-cb).

La mayor parte del territorio en sector central, este, sur y parte del sector norte está constituido por bosques de colina baja, que representa básicamente un ecosistema amazónico, el territorio está ubicado sobre terrenos disectados no inundables, con colinas de alturas relativas de 20 a 80 metros, con pendientes moderadas (25-30%) a empinadas (hasta 50%), que hace al suelo susceptible a la erosión hídrica. El sotobosque es denso; el bosque presenta 3 o 4 estratos con un dosel o cúpula de árboles que alcanzan 25 a 30 metros de alto e individuos emergentes de 35 o más metros de altura.

Vegetación Secundaria.

Gran parte del territorio de Churuyacu ha sido intervenida para hacer chacras o pastos, también para realizar la extracción de especies forestales, en esta zona se encuentran los bosques en proceso de recuperación, aunque algunos espacios se siguen haciendo las chacras de manera rotativa.

Servicio ecosistémico.

La Comunidad cuenta con escasa hectáreas de bosque primario por lo que es complicado para el comunero de Churuyacu conseguir las diferentes especies de flora y fauna, que son fuente de alimentos, materiales de construcción de casa, medicina y otros.

La mayoría de los pobladores realiza sus actividades agrícolas a orillas de las quebradas porque solo cultivan para su sustento familiar y es más fácil el acceso a este recurso, es importante recalcar que la comunidad hace uso de sus recursos sosteniblemente, evitando el uso de venenos naturales o químicos.

La comunidad también extrae productos del bosque como son las plantas medicinales para poder curarse de las diferentes enfermedades que puedan tener, ellos conocen el momento adecuado para extraer estas plantas, también extraen pinturas naturales de diferentes plantas que existen en su territorio.

4.2.4.1.5. Características y usos del territorio comunal.

Distribución interna del territorio.

En cuanto a la topografía del suelo del territorio comunal es preciso indicar que son terrenos planos, ondulados y accidentados, existe una escasa variedad de especies forestales maderables, en las áreas planas y onduladas se desarrollan las actividades agrícolas (yuca, plátano, maíz, hortalizas y arroz) y crianza de animales domésticos (gallinas, patos).

Zonas de interés en el Territorio comunal.

Área de conservación y protección.

La comunidad tiene áreas destinadas a la conservación, asimismo cuenta con áreas forestales, donde obtienen recursos maderables (cedro, caoba, aguano, lupuna, etc.) para uso familiar y comunal. También existen áreas de caza y pesca, para obtener animales y peces para el autoconsumo, así como áreas homogéneas de palmeras de aguaje.

Área de recuperación.

Este espacio está conformado por purmas antiguas son áreas en las que los comuneros tenían sus respectivas chacras con sus diferentes cultivos de autoconsumo familiar y también para la venta, estas áreas son pequeñas entre 0.5 a 1 hectárea, la mayoría de estos espacios están ubicados a orillas de la quebrada Churuyacu pero algunas purmas están ubicadas en el interior del territorio de la comunidad.

4.2.4.1.6. Zonificación Territorial Autónoma (ZTA).

En el marco del proceso de ordenamiento interno del territorio integral de la nación Shawi y basado en su propuesta de zonificación territorial autónoma, el 100% del territorio titulado de Churuyacu se encuentra en **Zona de Aprovechamiento Socio económico**, que desde la cosmovisión indígena Shawi, el territorio comunal se puede utilizar para la construcción de las viviendas familiares y asentamientos humanos, se puede hacer agricultura para comer y para vender. También allí se puede hacer pesca familiar y comunal de consumo diario. es una zona productiva y de crianza de animales.

4.2.4.1.7. Actividades ilegales en el territorio.

En los trabajos de campo desarrollado para la elaboración del plan de vida, se recabó información escasa sobre actividades ilegales dentro del territorio comunal. No existe referencia alguna sobre actividades de minería ilegal en el territorio que ocupa la población de Churuyani, ni en su primer asentamiento ni en el que actualmente ejercen. Hablar de plantaciones de coca es un tabú en la zona, no se recibió información de la población relacionada con la fabricación de sustancias ilícitas como la pasta básica de cocaína. La tala ilegal quizá represente una de las actividades ilícitas que ocurren con cierta periodicidad, pero no es una práctica común en el territorio comunal, la población menciona que actualmente hacen solo uso de madera para autoconsumo.

4.2.4.1.8. Problemática.

El núcleo comunal de Churuyacu está fuera del polígono el título según la base de datos de la DRAL.

El polígono comunal según el título emitido por la DRAL no coincide con el espacio de uso comunal actual, así mismo la forma del espacio de uso comunal actual no coincide con el polígono oficial que presenta la DRAL respecto a la forma y ubicación del territorio comunal; por lo que representa una problemática que debe resolverse con el redimensionamiento del territorio comunal o la georreferenciación en campo del territorio según el uso actual y los límites que conservan con sus colindantes.

Debido a este desorden e informalidad, la comunidad de Churuyacu está desarrollando sus actividades socio económicas u políticas al interior del territorio de las CCNN Oculiza y Santa Martha; las comunidades de San Martín y Nueva Sisa están desarrollando sus relaciones socioeconómicas y políticas en el territorio titulado de la CCNN de Churuyacu.

4.2.4.2. Análisis del uso del territorio de la comunidad nativa Churuyacu empleando la metodología de efectos por actividades.

El análisis del uso del territorio comunal de Churuyacu se hizo teniendo como referencia el polígono del título según la fuente de la DRAL, los resultados se muestran a continuación.

Mapa de zonas de la comunidad nativa Churuyacu.

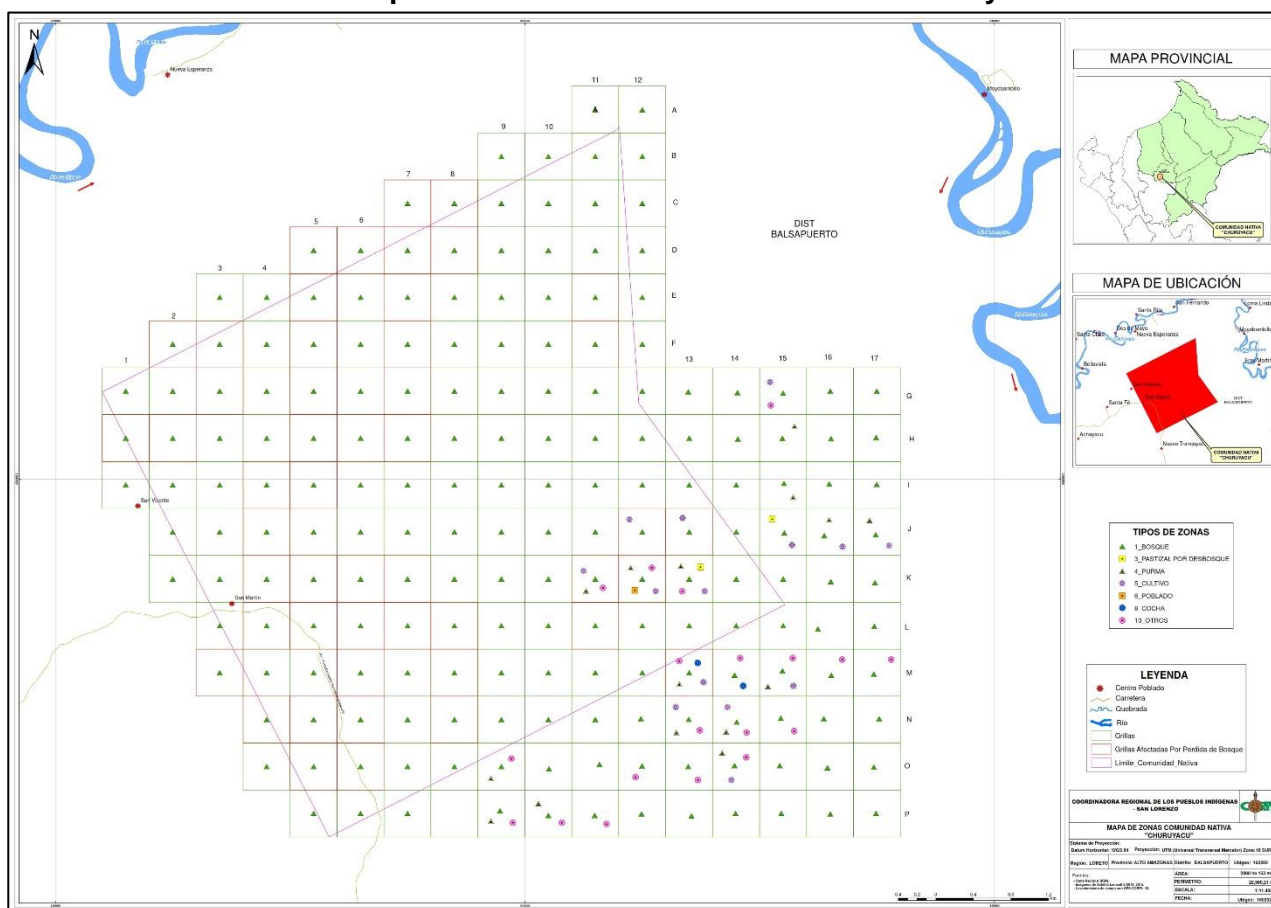

Mapa de actividades de la comunidad nativa Churuyacu.

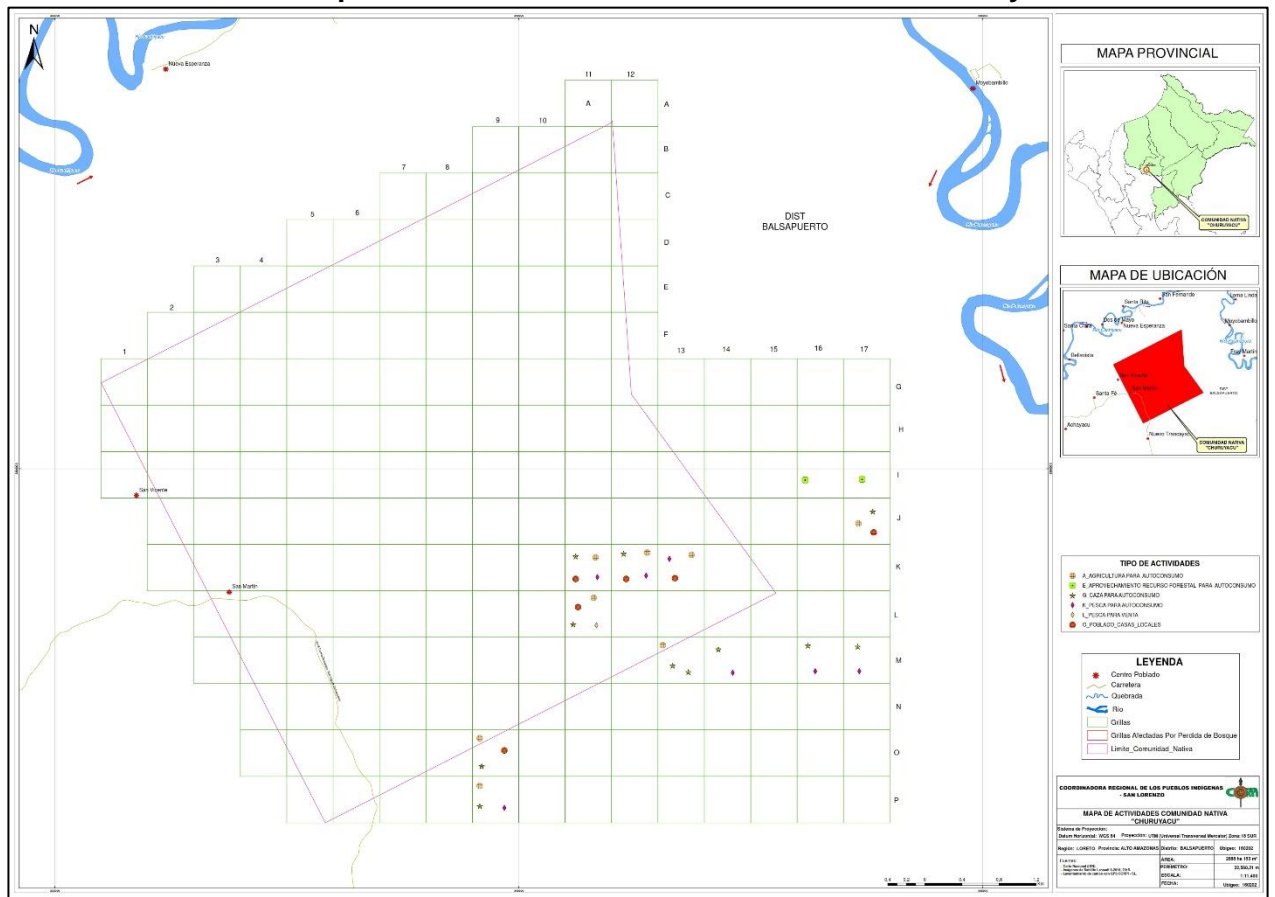

Mapa de tendencias de la comunidad nativa Churuyacu.



Diagrama de efectos por actividad de la comunidad nativa Churuyacu.



V. VISIÓN DE LA COMUNIDAD.

La visión comunal de desarrollo fue construida a partir de la reflexión colectiva de la identidad y las condiciones de vida de la comunidad (principales necesidades y problemas), teniendo en cuenta la situación pasada y presente, así como también la forma como ellos anhelan el futuro de la comunidad, se tuvo en cuenta también los escenarios identificados que repercuten e influyen en la comunidad, basada en las fortalezas y retos identificados por la comunidad.

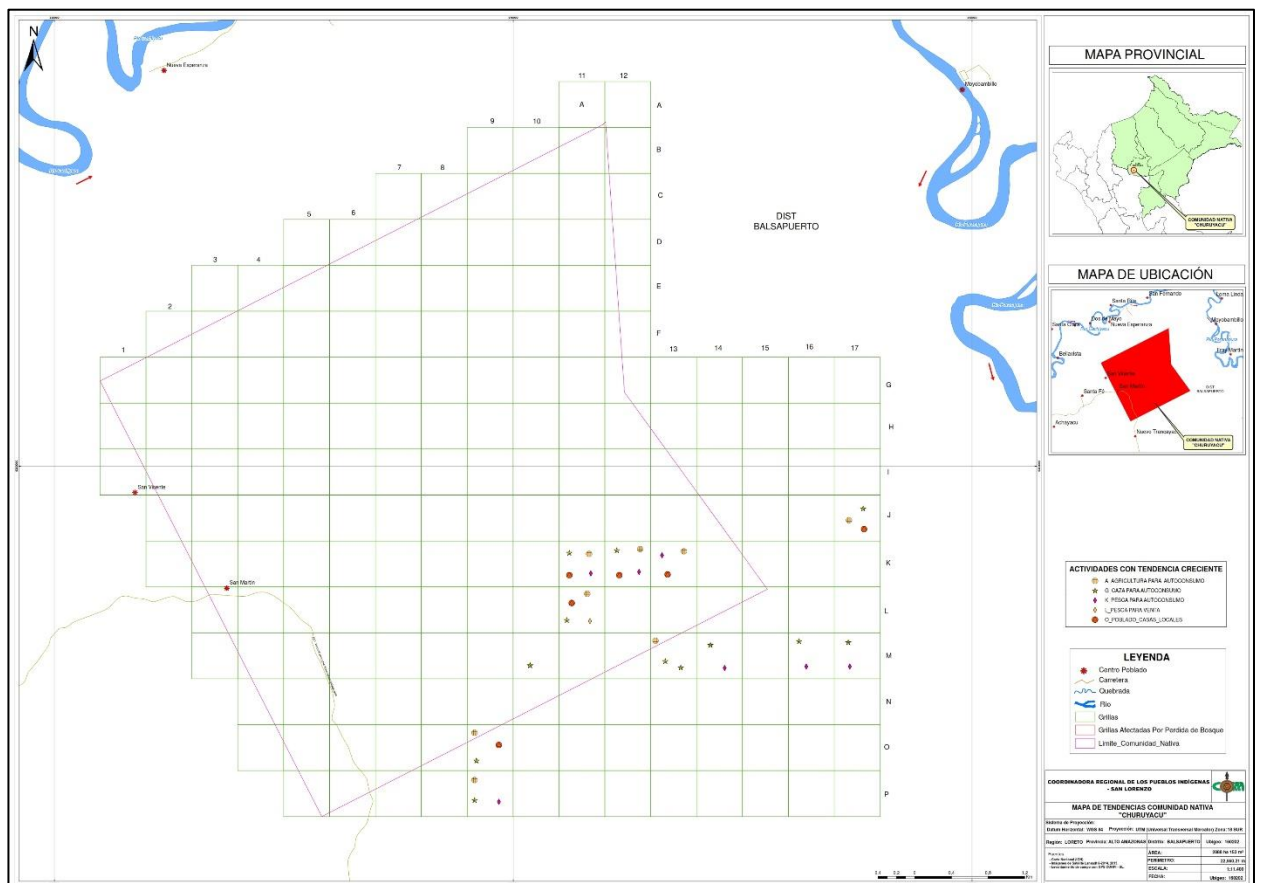
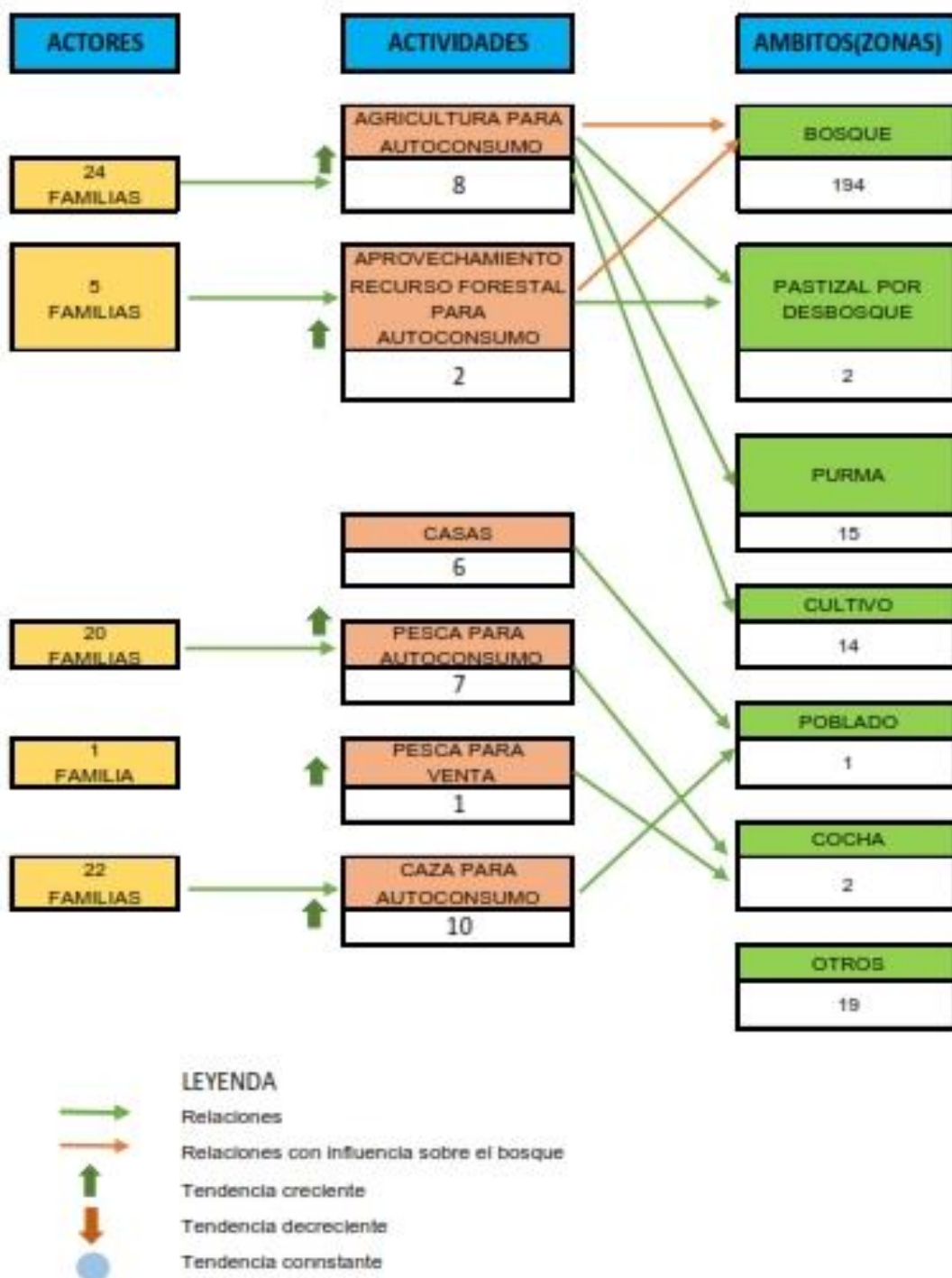
Reflexionando sobre nuestra identidad y condiciones de vida.

“La comunidad de Churuyacu es más que una población unida a su territorio, estamos orgullosos de pertenecer al pueblo shawi, de hablar nuestro idioma y practicar nuestras costumbres. La fuerza de la comunidad de Churuyacu es el amor por nuestra familia. Por el bienestar de nuestros hijos y nuestras familias estamos dispuestos a comenzar de nuevo las veces que sean necesarias.” (comuneros de Churuyacu).

La visión de desarrollo de la comunidad nativa Churuyacu es la siguiente:

Cuadro 26: Visión Comunal.

VISION DE LA COMUNIDAD PARA 10 AÑOS DE HORIZONTE	<i>“La comunidad nativa de Churuyacu al 2033 se ha establecido en su territorio y ha iniciado un proceso socio económico, político y cultural de para administrarlo de manera sostenible. Se relaciona con CORPI SL y el estado de manera positiva y se desarrolla con una visión al futuro”.</i>			
COMPONENTE	SOCIO CULTURAL	POLITICO	ECONOMICO	TERRITORIO Y MEDIO AMBIENTE
VISION	Los hombres y mujeres de la comunidad de Churuyacu practican su idioma y costumbres y se desarrollan en armonía con el territorio y el medio ambiente.	La comunidad de Churuyacu ha aprendido a gestionar para relacionarse de manera positiva con el estado y los aliados en la búsqueda del bienestar de sus habitantes.	La comunidad de Churuyacu gestiona de manera productiva su territorio para atender las necesidades básicas de sus familias.	La comunidad de Churuyacu ocupa, conoce y ha saneado su territorio. identificando sus potencialidades; y ha fortalecido sus capacidades para gestionarlo de manera sostenible y autogestionaria.

Fuente: Elaborado por CORPI – SL.2023

VI. ESTRATEGIAS, OBJETIVOS, METAS, PLAN DE ACTIVIDADES, PLAN DE MONITOREO O SEGUIMIENTO.

6.1. ANALISIS ESTRATEGICO DE LA PROBLEMÁTICA ACTUAL.

ANÁLISIS Y PRIORIZACIÓN DE PROBLEMAS.

En base al diagnóstico de la comunidad nativa Churuyacu se ha identificado sus principales problemas en las diferentes dimensiones evaluadas, como se evidencia en el siguiente cuadro:

Cuadro 27: Evaluación de la problemática actual.

COMPONENTE	PROBLEMAS	INTERESES	NECESIDADES	CAUSAS	EFECTOS	POTENCIALIDADES	NIVEL DE PRIORIDAD PARA LA COMUNIDAD		
							ALTO	MEDIO	BAJO
DEFINICION	Información recogida por el equipo formulador durante la fase de levantamiento de la información.	Resultado de la lluvia de ideas trabajada con la comunidad.	Resultado del análisis de información y cruce de datos de fuentes oficiales como MINSA y MINEDU.						
	No cuentan con IIEE de nivel secundaria, los jóvenes que desean cursar estudios superiores viajan fuera del asentamiento residencial y no regresan.	Construcción, equipamiento e implementación de una IE.	Mejorar la infraestructura y equipamiento de las IIEE.	Escasa priorización de la educación intercultural por parte de la UGEL AA Débil capacidad de gestión por parte de las autoridades comunales ante la UGEL-AA.	Deserción escolar.	Disponibilidad de docentes bilingües Presencia de instituciones educativas cercanas a la comunidad.	X		
	El agua de consumo proviene de la Quebrada de Churuyacu la que presenta bajo caudal en verano u llega a secarse.		La población no dispone de agua potable y saneamiento básico.	La población Shawi utiliza tradicionalmente el agua de ríos y quebradas.	Altos índices de enfermedades gastrointestinales y parasitarias.	Existen fuentes de agua para abastecer a la población.	X		

SOCIO CULTURAL	No cuenta con EESS	Que se construya un puesto de salud para la CCNN de Churuyacu	Contar con un EESS equipado e implementado y con personal capacitado dentro de la comunidad	Aun no se cumplen los requisitos establecidos por le MINSA para la creación de un ES	Presencia de enfermedades como anemia, infección estomacal, parásitos, diarrea, en adultos y niños (as).	Cuenta con un botiquín comunal y un promotor de salud capacitado. La población conoce sobre fitoterapia y la usa para manejar su morbilidad	X		
	Las clases en el nivel inicial se imparten 100% en castellano y existe un elevado ausentismo escolar		Garantizar la enseñanza bilingüe para Proteger el uso y transmisión cultural del idioma Shawi en los niños	Los padres no se involucran en el proceso educativo, aceptan pasivamente	Alto nivel de deserción. Riesgo de pérdida progresiva del dominio del idioma shawi.	Existen madres y padres de familia que hablan y escriben en shawi y practican sus costumbres.		X	
		Que la población de Churuyacu sea atendida por programas sociales (Qaliwarma, juntos, pensión 65).	Mayor oferta de servicios de parte del estado	CCNN joven cuenta con 4 años de existencia en su actual ubicación	Perdida de oportunidades de recibir asistencia por parte de las familias de la CCNN de churuyacu	Oficinas de los programas sociales en la ciudad de Yurimaguas.	X		
	No se dispone del servicio de energía eléctrica	Energía eléctrica las 24 horas		CCNN joven cuenta con 4 años de existencia en su actual ubicación	Limitación para uso de equipos y maquinas eléctricas. Perdida de horas laborables al día.			X	

POLITICO	SU estatuto no ha sido actualizado desde la creación de la CCNN		Contar con documentos formales y actualizados a favor de la CCNN	-Desconocimiento en temas de gestión.	Muchas obligaciones y sanciones deben ser establecidas por criterio personal de las autoridades comunales.				X
	Bajo nivel de involucramiento de jóvenes y mujeres para apoyar a las autoridades y la población para tratar asuntos de interés común		Fortalecer las capacidades de los representantes de la CCNN de Churuyacu para gestionar.	Desorganización comunal. Desconocimiento de los criterios de inclusión de jóvenes y mujeres en la toma de decisiones	No se prepara el cambio generacional y nuevos líderes. La opinión y propuestas de las mujeres quedan fuera.	Se cuenta con el soporte técnico de CORPI SL		X	
	No se encuentra agremiada a ninguna organización de base		Mejorar el nivel de participación de los jóvenes y mujeres en las asambleas comunales.	Las organizaciones de base no visitan las CCNN	Pierde oportunidades de capacitación y asistencia técnica				X
ECONOMICO	Su vía de acceso a Balsapuerto es mixta (terrestre y fluvial) de manera obligatoria	Vía de transporte terrestre a la comunidad	Deficiente acceso al mercado local para la venta de nuestros productos	Bajos precios de venta de los productos y altos costos de los productos de compra. No cuentan con transportes adecuados	Deficiente acceso al mercado local. Bajos precios de los productos. No cuentan con transportes adecuados. Mayor demanda económica y alto costo de vida			X	
		Mejorar la calidad de los productos agrícolas para incrementar los ingresos por agricultura		Desconocimiento de las técnicas de aprovechamiento.	Baja productividad y rendimiento de cosechas. Limitada rentabilidad en sus cultivos principales.	Disponibilidad de los comuneros de aprender conocimiento ancestral sobre épocas de siembra, cosecha, etc. Suelo rico en nutrientes.	X		

TERRITORIO Y MEDIO AMBIENTE	Su asentamiento residencial no se encuentra dentro de su territorio titulado		Gestionar el redimensionamiento o actualización de su título	Desarrollo de procesos de saneamiento de la propiedad rural desde gabinete	Alto riesgo de conflictos territoriales con CCNN vecinas	Asistencia técnica de CORPI SL		X	
	Conflictos por invasión territorial entre comunidades vecinas.	Vigilancia comunal implementado	Realizar el saneamiento físico y legal del territorio de la CCNN de Churuyacu (Determinar el territorio de uso de la CCHH de Churuyacu, formalizarlo y colocar hitos físicos)	No existe un comité de vigilancia territorial activo. Desconocimiento de límite territorial entre comunidades vecinas.	Actividades ilegales en territorio comunal. Violencia. Pérdida de vida humanas. Depredación del territorio comunal.	Asistencia técnica de CORPI SL. Gente joven por ayudar a salvaguardar sus intereses territoriales. Deseo de conservar el bosque comunal.	X		
	Bajo interés de aprovechamiento de sus recursos forestales. Y tala ilegal.		Mejorar las capacidades de la población de Churuyacu para el aprovechamiento sostenible de sus recursos forestales	Malas experiencias de aprovechamiento de recursos forestales, existencia de multas en CCNN vecinas	Pérdida de captar otras fuentes de ingreso de recursos económicos para la CCNN. Pérdida de Bosques. Disminución de Flora y Fauna.	Población dispuesta a conservar sus recursos naturales.		X	

	Las quebradas tienen un bajo nivel de caudal y se secan durante el verano		Mejorar el manejo de sus fuentes de agua para evitar contaminarlas	Cambio climático Inadecuado manejo de las cabeceras de cuenca hidrográfica	Incremento de enfermedades infecciosas. Pérdida de un cuerpo de agua por contaminación	Existencia de un conocimiento ancestral sobre manejo de cuenca hidrográfica			X
	Se utiliza Huaca y barbasco en las faenas de pesca.		Mejorar sus prácticas de manejo pesquero para evitar presionar el recurso	Escases del recurso hidrobiológico las faenas tardan mas Desconocimiento de otras técnicas de pesca no contaminantes	Contaminación del agua Presión sobre la especie (se mata los especímenes jóvenes y hembras interrumpiendo los ciclos biológicos de la especie)	Existencia de un conocimiento ancestral sobre manejo pesquero			X

Fuente: Elaborado por CORPI – SL.2023

6.2. ACTIVIDADES Y/O ACCIONES PRIORIZADAS POR LA COMUNIDAD PARA ALCANZAR LA VISIÓN DE DESARROLLO COMUNAL AL 2033.

Cuadro 28: Matriz de Planificación.

DIMENSION	PROBLEMA PRIORIZADO	PRIORIDADES/OBJETIVOS	META : A donde queremos llegar	ESTRATEGIAS Como lo lograremos	ACTIVIDADES: Que debemos hacer	Posible aliado	INDICADOR O RETO
SOCIO-CULTURAL	Deficiente servicio educativo en la CCNN de Churuyacu. Falta de IE de nivel secundario.	Reducir la deserción escolar al 10% y que las IE de Churuyacu cumplan con el 60% de los estándares establecidos para una EIB en sus 3 niveles de educación básica regular	Los alumnos shawi asisten regularmente a clases Que las IE de Churuyacu cuente con IE de nivel secundario Promover condiciones mínimas a los estudiantes	Mejoraremos las condiciones en las que estudian nuestros niños y niñas y acompañaremos su proceso educativo	1. Apoyar el plan de trabajo del comité de la asociación de padre de familia – APAFA 2. Integrar un miembro de la APAFA al comité de gestión comunal para los viajes de gestión 3. Elaborar un memorial solicitando construcción, equipamiento e implementación de las IE de Churuyacu	MINEDU PLAN SELVA MUNICIPIO O CORPISL ONG	Índice de equipamiento = Equipamiento por alumno/ alumnos matriculados - Índice de dotación= número de docentes contratados para clase/ número de aulas aperturadas para el año lectivo Índice de asistencia efectiva= número de alumnos matriculados/ número de alumnos que asisten efectivamente
	La población no dispone de agua potable y saneamiento básico.	Se ha mejorado en un 80% el acceso al agua segura	La población de Churuyacu cuenta con agua segura todos los días del año. Reducir la incidencia de enfermedades diarreicas Aprender a dar mantenimiento a los pozos de agua	Nos organizaremos para gestionar y buscaremos aliados para la tarea	4. Realizar capacitaciones a la población para aprender a obtener agua segura de la quebrada Churuyacu 5. Gestionar la construcción de un pozo comunal para el abastecimiento de agua la fundación AQUAE 6. Conformación de una Junta administradora de agua (JAAS)	COSPISL ONG FUNDACION AQUAE	Número de familias que tiene acceso a una fuente de agua segura en la CCNN de Churuyacu/ número total de familias en Churuyacu

	La CCNN de Churuyacu no cuenta con servicios de salud	Contar con un EESS equipado e implementado y con personal capacitado	Que los pobladores de la comunidad de Churuyacu puedan ser atendidos con el paquete básico de servicios de salud ofertados por le SIS para el primer nivel de atención	Nos organizaremos para gestionar y buscaremos aliados para la tarea	7. Elaborar un memorial para solicitar Construcción, equipamiento e implementación de un EESS en la CCNN De Churuyacu. Incluida la dotación de un profesional Bilingüe. 8. Organizar viaje de gestión a Yurimaguas 9. Capacitar y equipar al promotor de salud comunal 10. Fortalecer la autogestión del botiquín comunal	MINSA CORPI ONG	Índice de emergencias de salud atendidas Índice de mortalidad evitada Numero de atenciones de salud del botiquín comunal
	Elevado ausentismo escolar relacionado a que las clases en el nivel inicial se imparten 100% en castellano y existe	Garantizar la enseñanza bilingüe para Proteger el uso y transmisión cultural del idioma Shawi en los niños	Garantizar la dotación de las IE con docentes bilingües	Nos organizaremos para gestionar y buscaremos aliados para la tarea Formar recurso humano docente propio o enseñar shawi a los docentes monolingües	11. Elaborar un memorial solicitando dotación de RRHH bilingüe 12. Gestionar el memorial 13. Gestionar un proyecto de becas para formar docentes shawi de la CCNN de Churuyacu		número de horas de clase en idioma shawi/número total de horas de clase
	Población de Churuyacu limitada de acceder a programas sociales	Mejorar la oferta de servicios de parte del estado	Que la población de Churuyacu sea atendida por programas sociales (Qaliwarma, juntos, pensión 65).	Nos organizaremos para gestionar y buscaremos aliados para la tarea	14. Elaborar un memorial 15. Gestionar le memorial	CORPI SL/ JUNTOSM INAM	Número de familias que acceden a un programa social/número total de familias en churuyacu
	No se dispone del servicio de energía eléctrica en la CCNN de Churuyacu	Mejorar el acceso a energía eléctrica u otra alternativa al 70% de la población de Churuyacu	Que las 24 viviendas cuenten con iluminación para la noche.	Nos organizaremos para gestionar y buscaremos aliados para la tarea	16. Elaborar un memorial 17. Gestionar le memorial 18. Realizar trámites ante el MINEM para la	MINEM CORPI SL ONG	Número de viviendas que cuenta con sistema de iluminación/número total de familias de la CCNN de churuyacu

					ampliación de atención con el sistema fotovoltaico		
POLITICO	El estatuto no ha sido actualizado desde la creación de la CCNN	La CCNN de Churuyacu ha sido actualizado y formalizado sus documentos de gestión comunal	Libro de actas actualizado y Reglamento comunal actualizado	Nos organizaremos para gestionar y buscaremos aliados para la tarea. Nos reuniremos para llegar a acuerdos y vigilemos que se cumplan.	19. Elaborar y validar libros de actas 20. Elaborar y validar reglamento comunal actualizado	CORPI SL ONG	
	Bajo nivel de participación e involucramiento de mujeres y jóvenes de la CCNN de Churuyacu en la toma de decisiones	Favorecer la participación activa y decisoria de jóvenes y mujeres en la CCNN de Churuyacu	Mujeres y jóvenes participan activamente de las asambleas comunales. Mujeres y jóvenes asumen cargos o comisiones de gestión a favor de la CCNN de Churuyacu	Nos organizaremos para gestionar y buscaremos aliados para la tarea	21. Incluir en el reglamento comunal derechos y deberes específicos para mujeres y jóvenes que promuevan su participación activa	CORPI SL ONG	
	La CCNN de Churuyacu no se encuentra agremiada a ninguna OOII de Base	Integrar a la CCNN de Churuyacu a la estructura política de CORPI SL y el GTA del pueblo Shawi	Churuyacu se ha afiliado a una OOII de base. Churuyacu participa activamente de las actividades políticas de CORPI SL y el GTA del pueblo Shawi	Nos organizaremos para gestionar y buscaremos aliados para la tarea	22. Elaborar un memorial para solicitar la incorporación de Churuyacu a una OOII de base. 23. Gestionar el memorial	CORPI SL ONG	
ECONOMICO	Su vía de acceso a Balsapuerto es mixta (terrestre y fluvial) de manera obligatoria	Conectar económicamente a la CCNN de Churuyacu a través de una carretera	La CCNN de Churuyacu cuenta con una vía terrestre adecuada para transportar y comercializar sus productos agrícolas	Nos organizaremos para gestionar y buscaremos aliados para la tarea	24. Realizar una reunión comunal para determinar el trazado que asegura la carretera propuesta. 25. Organizar una minga para el desbroce del camino		



					26. Elaborar un memorial 27. Gestionar el memorial		
	Baja productividad de las cosechas agrícolas en la CCNN de Churuyacu	Las familias de la CCNN de Churuyacu han incrementado en un 40% sus ingresos por la venta de sus productos agrícolas	La CCNN de Churuyacu cuenta con asistencia técnica para mejorar la productividad de sus cultivos agrícolas LA CCNN de Churuyacu ha formado su recurso humano propio para brindar asistencia técnica a las actividades agrícolas Las familias de la CCNN de Churuyacu cuentan con una movilidad fluvial disponible para transportar sus productos a comercializar sus productos agrícolas	Aprenderemos a mejorar técnicas de siembra y cosecha para mejorar nuestra productividad Reduciremos al mínimo la pérdida en nuestros cultivos evitando la presencia de plagas	28. Elaborar un diagnóstico de las actividades agrícolas 29. Gestionar asistencia técnica para los agricultores de la CCNN de Churuyacu 30. Elaborar un proyecto de fortalecimiento de las actividades agrícolas en la CCNN de Churuyacu 31. Gestionar un proyecto de becas para formar 5 técnicos agroforestales entre varones y mujeres. 32. Construir una bote y motor PK PK de 5 TN para transportar los productos agrícolas hasta la CCNN de Santa Lucia		Se ha duplicado la producción por hectárea en relación a la línea de base. Índice de productividad para yuca, maíz y plátano
TERRITORIO Y MEDIO AMBIENTE	El asentamiento residencial de la CCNN de Churuyacu no se encuentra dentro de su territorio titulado	Se ha saneado física y legalmente el 100% del territorio de uso de la CCNN de Churuyacu a través del redimensionamiento o actualización de su título	La CCNN de Churuyacu ha definido su territorio y lo ha saneado física y legalmente para ubicar su asentamiento poblacional de manera permanente	Nos reuniremos para llegar a acuerdos con los anexos y CCNN vecinas	33. Elaborar y gestionar un memorial a CORPI SL solicitando asistencia técnica para el proceso de saneamiento físico y legal del territorio 34. Elaborar un diagnóstico territorial	ONG CORPI SL DISAFILLP A GORE LORETO SUB GERENCI A AA	Número de ha de territorio incorporados dentro del territorio titulado de la CCNN de Churuyacu/ total de ha reconocidas en el territorio titulado de la CCNN De Churuyacu

			Se ha demarcado el territorio de uso de la CCNN de Churuyacu		<p>35. Realizar una asamblea de determinación territorial entre la CCNN de Churuyacu y sus anexos</p> <p>36. Elaborar e implementar un plan de resolución de conflictos territoriales con la suscripción de actas de colindancia</p> <p>37. Elaborar un memorial de determinación territorial adjuntando las actas de colindancia suscritas y un mapa de territorio de uso que elaborar CORPISL</p>		
	Conflictos por invasión territorial entre comunidades vecinas.	Fortalecer la seguridad territorial en el 100% del territorio de uso de la CCNN de Churuyacu a través la suscripción de actas de colindancia, la colocación de hitos físicos y el monitoreo territorial	Se han identificado los puntos críticos en los conflictos territoriales Se han elaborado acuerdos claros de gestión y aprovechamiento sostenible de los recursos naturales en el territorio del a CCNN De Churuyacu	Se ha definido e implementado un modelo de gestión comunal de los recursos incluyendo la Vigilancia comunal Se protege los bosques y otros ecosistemas en la CCNN de Churuyacu	<p>38. Formular e implementar un proyecto de gestión territorial para la CCNN de Churuyacu</p> <p>39. Fortalecer capacidades en los líderes de la CCNN de Churuyacu, sus colindantes y vecinos para la gestión integral del territorio</p> <p>40. Conformar, capacitar e implementar un comité de vigilancia territorial</p>		<p>Numero de actas de colindancia suscritos/ número de conflictos identificados</p> <p>Numero de hitos colocados en el perímetro de la CCNN de Churuyacu</p>



	Bajo interés de aprovechamiento de sus recursos forestales. Y tala ilegal.	La CCNN de Churuyacu ha identificado el 100% de su bosque primario y se fortalece para gestionarlo de manera sostenible	Mejorar las capacidades de la población de Churuyacu para el aprovechamiento sostenible de sus recursos forestales	Nos organizamos para hacer un diagnóstico de nuestros bosques y reforestar para protegerlos. Aprendemos a aprovechar sosteniblemente nuestros boques incorporando la reforestación como una actividad obligatoria.	41. Realizar un diagnóstico forestal 42. Elaborar e implementa un plan de manejo forestal para la CCNN De Churuyacu 43. Capacitar y equipar veedores forestales comunitarios		Ha de bosque manejado/Ha total de bosque de la CCNN de churuyacu
	Las quebradas tienen un bajo nivel de caudal y se secan durante el verano y Se utiliza Huaca y barbasco en las faenas de pesca.	Mejorar el manejo pesquero en la CCNN de Churuyacu para proteger sus recursos hidrobiológicos y fuentes de agua y evitar contaminarlas	Queremos tener quebradas limpias para que tengamos abundancia de peces y mijano todos los años Mejorar sus prácticas de manejo pesquero para evitar presionar el recurso	Nos vamos a reunir para aprender formas sostenibles e aprovechar nuestros recursos hidrobiológicos	44. Elaborar un reglamento de manejo pesquero 45. Elaborar e implementar un plan de manejo pesquero para la CCNN de Churuyacu que incluya le repoblamiento en las quebradas de Mojarayacu, Chungayacu, rayayacuy yanayaquillo.	CORPI SL ONG PRODUCE GOREL	Número de faenas de pesca usando huaca y barbasco/número total de faenas de pesca

6.3. PLAN DE ACTIVIDADES.

PLAN COMUNAL.

Después de saber cómo estamos y de identificar los problemas, fortalezas y los objetivos, realizamos nuestra planificación de la comunidad.

Definición de objetivos estratégicos y metas.

Para alcanzar nuestra visión comunal hay muchos objetivos que debemos alcanzar. Por eso hemos priorizado los objetivos que podemos alcanzar durante los próximos 10 años, de este modo, poco a poco llegaremos a nuestra visión comunal.

Cuadro 29: PLANIFICACION COMUNAL

VISION DE LA COMUNIDAD PARA 10 AÑOS DE HORIZONTE		<i>"La comunidad nativa de Churuyacu al 2033 se ha establecido en su territorio y ha iniciado un proceso socio económico, político y cultural de para administrarlo de manera sostenible. Se relaciona con CORPI-SL y el estado de manera positiva y se desarrolla con una visión al futuro".</i>		
COMPONENTE	SOCIO CULTURAL	POLITICO	ECONOMICO	TERRITORIO Y MEDIO AMBIENTE
VISION	Los hombres y mujeres de la comunidad de Churuyacu practican su idioma y costumbres y se desarrollan en armonía con el territorio y el medio ambiente.	La comunidad de Churuyacu ha aprendido a gestionar para relacionarse de manera positiva con el estado y los aliados en la búsqueda del bienestar de sus habitantes.	La comunidad de Churuyacu gestiona de manera productiva su territorio para atender las necesidades básicas de sus familias.	La comunidad de Churuyacu ocupa, conoce y ha saneado su territorio. identificando sus potencialidades; y ha fortalecido sus capacidades para gestionarlo de manera sostenible y autogestionaria.
OBJETIVOS	Reducir la deserción escolar al 10% y Que las IE de Churuyacu cumplan con el 60% de los estándares establecidos para una EIB en sus 3 niveles de educación básica regular. Se ha mejorado en un 80% el acceso al agua segura. Contar con un EEES equipado e implementado y con personal capacitado. Garantizar la enseñanza bilingüe para Proteger el uso y transmisión cultural del idioma Shawi en los niños.	La CCNN de Churuyacu ha actualizado y formalizado sus documentos de gestión comunal. Favorecer la participación activa y decisoria de jóvenes y mujeres en la CCNN de Churuyacu. Integrar a la CCNN de Churuyacu a la estructura política de CORPI SL y el GTA del pueblo Shawi.	Conectar económicamente a la CCNN de Churuyacu a través de una carretera. Las familias de la CCNN de Churuyacu han incrementado en un 40% sus ingresos por la venta de sus productos agrícolas. Se ha saneado física y legalmente el 100% del territorio de uso de la CCNNU de Churuyacu a través del redimensionamiento o actualización de su título.	Se ha saneado física y legalmente el 100% del territorio de uso de la CCNNU de Churuyacu a través del redimensionamiento o actualización de su título. Fortalecer la seguridad territorial en el 100% del territorio de uso de la CCNN de Churuyacu a través de la suscripción de actas de colindancia, la colocación de hitos físicos y el monitoreo territorial. La CNN de Churuyacu ha identificado el 100% de sus bosques primarios y se fortalece para gestionarlo de manera sostenible



	Mejorar la oferta de servicios de parte del estado. Mejorar el acceso a energía eléctrica u otra alternativa al 70% de la población de Churuyacu.			Mejorar el manejo pesquero en la CCNN de Churuyacu para proteger sus recursos hidrobiológicos y fuentes de agua y evitar contaminarlas.
METAS	Los alumnos shawi asisten regularmente a clases. Que la CCNN Churuyacu cuente con I.E. de nivel secundario. Promover condiciones mínimas a los estudiantes. La población de Churuyacu cuenta con agua segura todos los días del año. Reducir la incidencia de enfermedades diarreicas. Aprender a dar mantenimiento a los pozos de agua. Que los pobladores de la comunidad de Churuyacu puedan ser atendidos con el paquete básico de servicios de salud ofertados por el SIS para el primer nivel de atención. Garantizar la dotación de las IE con docentes bilingües. Que la población de Churuyacu sea atendida por programas sociales (Qaliwama, juntos, pensión 65). Que las 24 viviendas cuenten con iluminación para la noche.	Libro de actas actualizado. Reglamento comunal actualizado. Mujeres y jóvenes participan activamente de las asambleas comunales. Mujeres y jóvenes asumen cargos o comisiones de gestión a favor de la CCNN de Churuyacu. Churuyacu se ha afiliado a una OOII de base. Churuyacu participa activamente de las actividades políticas de CORPI-SL y el GTA del pueblo Shawi	La CCNN de Churuyacu cuenta con una vía terrestre adecuada para transportar y comercializar sus productos agrícolas. La CCNN de Churuyacu cuenta con asistencia técnica para mejorar la productividad de sus cultivos agrícolas. La CCNN de Churuyacu ha formado sus recursos humanos propio para brindar asistencia técnica a las actividades agrícolas. Las familias de la CCNN de Churuyacu cuentan con una movilidad fluvial disponible para transportar sus productos a comercializar sus productos agrícolas. La CCNN de Churuyacu ha definido su territorio y los ha saneado física y legalmente para ubicar su asentamiento poblacional de manera permanente. Se ha demarcado el territorio de uso de la CCNN de Churuyacu.	La CCNN de Churuyacu ha definido su territorio y los ha saneado física y legalmente para ubicar su asentamiento poblacional de manera permanente Se ha demarcado el territorio de uso de la CCNN de Churuyacu Se han identificado los puntos críticos en los conflictos territoriales Se han elaborado acuerdos claros de gestión y aprovechamiento sostenible de los recursos naturales en el territorio del a CCNN De Churuyacu Mejorar las capacidades de la población de Churuyacu para el aprovechamiento sostenible de sus recursos forestales Queremos tener quebradas limpias para que tengamos abundancia de peces y mijano todos los años Mejorar sus prácticas de manejo pesquero para evitar presionar el recurso
ACTIVIDADES / Responsables / Aliados	Los responsables de ejecutar las actividades establecidas en el plan de vida serán las autoridades comunales, con el apoyo de la federación y la organización indígena (Corpi-SL), y con el apoyo del PNCBMCC (FIP/BID) durante el primer año.			
	1.1 Conformación de comité de APAFA comunal. 1.2 Elaboración participativa del plan de trabajo anual de APAFA. 1.3 Participación del comité de APAFA en el viaje de gestión a Yurimaguas:	2.1 Formular y validar un plan de actividades con objetivos y metas laras, proyectado a 10 años. 2.2 Gestionar el financiamiento para la implementación de un plan de actividades del	3.1 Gestionar la implementación de Proyectos agrícolas para la mejora de la productividad. 3.2 Gestionar la implementación de un plan de asistencia técnica para la transformación de productos locales.	4.1 Desarrollo de una Asamblea territorial para: - Elaborar y remitir un memorial CORPI SL para encargarle acompañar a nuestras autoridades a gestionar la rectificación de nuestra área comunal titulada. O actualización del título comunal de la CCNN de Churuyacu.



<p>Año 1</p>	<p>UGEL – Municipio – GSRAA.</p> <p>1.4 Elaboración de un memorial para solicitar la reubicación de la IE de Churuyacu a su nuevo centro poblacional.</p> <p>1.5 Designar el lugar donde se construirá la nueva IE.</p> <p>1.6 Gestionar servicio/provisión de Agua y saneamiento en la comunidad de Churuyacu.</p> <p>1.7 Gestionar la creación de la IPRES Anexo Fray Martin.</p> <p>1.8 Designar el lugar donde se construirá el IPRES Anexo Fray Martin.</p> <p>1.9 Gestionar la implementación de un plan educativo comunicacional para las intervenciones en salud pública (Educación sanitaria - higiene personal – tratamiento de agua para consumo – manejo de excretas y alimentación saludable) que involucren a el personal de salud, la institución educativa y la comunidad.</p> <p>1.10 Evaluación de domino Shawi a egresados de secundaria – línea de base.</p> <p>1.11 Gestión del proyecto Educativo para el rescate cultural.</p> <p>1.12 Actualizar el mapeo comunal participativo.</p> <p>1.13 Realizar y validar un mapeo Territorial autónomo.</p> <p>1.14 Validar la propuesta de ubicación de la</p>	<p>Plan de vida “Nuya Yawekasu” con un horizonte de 10 años.</p> <p>2.3 Gestionar el desarrollo de talleres de Fortalecimiento de capacidades dirigido a los líderes, lideresas y jóvenes de la comunidad.</p> <p>2.4 Realizar asambleas de evaluación del plan de vida.</p> <p>2.5 Gestionar el desarrollo de talleres de fortalecimiento de capacidades en gestión con CORPI-SL.</p> <p>2.6 Gestionar le financiamiento de un viaje de gestión a Yurimaguas para ingresar solicitudes a las municipalidades y participar con propuestas en el PPTO participativo.</p> <p>2.7 Organizar y dirigir la re ubicación del núcleo poblacional de la CCNN de Churuyacu.</p> <p>2.8 Revisar y validar el mapa de zonificación comunal.</p> <p>2.9 Realizar la asamblea estatutaria para elaborar y validar el estatuto y reglamento que acompañe la implementación del plan de vida y reglamento el uso de los recursos comunales en base a la zonificación aprobada.</p>	<p>3.3 Organizar un intercambio de experiencias y/o pasantías con especialistas de otras comunidades para la formación de 2 técnicos en la transformación de productos locales.</p> <p>3.4 Realizar talleres de capacitación sobre cadenas de mercado y comercialización.</p> <p>3.5 Se recibe Asistencia técnica para la transformación de productos locales.</p> <p>3.6 Se suscriben convenios académicos para la formación de técnico locales mediante sistema de becas.</p> <p>3.7 Realizar una línea de base de la situación de la productividad de yuca, plátano y maíz en la CCNN de Churuyacu.</p> <p>3.8 Realizar una reunión comunal para determinar el trazado que seguro de la carretera propuesta.</p> <p>3.9 Organizar una minga para el desbroce del camino.</p> <p>3.10 Elaborar un memorial para solicitar la mejora del camino de acceso de Nueva Sisa – Churuyacu.</p>	<p>- Elaborar e implementar un plan de trabajo de reuniones entre Churuyacu y sus comunidades anexos y colindantes para suscribir actas de colindancia territorial y ubicar hitos físicos.</p> <p>4.2 Conformación, capacitación y equipamiento de un comité de vigilancia territorial.</p> <p>4.3 Conformación, capacitación y equipamiento monitores ambientales frente a amenazas al territorio.</p> <p>4.4 Capacitar y equipar veedores forestales comunitarios.</p> <p>4.5 Elaborar un inventario rápido del territorio comunal.</p> <p>4.6 Elaborar un estudio de línea base de la diversidad en la CCNN de Churuyacu.</p>
--------------	--	---	---	--

	<p>infraestructura comunal priorizada:</p> <ul style="list-style-type: none"> • Construcción de loza deportiva. • Construcción de pistas y veredas peatonales. • Construcción de comedor popular. <p>1.15 Elaboración del proyecto de Telecomunicaciones (Telefonía móvil)</p> <p>1.16 Elaboración del proyecto de energía eléctrica.</p> <p>1.17 Gestionar el empadronamiento de la población de Churuyacu en los programas sociales (Juntos, pensión 65, SIS) de modo de tener más beneficiarios.</p>	<p>2.10 Seleccionar 2 jóvenes líderes para proponerlos a ser incluidos en la escuela de líderes que está promoviendo el GTA de la nación Shawi.</p> <p>2.11 Seleccionar una persona para ser formada como conciliador extrajudicial comunitario.</p>		
	<p>1.1 Informe anual de plan de trabajo APAFA comunal</p> <p>1.2 Participación del comité de APAFA en el presupuesto Participativo</p> <p>1.3 Seguimiento del memorial de gestión para la reubicación de la IE Churuyacu</p> <p>1.4 Desarrollo de actividades pro fondo para la construcción de la infraestructura de la IE Churuyacu</p> <p>1.5 Gestión de proyecto de Residencia Estudiantil en la CCNN.</p> <p>1.6 Gestión de la Formación y equipamiento de promotores de salud y parteras comunitarias</p> <p>1.7 Seguimiento de la gestión de creación del IPRES Anexo Fray Martin</p>	<p>2.1 Implementar el plan de actividades del Plan de vida "Nuya Yawekasu" con un horizonte de 10 años.</p> <p>2.2 Desarrollar talleres de Fortalecimiento de capacidades dirigido a los líderes, lideresas y jóvenes de la comunidad con énfasis en gestión.</p> <p>2.3 Realizar asambleas de evaluación del cumplimiento del plan de vida.</p> <p>2.4 Conformar el consejo comunal para la implementación del estatuto y reglamento que acompañe la implementación del plan de vida y reglamento el uso de los recursos comunales en base a la zonificación aprobada.</p> <p>2.5 Realizar el seguimiento a los 2 jóvenes</p>	<p>3.1 Hacer seguimiento de la implementación de Proyectos agrícolas para la mejora de la productividad.</p> <p>3.2 Hacer seguimiento de la implementación de un plan de asistencia técnica para la transformación de productos locales.</p> <p>3.3 Gestionar la implementación de una Vía de comunicación telefónica movistar en la comunidad de Churuyacu.</p> <p>3.4 Gestionar la construcción de un Puerto principal para la mejora de la cadena productiva.</p> <p>3.5 Gestionar que se implemente una Planta procesadora de materia primas como plátano, yuca y maíz.</p> <p>3.6 Gestionar el memorial para solicitar la mejora del camino de acceso de Churuyacu a Nueva Sisa.</p> <p>3.7 Gestionar la elaboración del proyecto para la creación de</p>	<p>4.1 Colocación de hitos físicos en el perímetro del territorio de uso de la CCNN de Churuyacu de acuerdo a las actas de colindancia suscritas.</p> <p>4.2 Elaborar e implementar un plan de vigilancia territorial frente a las amenazas externas.</p> <p>4.3 Elaborar e implementar un sistema de alertas frente a las amenazas externas</p> <p>4.5 Gestionar el redimensionamiento y/ o actualización del título comunal de la CCNN de Churuyacu</p> <p>4.7 La comunidad de Churuyacu ha elaborado e implementado un plan de manejo pesquero para la protección de cuerpos de agua y de especies hidrobiológicas como Ractacara, boquichico, fasaco, shitari y cangrejos en las quebradas de sus Quebradas</p> <p>4.8 Formar, capacitar y equipar el comité de manejo pesquero.</p> <p>4.9 Fortalecimiento de capacidades en manejo pesquero</p> <p>4.10 Realizar talleres con la CCNN Churuyacu, anexos y colindantes para la sensibilización en manejo pesquero</p>

Año 2	<p>1.8 Desarrollo de actividades pro fondo para la construcción del local del IPRES Anexo Fray Martin</p> <p>1.9 Gestionar el proyecto de becas para la formación de 2 técnicos de enfermería</p> <p>1.10 Gestionar el proyecto de dotación o abastecimiento de agua segura, desagüe y manejo de residuos sólidos.</p> <p>1.11 Gestionar el financiamiento de las acciones de infraestructura comunal priorizada:</p> <ol style="list-style-type: none"> 1 Construcción de loza deportiva 2 Construcción de pistas y veredas peatonales 3 Construcción de comedor popular 4 Elaboración del proyecto de Telecomunicaciones (Telefonía móvil) 5 Elaboración del proyecto de energía eléctrica. 	<p>incluidos en la escuela de líderes que está promoviendo el GTA del pueblo Shawi</p> <p>2.6 Realizar el seguimiento del comunero designado para ser formado como conciliador extrajudicial comunitarios</p>	<p>una trocha carrozable de Churuyacu a Nuevo Sisa.</p> <p>3.8 Establecer garitas al inicio y termino de la carretera para ejercer el control territorial.</p> <p>3.9 Gestionar la implementación de un programa de becas para la formación técnica de 2 jóvenes en el manejo de plantas de procesamiento o procesos de transformación de maíz, yuca, plátano; manejo plagas y la permacultura con la Pastoral de la selva y caritas.</p> <p>3.10 Gestionar el desarrollo de talleres de fortalecimiento de capacidades en gestión con CORPI-SL.</p>	
	<p>1.12 Informe anual de plan de trabajo APAFA comunal</p> <p>1.13 Participación del comité de APAFA en el presupuesto Participativo</p> <p>1.14 Gestión de la reubicación de la IIEE Churuyacu</p> <p>1.15 Acompañamiento de la construcción y equipamiento de la Residencia Estudiantil.</p> <p>1.16 Seguimiento del proyecto de Formación y equipamiento de promotores de salud y parteras comunitarias</p> <p>1.17 Seguimiento de la implementación del</p>	<p>2.1 Implementar el plan de actividades del Plan de vida "Nuya Yawekasu" con un horizonte de 10 años.</p> <p>2.3 Desarrollar talleres de Fortalecimiento de capacidades dirigido a los líderes, lideresas y jóvenes de la comunidad con énfasis en presupuesto participativo</p> <p>2.4 Realizar asambleas de evaluación del cumplimiento del plan de vida.</p> <p>2.5 Elaborar un protocolo para la implementación del estatuto y reglamento que acompañe la</p>	<p>3.1 Implementación de Proyectos agrícolas para la mejora de la productividad en maíz, plátano y yuca.</p> <p>3.2 Implementación de un plan de asistencia técnica para la transformación de productos locales. Producción de farinilla, harina de yuca, harina de plátano, envases biodegradables</p> <p>3.3 Instalación de una antena telefónica movistar en la comunidad de Churuyacu</p> <p>3.4 Gestionar la construcción de un Puerto principal para la mejora de la cadena productiva. Mejora y mantenimiento del puerto principal.</p>	<p>4.1 Colocación de hitos físicos en el perímetro del territorio de uso de la CCNN de Churuyacu de acuerdo a las actas de colindancia suscritas.</p> <p>4.2 Implementar un plan de vigilancia territorial frente a las amenazas externas.</p> <p>4.3 Implementar un sistema de alertas frente a las amenazas externas</p> <p>4.5 Gestionar el redimensionamiento y/ o actualización del título comunal de la CCNN de Churuyacu.</p> <p>4.6 Formular participativamente un plan de manejo pesquero para la protección de cuerpos de agua y de especies hidrobiológicas como ractacara, boquichico, fasaco, shitari y cangrejos en las quebradas de sus Quebradas</p>



Año 3	<p>proyecto de becas para la formación de 2 técnicos de enfermería Gestionar el proyecto de dotación o abastecimiento de agua segura, desagüe y manejo de residuos sólidos.</p> <p>1.18 Acompañar la implementación de las acciones de infraestructura comunal priorizada:</p> <p>4 Construcción de loza deportiva</p> <p>5 Construcción de pistas y veredas peatonales</p> <p>6 Construcción de comedor popular</p> <p>7 Elaboración del proyecto de Telecomunicaciones (Telefonía móvil)</p> <p>8 Elaboración del proyecto de energía eléctrica</p> <p>9 Solicitar la incorporación de beneficiarios incorporado a cada programa social correspondiente.</p>	<p>implementación del plan de vida y reglamento el uso de los recursos comunales en base a la zonificación aprobada.</p> <p>2.6 Realizar el seguimiento a los 2 jóvenes incluidos en la escuela de líderes que está promoviendo el GTA del pueblo Shawi.</p> <p>2.7 Registrar al conciliador extrajudicial comunitarios ante el MINJUS</p> <p>2.8 Realizar el seguimiento del comunero designado para ser formado como conciliador extrajudicial comunitarios</p> <p>2.9 Formular y validar una propuesta de reglamento de manejo pesquero en la comunidad.</p> <p>2.10 Formular y validar una propuesta de reglamento de manejo territorial.</p> <p>2.11 Formular y validar una propuesta de reglamento de manejo forestal.</p>	<p>3.5 Implementación de una Planta procesadora de materia primas como plátano, yuca y maíz.</p> <p>3.6 Implementación de un programa de becas para la formación técnica de 2 jóvenes en el manejo de plantas de procesamiento o procesos de transformación de maíz, yuca, plátano; manejo plagas y la permacultura con la Pastoral de la selva y caritas.</p>	<p>4.7 Realizar talleres con la CCNN Churuyacu, anexos y colindantes para la sensibilización en manejo pesquero.</p>
	<p>1.19 Informe anual de plan de trabajo APAFA comunal.</p> <p>1.20 Participación del comité de APAFA en el presupuesto Participativo</p> <p>1.21 Seguimiento del proyecto de Equipamiento e implementación IIEE Churuyacu</p> <p>1.22 Seguimiento de la implementación del</p>	<p>2.1 Implementar el plan de actividades del Plan de vida "Nuya Yawekasu" con un horizonte de 10 años.</p> <p>2.3 Desarrollar talleres de Fortalecimiento de capacidades dirigido a los líderes, lideresas y jóvenes de la comunidad.</p> <p>2.4 Realizar asambleas de evaluación del cumplimiento del plan de vida. Que</p>	<p>3.1 Seguimiento de la implementación de Proyectos agrícolas para la mejora de la productividad en maíz, plátano y yuca.</p> <p>3.2 Desarrollo del estudio de mercado para la comercialización de productos derivados de la yuca, plátano y el maíz producido en la CCNN de Churuyacu.</p> <p>3.3 Organización de la primera feria de comercialización de productos</p>	<p>4.1 Colocación de hitos físicos en el perímetro del territorio de uso de la CCNN de Churuyacu de acuerdo a las actas de colindancia suscritas.</p> <p>4.2 Implementar plan de manejo pesquero</p> <p>4.4 Se han implementado Proyectos piscícolas para manejar las cabeceras de cuenca y las quebradas la CCNN de Churuyacu Elaborar reglamento comunal de manejo pesquero</p>

Año 4	<p>proyecto de Residencia Estudiantil.</p> <p>1.23 Seguimiento del proyecto de construcción del IPRES Anexo Fray Martin</p> <p>1.24 Seguimiento de la implementación del proyecto de becas para la formación de 2 técnicos de enfermería</p> <p>1.25 Seguimiento de la implementación de las acciones de infraestructura comunal priorizada:</p> <p>2 Construcción de loza deportiva</p> <p>3 Construcción de pistas y veredas peatonales</p> <p>4 Construcción de comedor popular</p> <p>5 Elaboración del proyecto de Telecomunicaciones (Telefonía móvil)</p> <p>6 Elaboración del proyecto de energía eléctrica</p> <p>7 Hacer seguimiento a la incorporación de beneficiarios en los programas sociales del estado.</p>	<p>incluyan el informe de cumplimiento de los reglamentos de manejo pesquero, Territorial y forestal.</p> <p>Incorporar al conciliador extrajudicial comunitario y los líderes capacitados en el consejo comunal.</p>	<p>locales. Producción de fariña, harina de yuca, harina de plátano, envases biodegradables</p> <p>3.4 Construcción de un Puerto principal para la mejora de la cadena productiva.</p> <p>3.5 Diseño de plan de mercado para la comercialización de los productos de la Planta procesadora de materia primas como plátano, yuca y maíz.</p> <p>3.6 Seguimiento a la Implementación de un programa de becas para la formación técnica de 5 jóvenes en el manejo de plantas de procesamiento o procesos de transformación de maíz, yuca, plátano; manejo plagas y la permacultura con la Pastoral de la selva y caritas.</p>	<p>4.6 Realizar talleres con la CCNN Churuyacu, anexos y colindantes para la sensibilización en manejo pesquero</p> <p>Implementar un plan de vigilancia territorial frente a las amenazas externas.</p> <p>4.7 Implementar un sistema de alertas frente a las amenazas externas.</p>
	<p>1.26 Informe anual de plan de trabajo APAFA comunal</p> <p>1.27 Participación del comité de APAFA en el presupuesto Participativo</p> <p>1.28 Implementación del proyecto de Equipamiento e implementación IIEE Churuyacu.</p> <p>1.29 Seguimiento de la implementación del proyecto de Residencia Estudiantil</p>	<p>2.1 Implementar el plan de actividades del Plan de vida "Nuya Yawekasu" con un horizonte de 10 años.</p> <p>2.3 Desarrollar talleres de Fortalecimiento de capacidades dirigido a los líderes, lideresas y jóvenes de la comunidad.</p> <p>2.4 Realizar asambleas de evaluación del cumplimiento del plan de vida. Que incluyan el informe de cumplimiento de los</p>	<p>3.1 Se suscribe el primer contrato de venta de productos para los programas sociales en la Provincia de Alto Amazonas</p> <p>3.2 Primer contrato para comercialización de productos derivados de la yuca, plátano y el maíz producido en la CCNN de Churuyacu.</p> <p>3.3 Organización de una feria de comercialización de productos locales. Producción de fariña, harina de yuca, harina de plátano, envases biodegradables</p>	<p>4.1 Colocación de hitos físicos en el perímetro del territorio de uso de la CCNN de Churuyacu de acuerdo a las actas de colindancia suscritas.</p> <p>4.2 Se ha redimensionado el título de la CCNN de Churuyacu.</p> <p>4.3 Se suscribe convenio con produce para la colaboración y formalización del plan de manejo pesquero.</p> <p>4.4 Se suscribe convenio con SERFOR para la sostenibilidad del Plan de reforestación comunal</p> <p>4.5 Se suscribe convenio con MINAM para el reconocimiento del plan de veeduría forestal y alertas tempranas en la CCNN de Churuyacu.</p>

Año 5	<p>1.30 Seguimiento de la implementación del proyecto de becas para la formación de 2 técnicos de enfermería</p> <p>1.31 Implementación del IPRES Anexo Fray Martin.</p>	<p>reglamentos de manejo pesquero, Territorial y forestal.</p>	<p>3.6 Seguimiento a la Implementación de un programa de becas para la formación técnica de 5 jóvenes en el manejo de plantas de procesamiento o procesos de transformación de maíz, yuca, plátano; manejo plagas y la permacultura con la Pastoral de la selva y caritas.</p>	<p>4.6 Desarrollo de Asamblea territorial entre la CCNN De Churuyacu, sus anexos y comunidades colindantes para recibir el informe anual de los comités de vigilancia pesquera, territorial y forestal.</p>
Año 6	<p>1.32 Informe anual de plan de trabajo APAFA comunal</p> <p>1.33 Participación del comité de APAFA en el presupuesto Participativo</p> <p>1.34 Seguimiento de la Implementación del proyecto de Equipamiento e implementación IIEE Churuyacu.</p> <p>1.35 Seguimiento de la implementación del proyecto de Residencia Estudiantil.</p> <p>1.36 Seguimiento de la implementación del proyecto de becas para la formación de 2 técnicos de enfermería</p> <p>1.37 Elaboración y gestión del memorial para la recategorización del IPRESS Anexo Fray Martin a IPRESS Churuyacu.</p> <p>1.38 Gestión del proyecto de becas para la formación de 3 docentes bilingües en la CCNN de Churuyacu.</p>	<p>2.1 Implementar el plan de actividades del Plan de vida "Nuya Yawekasu" con un horizonte de 10 años.</p> <p>2.3 Desarrollar talleres de Fortalecimiento de capacidades dirigido a los líderes, lideresas y jóvenes de la comunidad con énfasis en administración de los recursos del bosque para la autogestión.</p> <p>2.4 Realizar asambleas de evaluación del cumplimiento del plan de vida. Que incluyan el informe de cumplimiento de los reglamentos de manejo pesquero, Territorial y forestal.</p>	<p>3.1 Diseño de marca y envase original para la comercialización de productos para los programas sociales en la Provincia de Alto Amazonas</p> <p>3.2 Comercialización de productos derivados de la yuca, plátano y el maíz producido en la CCNN de Churuyacu. Con propia marca y a través de la empresa comunal.</p> <p>3.3 Organización de una feria de comercialización de productos locales. Producción de farinilla, harina de yuca, harina de plátano, envases biodegradables.</p> <p>3.6 Inclusión de los egresados del programa de formación de recursos humanos mediante becas en la implementación del programa de asistencia técnica a los procesos productivos y comerciales de la CCNN de Churuyacu</p>	<p>4.1 El comité de manejo pesquero realiza un censo pesquero para determinar el nivel de recuperación de la población de especies hidrobiológicas con la asistencia técnica de PRODUCE</p> <p>4.2 Se realiza una Asamblea territorial para actualizar los reglamentos comunales de manejo territorial, pesquero y forestal.</p> <p>4.3 Se inicia la elaboración del expediente para gestionar el pago de servicios ambientales a favor de la CCNN de Churuyacu</p> <p>4.4 El sistema de Alerta de la CCNN de Churuyacu realiza un reporte trimestral</p> <p>4.5 Se realiza la capacitación y entrenamiento del comité de vigilancia territorial, forestal y pesquero en el uso de drones, tele reporte e imágenes satelitales (SIG)</p> <p>4.6 Desarrollo de Asamblea territorial entre la CCNN De Churuyacu, sus anexos y comunidades colindantes para recibir el informe anual de los comités de vigilancia pesquera, territorial y forestal.</p> <p>4.7 Se realiza un censo forestal y un estudio de potencialidades para evaluar la factibilidad de comercialización de los recursos forestales de la CCNN de Churuyacu.</p>
	<p>1.39 Informe anual de plan de trabajo APAFA comunal.</p> <p>1.40 Participación del comité de APAFA en el presupuesto Participativo</p>	<p>2.1 Implementar el plan de actividades del Plan de vida "Nuya Yawekasu" con un horizonte de 10 años.</p> <p>2.3 Desarrollar talleres de Fortalecimiento de</p>	<p>3.1 Formulación e implementación de un piloto de procesamiento de cacao, plantas medicinales y resinas en la CCNN de Churuyacu, liderado y ejecutado por los</p>	<p>4.1 Se formula el componente de comercialización en el plan de manejo pesquero de la CCNN de Churuyacu</p> <p>4.2 Desarrollo de Asamblea territorial entre la CCNN De Churuyacu, sus anexos y comunidades colindantes para recibir el</p>



Año 7	<p>1.41 Evaluación del proyecto de Equipamiento e implementación IIEE Churuyacu.</p> <p>1.42 Evaluación del proyecto de Residencia Estudiantil.</p> <p>1.43 Seguimiento de la Implementación del proyecto de becas para la formación de 3 docentes bilingües en la CCNN de Churuyacu.</p> <p>1.44 Gestionar la contratación de los 2 técnicos de enfermería becados para trabajar en el EESS de la CCNN de Churuyacu</p> <p>1.45 Hacer seguimiento de la gestión de la recategorización del IPRESS Churuyacu</p> <p>1.46 Seguimiento de la implementación de las acciones de infraestructura comunal priorizada:</p> <ol style="list-style-type: none"> 1 Construcción de loza deportiva 2 Construcción de pistas y veredas peatonales 3 Construcción de comedor popular 4 Elaboración del proyecto de Telecomunicaciones (Telefonía móvil) 5 Elaboración del proyecto de energía eléctrica. 	<p>capacidades dirigido a los líderes, lideresas y jóvenes de la comunidad.</p> <p>2.4 Realizar asambleas de evaluación del cumplimiento del plan de vida. Que incluyan el informe de cumplimiento de los reglamentos de manejo pesquero, Territorial y forestal.</p>	<p>profesionales egresados del proyecto de becas.</p> <p>3.2 Comercialización de productos derivados de la yuca, plátano y el maíz producido en la CCNN de Churuyacu. Con propia marca y a través de la empresa comunal.</p> <p>3.3 Organización de una feria de comercialización de productos locales. Producción de farfura, harina de yuca, harina de plátano, envases biodegradables.</p> <p>3.4 Implementación del plan de asistencia técnica a los procesos productivos y comerciales de la CCNN de Churuyacu.</p>	<p>informe anual de los comités de vigilancia pesquera, territorial y forestal.</p> <p>4.3 Gestión del pago de servicios ambientales a favor de la CCNN de Churuyacu.</p> <p>4.4 El sistema de Alerta de la CCNN de Churuyacu realiza un reporte trimestral</p> <p>4.5 Reporte del comité de vigilancia territorial, forestal y pesquero con el uso de drones, tele reporte e imágenes satelitales (SIG).</p> <p>4.6 Diseño del componente de comercialización de los recursos forestales en el plan de manejo forestal de la CCNN de Churuyacu.</p>
	<p>1.47 Informe anual de plan de trabajo APAFA comunal</p> <p>1.48 Participación del comité de APAFA en el presupuesto Participativo 2029</p> <p>1.49 Autogestión de la Residencia Estudiantil.</p> <p>1.50 Implementación del proyecto de becas para la</p>	<p>2.1 Implementar el plan de actividades del Plan de vida "Nuya Yawekasu" con un horizonte de 10 años.</p> <p>2.3 Desarrollar talleres de Fortalecimiento de capacidades dirigido a los líderes, lideresas y jóvenes de la comunidad con énfasis</p>	<p>3.1 Implementación de un proyecto de procesamiento de cacao, plantas medicinales y resinas en la CCNN de Churuyacu, liderado y ejecutado por los profesionales egresados del proyecto de becas.</p> <p>3.2 Comercialización de productos derivados de la yuca, plátano y el maíz producido en la CCNN de</p>	<p>4.1 La CCNN de Churuyacu se formaliza para realizar comercialización de sus recursos pesqueros e hidrobiológicos.</p> <p>4.2 Desarrollo de Asamblea territorial entre la CCNN De Churuyacu, sus anexos y comunidades colindantes para recibir el informe anual de los comités de vigilancia pesquera, territorial y forestal.</p>

Año 8	<p>formación de 3 docentes bilingües en la CCNN de Churuyacu.</p> <p>1.51 Obtención del código RENAES para el IPRES Churuyacu recategorizado</p> <p>1.52 Evaluación de la implementación de las acciones de infraestructura comunal priorizada:</p> <ol style="list-style-type: none"> 1. Construcción de loza deportiva 2. Construcción de pistas y veredas peatonales 3. Construcción de comedor popular 4. Elaboración del proyecto de Telecomunicaciones (Telefonía móvil) 5. Elaboración del proyecto de energía eléctrica. 	<p>proyectos comunales y planes de bionegocios.</p> <p>2.4 Realizar asambleas de evaluación del cumplimiento del plan de vida. Que incluyan el informe de cumplimiento de los reglamentos de manejo pesquero, Territorial y forestal.</p>	<p>Churuyacu. Con propia marca y a través de la empresa comunal.</p> <p>3.3 Organización de una feria de comercialización de productos locales. Producción de fariña, harina de yuca, harina de plátano, envases biodegradables</p> <p>3.4 Implementación del plan de asistencia técnica a los procesos productivos y comerciales de la CCNN de Churuyacu.</p>	<p>4.3 Gestión del pago de servicios ambientales a favor de la CCNN de Churuyacu.</p> <p>4.4 El sistema de Alerta de la CCNN de Churuyacu realiza un reporte trimestral.</p> <p>4.5 Reporte del comité de vigilancia territorial, forestal y pesquero con el uso de drones, tele reporte e imágenes satelitales (SIG).</p> <p>4.6 La CCNN de Churuyacu se formaliza para desarrollar el componente de comercialización de los recursos forestales en el plan de manejo forestal.</p>
Año 9	<p>1.53 Informe anual de plan de trabajo APAFA comunal</p> <p>1.54 Participación del comité de APAFA en el presupuesto Participativo</p> <p>1.55 Autogestión de la Residencia Estudiantil.</p> <p>1.56 Gestión del servicio educativo del nivel secundario para la CCNN de Churuyacu.</p> <p>1.57 Designar el área donde funcionara el servicio educativo de nivel secundario</p> <p>1.58 Realizar actividades pro fondo para la construcción del local del servicio educativo secundario de Churuyacu.</p> <p>1.59 Seguimiento y monitoreo del proyecto de becas para la formación de 3 docentes</p>	<p>2.1 Implementar el plan de actividades del Plan de vida "Nuya Yawekasu" con un horizonte de 10 años.</p> <p>2.3 Desarrollar talleres de Fortalecimiento de capacidades dirigido a los líderes, lideresas y jóvenes de la comunidad con énfasis en servicios ambientales y eco turismo.</p> <p>2.4 Realizar asambleas de evaluación del cumplimiento del plan de vida. Que incluyan el informe de cumplimiento de los reglamentos de manejo pesquero, Territorial y forestal.</p>	<p>3.1 implementación de un proyecto de procesamiento de cacao, plantas medicinales y resinas en la CCNN de Churuyacu, liderado y ejecutado por los profesionales egresados del proyecto de becas.</p> <p>3.2 Comercialización de productos derivados de la yuca, plátano y el maíz producido en la CCNN de Churuyacu. Con propia marca y a través de la empresa comunal.</p> <p>3.3 Organización de una feria de comercialización de productos locales. Producción de fariña, harina de yuca, harina de plátano, envases biodegradables.</p> <p>3.4 Implementación del plan de asistencia técnica a los procesos productivos y comerciales de la CCNN de Churuyacu.</p>	<p>4.1 La CCNN de Churuyacu genera ingresos económicos a partir de la comercialización de sus recursos pesqueros e hidrobiológicos</p> <p>4.2 Desarrollo de Asamblea territorial entre la CCNN De Churuyacu, sus anexos y comunidades colindantes para recibir el informe anual de los comités de vigilancia pesquera, territorial y forestal.</p> <p>4.3 La CCNN de Churuyacu genera ingresos a partir del pago de servicios ambientales.</p> <p>4.4 El sistema de Alerta de la CCNN de Churuyacu realiza un reporte trimestral.</p> <p>4.5 Reporte del comité de vigilancia territorial, forestal y pesquero con el uso de drones, tele reporte e imágenes satelitales (SIG).</p> <p>4.6 La CCNN de Churuyacu realiza un estudio de potencialidades para ecoturismo y elabora una propuesta.</p> <p>4.7 La CCNN de Churuyacu genera ingresos a partir de desarrollar el componente de comercialización de los recursos forestales en el plan de manejo forestal.</p>

	bilingües en la CCNN de Churuyacu.			
Año 10	<p>1.60 Informe anual de plan de trabajo APAFA comunal</p> <p>1.61 Participación del comité de APAFA en el presupuesto Participativo</p> <p>1.62 Autogestión de la Residencia Estudiantil.</p> <p>1.63 Seguimiento y monitoreo del proyecto de becas para la formación de 3 docentes bilingües en la CCNN de Churuyacu</p> <p>1.64 Gestión del servicio educativo del nivel secundario para la CCNN de Churuyacu.</p> <p>1.65 Construir el local funcionara el servicio educativo de nivel secundario.</p> <p>1.66 Realizar actividades pro fondo para la construcción del local del servicio educativo secundario de Churuyacu.</p>	<p>2.1 Implementar el plan de actividades del Plan de vida "Nuya Yawekasu" con un horizonte de 10 años.</p> <p>2.3 Desarrollar talleres de Fortalecimiento de capacidades dirigido a los líderes, lideresas y jóvenes de la comunidad.</p> <p>2.4 Realizar asambleas de evaluación del cumplimiento del plan de vida. Que incluyan el informe de cumplimiento de los reglamentos de manejo pesquero, Territorial y forestal.</p>	<p>3.1 implementación de un proyecto de procesamiento de cacao, plantas medicinales y resinas en la CCNN de Churuyacu, liderado y ejecutado por los profesionales egresados del proyecto de becas.</p> <p>3.2 Comercialización de productos derivados de la yuca, plátano y el maíz producido en la CCNN de Churuyacu. Con propia marca y a través de la empresa comunal.</p> <p>3.3 Organización de una feria de comercialización de productos locales. Producción de farfalle, harina de yuca, harina de plátano, envases biodegradables.</p> <p>3.4 Implementación del plan de asistencia técnica a los procesos productivos y comerciales de la CCNN de Churuyacu.</p>	<p>4.1 La CCNN de Churuyacu genera ingresos económicos a partir de la comercialización de sus recursos pesqueros e hidrobiológicos</p> <p>4.2 Desarrollo de Asamblea territorial entre la CCNN De Churuyacu, sus anexos y comunidades colindantes para recibir el informe anual de los comités de vigilancia pesquera, territorial y forestal.</p> <p>4.3 La CCNN de Churuyacu genera ingresos a partir del pago de servicios ambientales</p> <p>4.4 El sistema de Alerta de la CCNN de Churuyacu realiza un reporte trimestral</p> <p>4.5 Reporte del comité de vigilancia territorial, forestal y pesquero con el uso de drones, tele reporte e imágenes satelitales (SIG).</p> <p>4.6 La CCNN de Churuyacu implementa una propuesta de proyecto para ecoturismo.</p> <p>4.7 La CCNN de Churuyacu genera ingresos a partir de desarrollar el componente de comercialización de los recursos forestales en el plan de manejo forestal.</p>

6.4 PLAN DE SEGUIMIENTO, MONITOREO Y EVALUACION.

Monitoreo, Seguimiento y evaluación de las actividades.

El seguimiento, monitoreo y evaluación participativo es un aspecto esencial del plan de vida. Permite a la comunidad determinar el nivel de avance de las actividades y tomar las medidas necesarias para resolver problemas, haciendo los ajustes necesarios en los objetivos y actividades.

El seguimiento de las actividades ayuda a la comunidad en la identificación de indicadores, la recolección de información y su registro. Los miembros de la junta directiva reúnen la información para dar seguimiento al cumplimiento de las actividades programadas.

Esta actividad estará a cargo del comité Comunal quien deberá realizar un reporte rápido usando el formato anexo y rendir informe a la Asamblea Comunal para que en este espacio se puedan acordar las acciones más pertinentes.

Se realizará el proceso de manera anual, de modo que los acuerdos de la Asamblea de seguimiento, monitoreo y evaluación permitan realizar los ajustes respectivos al plan de implementación del Plan de Vida.

Durante la asamblea de validación la comunidad acordó que el comité se reunirá 1 mes antes de las asambleas informativas. Así mismo que las asambleas comunales para seguimiento y Monitoreo del plan de vida se realizaran 2 veces al año.

Finalmente se establece que el comité entra en funciones desde que CORPI-SL confirme formalmente la entrega del plan de vida la PNCBMCC (FIP/BID) para el acompañamiento en la implementación.

Miembros del comité de monitoreo y evaluación del plan de vida y del plan de actividades de la comunidad nativa Churuyacu.

CARGO	NOMBRE Y APELLIDO	DNI
PRESIDENTE	ARBILDO RUIZ CAHUAZA	45033015
VICE PRESIDENTE	HIPOLITO CAHUAZA ASIPALI	47429401
SECRETARIO	MERLIN LACHUMA INUMA	63424781

Formato de reporte de la ejecución del plan de vida.

[illegible]

[Handwritten signature]

VII. ANEXOS.

PANEL FOTOGRÁFICO.



Inicio de taller en la comunidad de churuyacu



Taller de Diagnóstico en la CC.NN.Churuyacu



Participación de mujeres en el taller de diagnóstico



Identificación del calendario estacional



Visita a las chacras



Cultivos de maíz, yuca

Taller de análisis del uso del territorio comunal a través de la metodología de efectos por actividad, como insumo para la elaboración del Plan de Vida.



Taller de validación del plan de vida de la comunidad nativa Churuyacu.



Inicio de taller en la comunidad de Churuyacu



Presentación del mapa de zonificación



Presentación del mapa de zonificación



Presentación del plan de vida

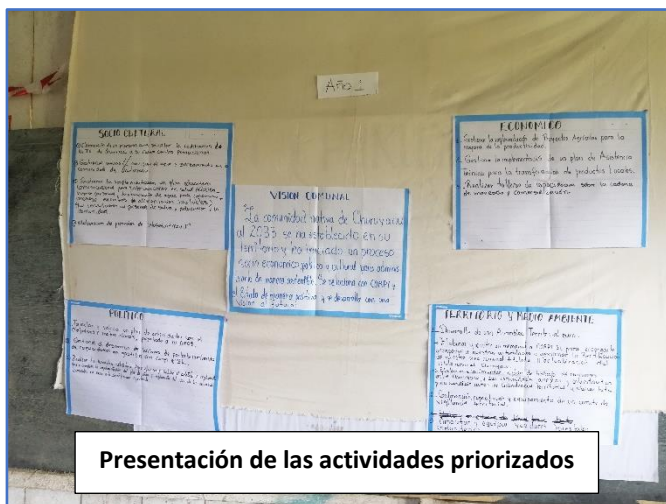

Presentación de las actividades priorizadas



Clausura del taller de Validación

ACTAS



ACTA DEL TALLER DE DIAGNOSTICO Y EVALUACION COMUNAL PARA LA ELABORACION DEL PLAN DE VIDA.

En el local comunal de la Comunidad Nativa Choroyacu, ubicada en el distrito de Palsapuerto, provincia Alto Amazonas, departamento de Loreto, siendo las 5:50 horas del día 30 de noviembre del 2022, los comuneros inscritos en el padrón comunal de la comunidad, se reunieron para llevar a cabo el taller de diagnóstico en evaluación comunal para la elaboración del plan de vida, convocada por el Apu Jose Alberto Pizango Rojas, quien en su calidad de Jefe de la Comunidad, y después de haberse conformado la comisión para la elaboración del plan de vida declaró aperturado el taller.

DESARROLLO DEL TALLER:

Los especialistas del equipo técnico de CORPI-SL iniciaron su presentación detallando a todos los presentes la metodología de trabajo a utilizarse para el taller con la finalidad de recabar información en la etapa de diagnostico del plan de vida, concerniente a los siguientes aspectos:

- Socio cultural
- Político
- Económico
- Territorio y medio ambiente

Todos los participantes en pleno brindaron información sobre la historia de la comunidad y su situación socio cultural actual, seguidamente se formaron grupos focales para recabar información respecto al territorio, uso de recursos, al contexto político y económico de la comunidad.

Luego de Horas de trabajo, los miembros de la comisión para la elaboración del plan de vida dan por culminado esta etapa, quedando conforme la información recabada, seguidamente el jefe de la Comunidad Apu Jose A. Pizango Rojas, agradece la participación de todos los presentes y da por culminado la reunión mencionando que este proceso debe ayudar a ordenar y planificar mejor la vida en la comunidad durante los próximos 10 años para su funcionamiento y desarrollo a futuro.

No habiendo otro asunto que tratar se dio por finalizado el taller, siendo las 5:50 horas del día 30 de noviembre procediendo a firmar los asistentes en señal de conformidad.

Apellidos y Nombres	D.N.I. Nº	Firma (o huella digital)
<u>Pizango Rojas Jose Alberto</u>	<u>05592120</u>	<u>[Firma]</u>
<u>Cahuaza Asipali Rolando</u>	<u>48801546</u>	<u>[Firma]</u>
<u>Cahuaza Asipali Hilolito</u>	<u>42429401</u>	<u>[Firma]</u>
<u>Huansi Pizango Teresa</u>	<u>05597395</u>	<u>[Firma]</u>
<u>Lois L. Meza Góngora</u>	<u>46239450</u>	<u>[Firma]</u>
<u>Pizango Pizango Ernestine</u>	<u>80432629</u>	<u>[Firma]</u>
<u>Panduro Pizango Julia</u>	<u>45123891</u>	<u>[Firma]</u>

Apellidos y Nombres	D.N.I. Nº	Firma (o huella digital)
Nuerni Cahwaza Asipali	DS614186	[Firma]
Lino Tercero Cahwaza Pizango	45716651	[Firma]
Sagor Esegual Pizango Pizango	77046830	[Firma]
Lachuma Inuma Merlin	63474781	[Firma]
Sigando Alfonso Ruiz Cahwana	40036032	[Firma]
Gankis Piña Napo	42551406	[Firma]
Pernaldo Renteria Lozas	43724043	[Firma]
Sonia Borges Sini Paucar	42398179	[Firma]
Jesé E Diaz Jacó	42317356	[Firma]
Merlith Yumbato Fatama	48077528	[Firma]
Nelda Fababa Inuma	63424779	[Huella Digital]
Ermelinda Inuma Molarbe	TROMITE	[Huella Digital]
Cotwazo Huansi Nelvith	74896674	[Firma]
Huansi Chanchari Maani	45905069	[Firma]



ACTA DEL TALLER DE PLANIFICACIÓN ESTRATÉGICA COMUNAL PARA LA ELABORACION DEL PLAN DE VIDA.

En el local Comunal de la Comunidad Nativa Choroyacu, ubicada en el distrito de Balsapuerto, provincia Alto Amazonas, departamento de Loreto, siendo las 9:00am horas del día 12 de Noviembre del 2023 los comuneros inscritos en el padrón comunal de la comunidad, se reunieron para llevar a cabo el taller de planificación estratégica comunal para la elaboración del plan de vida, convocada por el Apu Jose Alberto Pizango Rojas, quien en su calidad de Jefe de la Comunidad apertura la reunión.

DESARROLLO DEL TALLER:

Los especialistas del equipo técnico de CORPI-SL iniciaron su presentación detallando a todos los presentes la metodología de trabajo a utilizarse para el taller, con la finalidad de:

- Construir la visión comunal en un horizonte de 10 años
- Priorizar y planificar estratégicamente las actividades para alcanzar la visión comunal

Todos los participantes en pleno participaron en la construcción de la visión comunal, asimismo priorizaron y planificaron las actividades a implementarse en el marco del plan de vida comunal, en concordancia con toda la información brindada en la etapa de diagnóstico.

Luego de 6 Horas de trabajo, los miembros de la comisión para la elaboración del plan de vida dan por culminado esta etapa, seguidamente el jefe de la Comunidad Apu Jose A. Pizango Rojas, agradece la participación de todos los presentes y da por culminado la reunión

No habiendo otro asunto que tratar se dio por finalizado el taller, siendo las 5:30pm horas del día 12 de noviembre 2023 procediendo a firmar los asistentes en señal de conformidad

Apellidos y Nombres	D.N.I. N°	Firma (o huella digital)
<u>Pizango Rojas Jose Alberto</u>	<u>05592120</u>	<u>[Firma]</u>
<u>Fababa Pizango Lino</u>	<u>45716651</u>	<u>[Firma]</u>
<u>Cahwaza Asipali Rolando</u>	<u>48801546</u>	<u>[Firma]</u>
<u>Díaz León Jose Enrique</u>	<u>42317356</u>	<u>[Firma]</u>
<u>Perea Rojas Nicolas</u>	<u>008108941</u>	<u>[Firma]</u>
<u>Nargas Sivipawcar Sonia</u>	<u>42398179</u>	<u>[Firma]</u>
<u>Piña Napo Jenkis</u>	<u>47551406</u>	<u>[Firma]</u>
<u>Fababa Inuma Lino Tercero</u>	<u>63424780</u>	<u>[Firma]</u>
<u>Pizango Pizango Ernestina</u>	<u>80432629</u>	<u>[Firma]</u>
<u>Panduro Pizango Julia</u>	<u>45123881</u>	<u>[Firma]</u>
<u>Pizango Pizango Simon</u>	<u>05592951</u>	<u>[Firma]</u>
<u>Pizango Pizango Sagueo</u>	<u>77046830</u>	<u>[Firma]</u>

Apellidos y Nombres

D.N.I. Nº

Firma (o huella digital)

Ruiz Cahua Segundo A.

40036032

Cahwaza Asipali Noemi

05614183

Cahwaza Asipali Hipolito

47429401

Yumbato Fatama Claire

76152976

Ruiz Cahwaza Arbildo

45033015

Isviza Tuanama Roxana

75713839

Faboba Inuma Nelda Luz

63424779

Nelvith Cahwaza Huansi

74896674

Huansi Pizango Teresa

05597395

Huansi Chanchari Magni E.

45905069



COORDINADORA REGIONAL DE LOS PUEBLOS INDÍGENAS SAN LORENZO "CORPI SL"

5 de junio: día de los Mártires en Defensa de la Vida y la Amazonia del Perú"
"AÑO INTERNACIONAL DEL DESARROLLO SOSTENIBLE DE LAS MONTAÑAS"
"Año de la Unidad, la paz y el desarrollo"

ACTA DEL TALLER

Análisis del uso del territorio comunal a través de la metodología de efectos por actividad,
como insumo para la elaboración del Plan de Vida.

En el local comunal de la Comunidad Nativa CHURUYACU,
ubicada en el distrito de Balsapuerto, provincia Alto Amazonas, departamento
de Loreto, siendo las 9:40 am horas del día 13 de Marzo del 2023, los
comuneros inscritos en el padrón comunal de la comunidad, se reunieron para llevar a cabo el
taller de "análisis del uso del territorio comunal a través de la metodología de efectos por
actividad", para la elaboración del plan de vida, convocada por el
Apu Jose A. Pizango Rojas, quien en su calidad de Jefe de la Comunidad
apertura la reunión.

DESARROLLO DEL TALLER:

Los especialistas del equipo técnico de CORPI-SL iniciaron su presentación detallando a todos
los presentes la metodología de trabajo a utilizarse para el taller, con la finalidad de:

- Recabar información sobre el uso del territorio comunal identificando las zonas de
bosque y no bosque, así como las actividades que en ella desarrolla la población; a través
del uso de imágenes satelitales del espacio territorial que abarca la comunidad.

Todos los asistentes en pleno participaron en la construcción de la información con la
metodología de efectos por actividad, guiados por los especialistas de CORPI-SL.

Luego de 8 Horas de trabajo, los miembros de la comisión para la elaboración del plan de
vida y el equipo técnico de CORPI-SL dan por culminado esta actividad, seguidamente el jefe de
la Comunidad Jose A. Pizango Rojas, agradece la participación de todos
los presentes y da por culminado la reunión.

No habiendo otro asunto que tratar se dio por finalizado el taller, siendo las 2 pm horas
del día lunes procediendo a firmar los asistentes en señal
de conformidad

Apellidos y Nombres

D.N.I. Nº

Firma (o huella digital)

Pizango Rojas Jose Alberto

05592120

[Firma]

Pizango Pizango Simon

05592951

[Firma]

Cohwaza Asipali Noemi

05614186

[Firma]

Cohwaza Asipali Hipolito

47429401

[Firma]



[Firma]



COORDINADORA REGIONAL DE LOS PUEBLOS
INDÍGENAS SAN LORENZO "CORPI SL"

5 de junio: día de los Mártires en Defensa de la Vida y la Amazonia del Perú"

"AÑO INTERNACIONAL DEL DESARROLLO SOSTENIBLE DE LAS MONTAÑAS"

"Año de la Unidad, la paz y el desarrollo"

Díaz León José Enrique

42317356

Cahuaza Asipali Rolando

48801546

Merlin Lachuma Inuma

63424781

Marusela Ruiz Cahuaiza

73866921

.....

.....

.....

.....

.....

.....

.....

.....

.....

.....

.....

.....

.....

.....

.....

.....

.....

.....

.....

.....

.....

.....

.....

.....

.....

.....

.....

.....

.....

.....

.....

.....

.....

.....

.....

.....

.....

.....

.....





A stylized, handwritten signature in blue ink, consisting of several loops and a long horizontal stroke.



A handwritten signature in blue ink, consisting of several loops and a long horizontal stroke.